Biber Tarlasında Hintkeneviri Bulundu

Nizip'te damlama sulama sistemi kurulmuş biber tarlasında ve evin teras katında 350 kök dişi hintkeneviri bulundu.Nizip İlçe Emniyet Müdürlüğü Kaçakçılık ve Organize Suçlarla Mücadele Grup Amirliği ekipleri, Yeşil evler Mahallesi Taş Köprü Caddesi üzerinde bulunan S.Ş'nin evinde Hint keneviri yetiştirildiği bilgisine ulaştı.Bir süre sürdürülen takibin ardından eve baskın düzenleyen polis, S.Ş'ye ait evin bahçesinde bulunan ve damlama sulama sistemi kurulmuş biber tarlasında arama yaptı. Ekili biberlerin arasında hintkeneviri olduğunu tespit eden ekipler, burada 280 evin teras katında ise fidan poşetleri içerisinde 70 kök dişi Hintkeneviri buldu.Aramalara evin içerisinde devam eden ekipler burada ise, 650 gram kubar esrar ile birlikte ruhsatsız olduğu belirtilen 1 adet tabanca, 1 adet tüfek ve tabancaya ait 24 adet mermi ele geçirdi.Tarlada ve evin teras katında bulunan hintkenevirlerini toplayan polis, olayla ilgili baba S.Ş. ve oğlu olduğu öğrenilen E.Ş.'yı gözaltına aldı. Olay ile ilgili soruşturma sürüyor. (Haber Merkezi)

GİZEM DOĞANIN ANISI YAŞATILIYOR

Norveç Dışişleri Bakan Yardımcısı Torgeir Larsen, Norveç'in Ankara Büyükelçisi Janis Bjorn Kanavin ve beraberindeki heyet, Utoya Adası'ndaki saldırıda hayatını kaybeden Gizem Doğan'ın Gaziantep Büyükşehir Belediyesi tarafından adının verildiği Yaşayarak Öğrenme Merkezi'ni ziyaret etti.

Büyükşehir Belediyesi Başkan Vekili Selami Yetkinşekerci tarafından karşılanan heyet, belediyenin Sosyal Destek Programı (SODES) kapsamında yaptırdığı merkezi gezerek yetkililerden bilgi aldı.
Norveç Dışişleri Bakan Yardımcısı Larsen, gezi sonrasında gazetecilere tercüman aracılığıyla yaptığı açıklamada, 'Tiyatro, kültür ve politikayla ilgilenen Gizem Doğan'ın, pek çok açıdan Norveç'in çok kültürlü toplum olma çabalarının bir örneği olduğunu' söyledi.

MÜTHİŞ BİR GİRİŞİM

Çocukların ve gençlerin fiziksel ve zihinsel gelişimine katkı sağlayan bir merkeze Gizem Doğan'ın adının verilmesinin, onu onurlandırmak adına yapılmış 'Müthiş bir girişim'' olduğunu ifade eden Larsen, "Gizem Doğan'ın hatıraları Norveç'te hala yaşamaktadır. Gizem hayatta olsaydı bu yıl Trondheim'de bulunan Charlottenlund Lisesi'nde drama ve oyunculuk eğitimi alıyor olması gerekirdi. Onun sınıf arkadaşları Gizem Doğan'ın anısına bir eser ortaya çıkarmayı seçtiler. Gizem'in anısına okulunda 'Başka Bir Yer' adlı çok başarılı bir tiyatro sahnelendi" dedi.
Larsen, oyunun biletlerinden elde edilen 11 Euro gelirin Yaşayarak Öğrenme Merkezi'nin hesabına aktarıldığını ve Gizem Doğan'ın arkadaşları tarafından bu gelirin merkeze bağışlanmasına vesile olmaktan büyük mutluluk duyduğunu vurguladı.

Bağışın merkeze iyi katkılar sağlayacağından ve belki de çocukların bu güzel etkinliklerden daha fazla faydalanmalarına fırsat sunacağından emin olduğunu söyleyen Larsen, "Gizem Doğan'ın hikâyesi ve şu an bulunduğumuz bu merkez, Türkiye ve Norveç'i birbirine yakınlaştırmaktadır. Onun asla unutulmayacağı ve onun trajik hikâyesinin Türkiye ve Norveç gençliği arasında uzun soluklu ve dostane ilişkilerinin başlangıcı olacağı inancındayım" diye konuştu.
Büyükşehir Belediye Başkan Vekili Selami Yetkinşekerci de merkez sayesinde Türkiye ve Norveç arasında köprü kurulması ve dostluk mesajlarının verilmesine katkı sağlandığını belirtti. Yetkinşekerci, "Norveç Hükümeti ve Trondheim şehrinin de merkezimize gösterdiğimiz hassasiyete aynı duyarlılıkla yaklaşması ve desteklerini samimiyetle sunmaları bizi ayrıca onurlandırmaktadır" dedi.
Ziyaret sonunda Norveç Dışişleri Bakan Yardımcısı Torgeir Larsen, Büyükelçi Janis Bjorn Kanavin ve Büyükşehir Belediye Başkan Vekili Selami Yetkinşekerci, merkezde bulunan anıt önünde hatıra fotoğrafı çektirdi.
Gizem Doğan, geçen yıl Utoya Adası gençlik kampında gerçekleştirilen saldırıda hayatını kaybetmişti.

(Haber Merkezi)

Nizip'in İlk Yerel Gazetesi
NİZİP GAZETESİ
Kuruluş : 1968

NİZİP

GÜNLÜK SİYASİ BAĞIMSIZ GAZETE

30 HAZİRAN 2012 CUMARTESİ | www.nrtmedya.com | Fiyatı: 25 KRŞ

Stinger Füzelerinin Rampaları Suriye'ye Çevrili

Gaziantep 5'inci Mekanize Zırhlı Tugayı General Ataman Kışlası'ndan Kilis'e sevk edilen 'Atılgan' ve 'Zıpkın' modeli Stinger füzeleri, Suriye sınırındaki Öncüpınar Sınır Karakolu'na yerleştirildi.

Gaziantep 5'inci Mekanize Zırhlı Tugayı General Ataman Kışlası'ndan Kilis'e sevk edilen 'Atılgan' ve 'Zıpkın' modeli Stinger füzeleri, Suriye sınırındaki Öncüpınar Sınır Karakolu'na yerleştirildi. Füzelerin rampaları da Suriye'ye çevrildi.

Adana 6'ncı Mekanize Piyade Tümen Komutanı Tümgeneral Sezai Bostancı ile Gaziantep 5'inci Zırhlı Tugay Komutanı Tuğgeneral Kahraman Güneş'in de dün ziyaret edip inceleme yaptığı sınır bölgesine, Gaziantep ve İskenderun'daki 39'uncu Mekanize Tugay Komutanlığı'ndan sevk edilen askeri araçlar ve Stinger füzeleri yerleştirilmeye başlandı. Generallerin inceleme yaptığı 2'nci Hudut Taburu'na bağlı Öncüpınar Sınır Karakolu'na yerleştirilen Stinger füzesinin rampalarının Suriye'ye çevrilmesi dikkat çekti.Geçen aylarda Suriye ordusu da muhaliflere karşı başlattıkları operasyonlar çerçevesinde Türkiye sınırına yakın bölgelere askeri araç, tank ve uçaksavar ile keskin nişancıları yerleştirmişti.

SAVAŞ İSTEMİYORUZ

Türkiye'nin de sınıra birlik kaydırması ve füze ile uçaksavar bataryalarını Suriye'yi hedef alacak şekilde yerleştirmesi Kilislileri tedirgin etti. Gelişmelerin kendilerini endişelendirdiğini belirten Kilisliler, "Türkiye sınıra yığınak yapmaya başladı. Suriye de daha önceden muhaliflere karşı yığınak yapmıştı. Sınırda muhalifler ile Suriye ordusu arasında çatışmalar çıkıyor. Tarlamıza girmeye korkuyoruz. Biz savaş istemiyoruz" diye konuştu (DHA)

Başkan Tahmazoğlu, Okulumuz 3 Ayda Tamamlanarak Eğitime Açılacak

Şahinbey Belediyesi tarafından yapımına başlanan ve üç okuldan biri olan 32 derslikli okulun inşaatını gezerek incelemelerde bulunan Şahinbey Belediye Başkanı Mehmet Tahmazoğlu, Okulun 15 Mayısta temelinin atıldığını ve toplamda üç ay gibi kısa sürede tamamlanarak eylül ayında eğitim öğretime açılacağını söyledi.

Okul üç ayda tamamlanarak eğitim öğretime açılacak

Okul inşaat alanında incelemelerde bulunan Başkan Tahmazoğlu, Gaziantep'te ve özellikle Şahinbey'de derslik açığı oldukça fazla bu konuda Sayın Valimiz Erdal Ata'nın da girişimleriyle Şahinbey Belediyesi olarak okul yapımına da el atmış bulunmaktayız. 15 Mayısta temelini attığımız okulumuzun zemin, bodrum ve üç kat olmak üzere toplamda 5 katının kaba inşaatı bir hafta gibi sürede tamamlanmış olacak. Sayın Başbakanımızın Gaziantep ziyaretinde bu okulun 3 ay içinde tamamlanıp eğitim öğretim yılına yetiştirilmesi konusunda bize talimatı olmuştu. Bizde bu çerçevede okulumuzun inşaatını sıkı bir şekilde takip ediyoruz. Herhangi bir aksilik olmadığı takdirde eylül ayında okulumuzu eğitim öğretime açmış olacağız."dedi.Şahinbey Belediyesi tarafından Akkent Mahallesine yapılan bu okulun bu mahalledeki ilk okul olduğunu kaydeden Başkan Tahmazoğlu, "Akkent yeni kurduğumuz bir mahalle. Burası okulları, parkları, yolları, alt ve üst yapısı ve konutları ile Türkiye'de ve Gaziantep'te örnek bir mahalle olacaktır. Akkent mahallemize 86 bin metrekare bir alana yüzme havuzu, kapalı spor salonu, atletizm sahası, halı sahalar, tenis kortları, basketbol ve voleybol sahaları ile spor köyü yapıyoruz. Bu alanda yapılan yüzme havuzumuzda yakın bir zamanda tamamlanacaktır. Spor köyümüzün ve okulumuzun mahallemize hayırlı olmasını diliyorum."dedi. (Haber Merkezi)

Babası Tarafından İşkence ile Öldürülen Küçük Kız Duvakla Uğurlandı

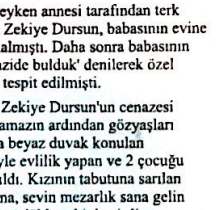

Gaziantep'te babası tarafından işkence edilerek öldürülen 13 yaşındaki Zekiye Dursun'un cenazesi gözyaşları arasında toprağa verildi. Tabutun üzerine yakınları tarafından duvak konuldu.

Olay, dün Ulaş Mahallesi'nde meydana geldi. Babası cezaevindeyken annesi tarafından terk edilen, halası ve eniştesiyle kalan Zekiye Dursun, babasının evine gitmiş, burada işkenceye maruz kalmıştı. Daha sonra babasının arkadaşları tarafından 'Boş bir arazide bulduk' denilerek özel hastaneye götürülen kızın öldüğü tespit edilmişti.

Olayla ilgili soruşturma sürerken Zekiye Dursun'un cenazesi Yeşilkent Mezarlığı'nda kılınan namazın ardından gözyaşları arasında toprağa verildi. Tabutuna beyaz duvak konulan Dursun'un cenazesine, başka biriyle evlilik yapan ve 2 çocuğu bulunan anne Döne Demir de katıldı. Kızının tabutuna sarılan acılı anne, "Doyamadım kızım sana, sevin mezarlık sana gelin getirdim." dedi. Anneyi yakınları güçlükle sakinleştirdi.

Gaziantep polisi, olayın ardından kayıplara karışan baba Şeref Erzurumlu'yu yakalama çalışmalarını sürdürüyor. (Haber Merkezi)

CamScanner ile tarandı

Şehitkamil Belediyesi, Tarihi Dokuyu Gün Yüzüne Çıkarıyor

Gaziantep Şehitkamil Belediyesi, tarihi dokunun korunması çalışmaları kapsamında tarihi yerleşim yerlerinin dış cephe restorasyon ve sokak sağlıklaştırma çalışmalarına devam ediyor.

Gaziantep Şehitkamil Belediyesi, tarihi dokunun korunması çalışmaları kapsamında tarihi yerleşim yerlerinin dış cephe restorasyon ve sokak sağlıklaştırma çalışmalarına devam ediyor.

Yaprak Mahallesi'nde dere kenarı ve Kepkep Sokak'ta yapılan çalışmaları inceleyen Şehitkamil Belediye Başkan Rıdvan Fadıloğlu, "Amacımız bu sokağın 24 saat faaliyette olan ve yaşayan bir sokak olmasıdır." dedi.

Sokak sağlıklaştırma çalışmaları hakkında bilgi veren Başkan Fadıloğlu, "Çalışmalarımız aralıksız devam ediyor. Burada sokağa bakan bina cepheleri sağlıklaştırılıyor. Aynı zamanda evlerin çatı kısımları da sağlamlaştırılıyor. Ben de bu vasıta ile vatandaşlarımızdan bir istekte bulunuyorum. Özellikle bu yapıların iç kısımlarını yaşanabilir bir hale getirilirse bu tarz tarihi binaları gelecek kuşaklara aktarabiliriz." dedi.

Teknik olarak çatı ve dış cephe çalışmalarını belediye olarak kendilerinin yürüttüğünü kaydeden Fadıloğlu, "Amacımız bu sokağın yaşayan bir sokak olması konutların yine vatandaşlar tarafından kullanılabilmesi aynı zamanda da sokağın her türlü aktivite ile 24 saat faaliyette bulunması. Ekiplerimiz yoğun bir şekilde çalışıyor. Hava şartları şu an çalışmaya uygun iken bir an önce üst yapı çalışmaları bitirip alt yapı çalışmalarıyla devam edeceğiz. Elimizdeki bu tarihi dokuya sahip çıkarak bizden sonraki kuşaklara aktarmaya gayret göstereceğiz." diye konuştu. (Cihan Haber Ajansı)

Minibüsün Altına Giren Bisikletli Çocuk Hayatını Kaybetti

Gaziantep'te kaldırımda bisikletle giderken aniden yola çıkan 10 yaşındaki çocuk, minibüsün altına girerek can verdi. Kaza, bir işyerinin güvenlik kamerasına yansıdı.Sabah erken saatlerde Suyabatmaz Mahallesi Şehitler Caddesi'nde bisikletiyle kaldırımdan giden Doğukan Olgun, direksiyonu aniden kırarak yola çıktı. O sırada Elmacı Pazarı istikametine gitmekte olan Taner Ö. yönetimindeki 27 M 0287 plakalı minibüsün altında kaldı. Civardaki bir işyerinin güvenlik kamerasının kaydettiği kazada minibüs yolcuları, inerek çocuğun yardımına koştu. Olay yerine çağrılan sağlık ekibi, çocuğun öldüğünü tespit etti. Polisin olay yeri incelemesinin ardından cenaze, otopsi için Gaziantep Adli Tıp Kurumu morguna kaldırıldı. Kazayla ilgili soruşturma başlatıldı.

(Cihan Haber Ajansı)

Üzerinde 130 Kaçak Telefonla Uçağa Bindi

Kuzey Kıbrıs Türk Cumhuriyeti'nden (KKTC) yolcu uçağıyla Gaziantep Havalimanı'na gelen 30 yaşındaki Metin T.'nin üzerinde yapılan aramada, özel yapım yelek ile çoraplarına gizlenmiş 130 kaçak cep telefonu ele geçirildi.

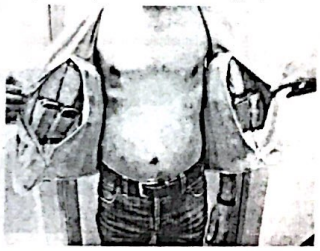

Kuzey Kıbrıs Türk Cumhuriyeti'nden (KKTC) yolcu uçağıyla Gaziantep Havalimanı'na gelen 30 yaşındaki Metin T.'nin üzerinde yapılan aramada, özel yapım yelek ile çoraplarına gizlenmiş 130 kaçak cep telefonu ele geçirildi.

Gümrük Muhafaza Kaçakçılık ve İstihbarat Müdürlüğü ekipleri, KKTC Ercan Havalimanı'ndan yolcu uçağıyla Gaziantep Havalimanı Dış Hatlar Terminali'ne gelen Metin T.'nin hareketlerinden şüphelendi. Bunun üzerine Metin T.'nin yapılan üst aramasında giydiği tişört ile görünmesini gizlediği, içerisine küçük cepler dikilerek cep telefonu taşımak için özel olarak yaptırılan yelek ile çoraplarının içerisinde 130 kaçak cep telefonu ele geçirildi. Piyasa değeri yaklaşık 30 bin TL olan cep telefonlarına el konulurken, "İlk kez böyle bir şey yaptım" diyen Metin T. hakkında Oğuzeli Cumhuriyet Başsavcılığı'na suç duyurusunda bulunuldu (DHA)

Şahinbey'de Huzur Toplantısı Yapıldı

Emniyet Müdürlüğümüz, Şahinbey İlçe Emniyet Müdürlüğü Polis Merkez Amirliklerimize hizmet sunulan sorumluluk alanlarında yürütülen güvenlik hizmetlerine toplumun katılım ve desteğinin sağlanması amacıyla, Toplum Destekli Polislik Şube Müdürlüğü görevlilerimizin koordinesinde İlgili Emniyet Birimlerimizin temsilcileri, Mahalle Muhtarları, Okul Müdürleri ve esnafların katılımıyla 26.06.2012 günü saat 14.00'de Narlıtepe Mahallesinde bulunan Şahinbey Toplum Merkezi Müdürlüğü toplantı salonunda 2012 yılı 2. Dönem Huzur Toplantısı düzenlenmiştir. Düzenlenen Toplantıda Şahinbey İlçesinde suçu en aza indirmek için yapılan proje çalışmaları anlatılarak, vatandaşlarımızın bu konularda yapması ve alması gereken tedbirler hakkında bilgiler verilerek Toplum Destekli Polislik Hizmetleri olarak düğünlerde silah atılmaması ve 155 Polis İmdat hattının amacına uygun daha da etkin bir şekilde kullanılmasının faydaları hakkında bilgilendirme yapılmış. Yıldırım Ekipler Amirliğinin park bahçe ve vatandaşların kalabalık olarak bulunduğu yerlerde yapmış oldukları faaliyetler hakkında bilgilendirme yapılarak, 24 saat esasına göre hizmet veren emniyet teşkilatının güvenlik ile ilgili vatandaşlarımızın her türlü sıkıntılarına zaman ayrımı yapmaksızın 7 gün 24 saat boyunca cevap verdiği bir kez daha hatırlatılmıştır.Mahalle sakinleri ise tümsorunlarını kurumlara dilekçe ile iletiklerini, ancak yapılan huzur toplantıları ile sorunlarını kurum yetkililerine bire bir iletmenin daha etkili olduğunu, mahallelerinde görevli polislere güvenlik ile ilgili sorunlarını her an iletebildiklerini belirterek, Emniyet Müdürlüğünün yapmış olduğu bu uygulamadan çok memnun olduklarını dile getirerek teşekkür etmişlerdir.

GTO BAŞKANI ASLAN'A FAHRİ MEZUN UNVANI VERİLDİ

Gaziantep Ticaret Odası (GTO) Yönetim Kurulu Başkanı Mehmet Aslan'a Özel Sanko Koleji tarafından Gaziantep'in gelişimine sağladığı katkılarından dolayı "Fahri Mezun" unvanı verildi.

GTO Yönetim Kurulu Başkanı Aslan, öğrencilere "Dürüst olun, çok çalışın, mütevazılıktan taviz vermeyin, empati kurun. Başarıya mutlaka ulaşırsınız" tavsiyelerinde bulundu.

Özel Sanko Koleji öğrencileri, mezuniyet sevinci yaşadı. Mezuniyet gecesine katılan GTO Başkanı Mehmet Aslan, öğrencilere tavsiyelerde bulundu. Toplamda 66 öğrencinin mezuniyet sevinci yaşadığı törende, Gaziantep'e verdiği hizmetlerden dolayı Aslan'a fahri mezun unvanı verildi. Cüppe giyen ve kep takan Aslan, "Atatürk'ün çağdaş ülke hedefine ve Cumhuriyet'e sahip çıkın. Dürüst olun, çok çalışın, mütevazılıktan taviz vermeyin, empati kurun. Başarıya mutlaka ulaşırsınız" dedi. Konuşmaların ardında öğrencilere diplomaları, öğrenciler ve velileri tarafından verildi. Etkinlik, öğrencilerin kep fırlatmalarının ardından verilen kokteylle sona erdi.

Törene, AK Parti Gaziantep Milletvekili Derya Bakbak, Şehitkamil Kaymakamı Mehmet Aydın, Şahinbey Kaymakamı Uğur Turan, Oğuzeli Belediye Başkanı Bekir Öztekin, Sanko Holding Yönetim Kurulu Başkanı Abdulkadir Konukoğlu, İl Milli Eğitim Müdürlüğü Teftiş Kurulu Başkanı Vaiz Doğan, Özel Sanko Okulları Kurucu Temsilcisi Adil Sami Konukoğlu, Özel Sanko Okulları Danışma Kurulu Başkanı Jülide Konukoğlu, danışma kurulu üyeleri, öğretmen, veli ve öğrenciler katıldı. (Haber Merkezi)

Pen-Kon İlk Gen Kurulunu Yaptı

Penye Konfeksiyon ve İmalat Hazır Giyim Derneği (Pen-Kon) ilk genel kurulunu yaptı. Başkanlığa, dernek kurucu başkanlık görevini üstlenen Mehmet Haskaya getirildi.

Pen-Kon dernek binasının toplantı salonunda gerçekleştirilen seçime çok sayıda üye katıldı. Divan başkanlığını Ali Kömürcü'nün yaptığı genel kurulda, faaliyet raporunun okunmasının ardından seçime gidildi. Derneğin kurucu başkanı Mehmet Haskaya'nın tek aday olarak yeniden başkanlık görevine seçildiği genel kurulda, yönetim kurulu üyeliklerine ise Şıho Kaya, Sefer Çağlayan, Güngör Salman, Hayri Aytaç, Mehmet Yürekli, Bülent Atay, Adem Altan, Ali Bulgan, Tacim Eltan, Şeref Köçe, Ali Öztürk, Burhan Memiş, Ahmet Ağcan ve M.Akif Kömürcü getirildi.

Pen-Kon'un, yaklaşık 6 ay önce kurulan bir dernek olduğunu ve ilk genel kurulunu gerçekleştirdiğini ifade eden Pen-Kon Başkanı Mehmet Haskaya, "Kuruluşumuzun ilk ayında Pentex I. Penye Tekstil ve Yan Sanayi Fuarı'nı düzenleyerek, üyelerimiz adına ilk önemli çalışmamıza imza attık " dedi

Gaziantep'te 60 yıllık bir tarihi olduğunu, fakat bu meslekte çalışanların yıllarca sesini kimseye duyuramadığını ifade eden Haskaya, "Şimdi bir araya gelerek bir çatı altında toplandık. Sektörümüzün sorunlarını ele alarak çözümü noktasında çalışmalar yürüteceğiz. Özellikle kayıt dışı ekonomi ve kalifiye eleman sıkıntısını sonlandırmak için mücadele edeceğiz. Bu sektör Gaziantep'in bel kemiği konumunda eskiden sadece İstanbul vardı. Şimdi bir tüm dünyaya ismimizden bahsettiriyoruz" diye konuştu. (Cihan Haber Ajansı)

Nöbetçi Eczan

BUGÜN-BU GE ÖTKÜN ECZANESİ NÖBETÇİDİR

NİZİP
Yıl: 44 Sayı: 6237 30 HAZİRAN
BELDE RADYO, TV YAYINCILIK VE REKLAMCILIK A.Ş ADIN
İmtiyaz Sahibi
Osman ALPASLAN
Yazı İşleri Müdürü
Mehmet Metin İLİKSOY
Hukuk Danışman
Av. Murat DEMİR
Muhabirler
Ahmet ALPASLAN Şule DAYI
YAYIN TÜRÜ: GÜNLÜK YEREL SÜRELİ YAYIN
YÖNETİM YERİ: Saha Mah. Belediye İşhanı Kat:6 Nizip/Gaziantep
TEL: 0 342 517 20 63 - 517 63 20
FAX: 0 342 517 60 76
BASKI YERİ : Güneş Dijital & Ofset Matbaacılık
ADRES : Cumhuriyet Cad. No:33 Nizip/GAZİ
Tel : 0 342 517 34 35
Gazetemiz Basın Konseyi ve Nizip Gazeteciler Cemiyeti Üyesidir
Nizip gazetesi'nde yayımlanan yazı, haber ve fotoğrafların hukuki hakkı Belde Radyo Tv Yayıncılık A.Ş. ye aittir. Kaynak gösterilerek dahi kullanılamaz.
Nizip Gazetesi Basın Meslek İlkelerine Uymaya Söz Vermiştir
Makale ve köşe yazılarının sorumluluğu yazarlarına, reklamların sorumluluğu reklam verenlere aittir

CamScanner ile tarandı

GAZİANTEP 11. KÖPRÜLÜ KAVŞAĞA HAZIRLANIYOR

Gaziantep Büyükşehir Belediyesi tarafından Gaziantep Üniversitesi önünde Mayıs 2012 tarihinde yapımına başlanan Gaziantep Üniversitesi Köprülü Kavşak İnşaatı Yapım İşi'nde çalışmalar hızla devam ediyor.

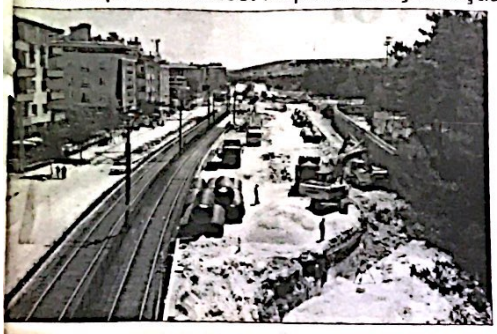

24 Saat esası ile 3 vardiya sistemi ile devam eden Gaziantep Üniversitesi Köprülü Kavşak İnşaatı Yapım İşi projesinde gelinen son nokta hakkında bilgiler veren Fen İşleri Daire Başkanı Hasan Hüseyin Sulu, "Burç-Kilis istikameti ve Karataş-Şehir Merkezi arasında direkt geçişi kolaylaştırmak ve bu bölgede oluşan trafik yoğunluğunu ortadan kaldırmak için Büyükşehir Belediyemiz tarafından gerçekleştirilen 11. Köprülü Kavşak çalışması olan Gaziantep Üniversitesi Köprülü Kavşak İnşaatı iş kapsamı ve boyut olarak kentimizde yapılan en büyük kavşaktır" dedi.

Proje kapsamında 780 adet fore kazık, 4,5 kilometreye yakın atık su ve yağmursuyu, 1 kilometreye yakın da içme suyu deplasesi ile 50.000 metreküp kazı ile 30.000 metreküp dolgu çalışması yaptıklarını belirten Hasan Sülü, 'Yaklaşık 10 Milyon TL'ye mal olacak Kavşak Çalışması için ön görülen sürenin daha önceki kavşak çalışmaları ile aynı olduğunu hatırlatarak, "Bundan önce gerçekleştirdiğimiz köprülü kavşak projelerinde olduğu gibi 90 gün gibi kısa bir sürede bu çalışmayı da tamamlamayı planlıyoruz.

Vatandaşlarımızın mağdur olmamaları için Gaziantep Üniversitesi Köprülü Kavşak İnşaatı Yapım İşi'nı de 24 saat esasıyla 3 vardiya sistemi ile yürütüyoruz. Amacımız bir an önce çalışmaları tamamlayarak trafiği rahatlatmaktır" diye konuştu.

Projenin geride bıraktıkları 30 günlük süreci içerisinde şu ana kadar fore kazık imalatlarının % 85'ini tamamladıklarını, tünel beton doküm çalışmalarının da hızla sürdürüldüğünü belirten Hasan Hüseyin Sülü, "Gaziantep Üniversitesi Köprülü Kavşak İnşaatı Yapım İşi tamamlandığında Üniversite Bulvarından gelen trafik, 4 şerit olarak yer altına batıp, 2 şerit Burç-Kilis istikametinde direk geçiş ve 2 şerit de 216 nolu Caddeye beklemeden geçerek bu bölgedeki bekleme ve geçişlerden kaynaklanan trafik sorununu ortadan kaldıracaktır.

Bu çalışmalar sırasında belediyemizin belirlediği servis yolu için yaklaşık 250 adet yön ve uyarı levhası yaptırdık. Çalışma tamamlanıncaya kadar trafik akışına yardımcı olan alternatif servis yolunu kullanan vatandaşlarımızın bu levhalara ve uyarıları riayet etmelerini rica ediyoruz.

Nüfusu 2 milyona yaklaşan Gazi şehrimizin, ulaşım sorunlarını çözmek adına Gaziantep Büyükşehir Belediyesi olarak, 20 kilometreye yakın raylı sistem hattı ve 10 köprülü kavşak imalatı yaparak, kentin ihtiyaçlarını karşılamaya çalışıyoruz. Halkımızdan diğer çalışmalarımızda gösterdikleri anlayış ve sabrı bekliyoruz, şimdiden herkese teşekkür ediyoruz" dedi (Haber Merkezi)

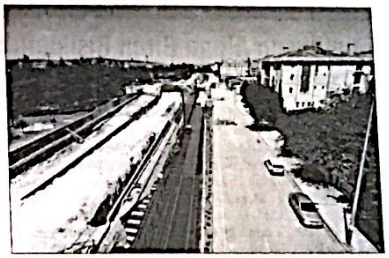

Sağlıkta Şiddet Zirve'de konuşuldu

Son günlerde sık sık duyduğumuz sağlık çalışanlarına yönelik şiddet olayları üzerine neler yapılabileceği Zirve Üniversitesi kampüsünde gerçekleşen çalıştayta konuşuldu.Geçtiğimiz günlerde Gaziantep'te hayatını kaybeden Dr.Ersın Aslan ve tüm şehit doktorların anısına saygı duruşunun yapılmasının ardından İstiklal Marşı okundu. Çalıştayın açılış konuşmasını Rektör Yrd. Prof. Dr. Fatih Töremen ve GÜSAF Yön. Kur. Başkanı Uzman Doktor Mustafa Çevik yaptı. Prof. Dr. Fatih Töremen, şiddetin her türlüsüyle sık sık karşıya kaldıklarını,bunun temeline indiğimde cahillik ve eğitimsizlikten kaynaklandığını söyledi. Töremen, "Diğer şiddet olaylarına bakıldığında maalesef sağlık çalışanlarına yapılan şiddet oranı fazla. Bu oranın bu kadar yüksek olmasının temellerine inilmeli ve çözüm önerileri sunulmalı" dedi. GÜSAF Başkanı Uzman Dr. Mustafa Çevik ise sağlık ve şiddet kelimelerinin kesinlikle yan yana gelmemesi gerektiğini vurguladı. Çevik, " Bir yanda yardım bekleyen diğer yanda yardım etmeye çalışan insanlar var. Eskiden doktora saygı gösterilirken şimdi doktoru dikkate almıyorlar" dedi. "Uzun zamandır şiddet vardı ama medyada bu kadar çok yer almıyordu. Aslına bakarsanız bu çalıştayı yapmak için geciktik. Çok önce yapmalıydık. Bu konuda bizi destekledikleri için başta Zirve Üniversitesi'ne ve tüm sağlıkçılarımıza teşekkür ederiz" diye konuşan Çevik,çalıştayın verimli geçeceğine inandıklarını belirtti.

Çalıştayın moderatörü olan Zirve Üniversitesi Hukuk Fakültesi akademisyenlerinden Yrd. Doç. Dr. Yahya Deryal, çalıştay konuları hakkında bilgi verdi. Deryal, " Dört farklı sınıfta dört farklı konuşulacak. Bunlar; "Sağlık politikalarından ve sistemden kaynaklanan sebepler ve çözümleri, Hasta ve hasta yakınlarından oluşan sebepler ve çözümleri, Sağlıkta şiddette medyanın rolü ile Sağlık çalışanlarından oluşan sebepler ve çözümleri". Günün sonunda tüm oturumlardan çıkan sonuçları değerlendirecek ve bir bildiri yayınlayacağız" dedi. (Haber Merkezi)

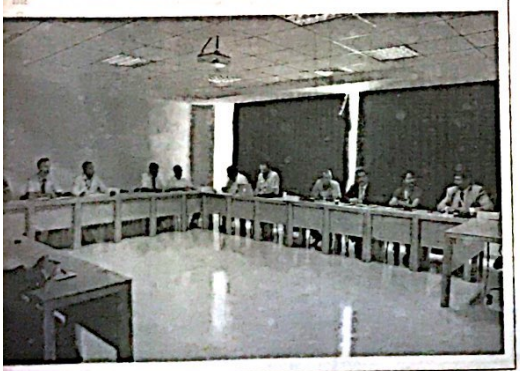

ASLAN "KARŞILIKSIZ ÇEKE ÇÖZÜM SİGORTA SİSTEMİDİR"

GTO Haziran Ayı olağan Meclis Toplantısı'na Suriye ile gelişmeler ve karşılıksız çek sorunu damgasını vurdu

Gaziantep Ticaret Odası (GTO) Yönetim Kurulu Başkanı Mehmet Aslan, son günlerde gelişen olayların Suriye'yi yeniden gündeme taşıdığını, durumun giderek vahimleştiğini ve ticari ilişkileri olumsuz etkilediğini, her şeye rağmen barışın hakim olmasını temenni ettiklerini söyledi.

GTO'nun Haziran ayı olağan Meclis Toplantısı, Meclis Başkanı Zeki Yağcı'nın yönetiminde yapıldı.

Meclis toplantısında, ekonomideki gelişmeler ve gündemdeki konularla ilgili görüşlerini açıklayan ve Oda tarafından yapılan çalışma ve etkinliklerle ilgili meclis üyelerine bilgi veren GTO Yönetim Kurulu Başkanı Aslan, Çek yasasından yapılan yasal düzenlemenin ardından karşılıksız çek sayısının mayıs ayında geçen yılın aynı ayına göre yüzde 118, yılın ilk beş ayında yüzde 56,4'lük artış gösterdiğini belirtti.

Çek Yasasında yapılan düzenleme ile hapis cezasının kaldırılmasının ticari hayatı olumsuz etkilediğini ve piyasaları yavaşlattığını vurgulayan GTO Yönetim Kurulu Başkanı Aslan, vadeli satışlarda çeki bir sigorta olarak kullanan işletmelerin çekin yerine ne koyacaklarını bulamadıklarını ifade etti.

Yasa değişikliğinin ardından karşılıksız çekte adeta patlama yaşandığı ve karşılıksız çeke çözümün sigortâ sisteminden geçtiğini vurgulayan Aslan, Çek yasası değiştikten sonra o dönemde kamuoyunda çok ciddi düşünce ve çatışmalar yaşandı. çekin ticari hayatı aksatmaması ve çekin karşılıksız çıkması halinde caydırıcı olmasına yönelik tedbirler alınmalıdır. Sigorta sistemi ile çeke yeniden ticari itibarı kazandırılabilir" şeklinde konuştu. GTO Yönetim Kurulu Başkanı Aslan, bu konuda yaptığı değerlendirmede bu konuda şunları söyledi:" Karşılıksız çek yıllardır devam eden bir tartışma konusu. Bunun yanında çek ticari hayatın olmazsa olmazıdır. Karşılıksız çek verenlerin hapse girmeleri uzun süre tartışıldı. Kanun değişikliği ile hapis cezası kaldırdı. Çek yasasında yapılan değişiklikle karşılıksız çıkan çek sayısı arttı ve son iki yılın zirvesine çıktıÇekten dolayı kimsenin hapis yatmasını istemiyoruz. Aldığı çek karşılıksız çıktığı için işyerini kapatmak zorunda kalan işadamları da düşünülmeli. Hapis cezası kalkınca bir boşluk oluştu. Son rakamlar çekte tehlike çanlarının çaldığını gösteriyor. Şu anda çekte hiçbir müeyyide yok. Hızla yeni adımlar atılması şart. Caydırıcılık sistemi insanlarda endişe ve korku yaratır. Çeke yeniden itibar kazandıracak olan sigorta sistemidir. Bu sistemde tüccar ödenmeme riskine karşı çekini sigortalatacak. Bu sayede piyasada sigortalı çekler gönül rahatlığı ile elden ele dolaşabilecek. Çek karşılıksız çıktığı zaman iş adamı korkmayacak ve çek bedelini sigortadan tahsil edebilecek ve çarklar dönmeye devam edecek. Bu sigortanın maliyetinin de çekin tarafları arasında makul oranlarda paylaştırılması gerekiyor. Bu yasanın sigorta sistemini de kapsayacak şekilde tekrar günün şartlarına göre yeniden düzenlenmeli. Çek sigortalanırsa, ticari sirkülasyonun artacağını, çok daha fazla işyeri açılıp, istihdam sağlanacağını düşünüyoruz." (Haber Merkezi)

CamScanner ile tarandı

Gaziantepspor, Yeni Sezon İçin Topbaşı Yap

Gaziantepspor, yeni sezon hazırlıklarına Celal Doğan Tesisleri'nde gerçekleştirdiği antremanla başladı.

Gaziantepspor, yeni sezon hazırlıklarına Celal Doğan Tesisleri'nde gerçekleştirdiği antremanla başladı. EURO 2012 Avrupa Futbol Şampiyonası'nı izlemek üzere yurt dışında bulunan Teknik Direktör Hikmet Karaman antrenmanda yer almadı.

Yardımcı antrenör Hasan Özer'in nezaretinde gerçekleşen antrenmana 5'i A2 takımından olmak üzere 19 futbolcu katıldı. Açma germe egzersizleriyle başlayan antrenmanda futbolcular, toplu koşu ve kuvvet çalışması yaptı. Diğer oyuncularla birlikte teknik direktör Hikmet Karaman'ın da 2 Temmuz'da takımın başında olacağı öğrenildi.

Antrenman sonrasında yeni sezonla ilgili değerlendirmede bulunan yardımcı antrenör Hasan Özer, "Sakatsız, belasız, bir sezon diliyorum herkes için. 2 Temmuz'da antrenmanımıza bugün başladık. Daha önce Spor Toto Kupası'nda oynamayan genç oyuncularımızı 4-5 gün önceden topladık. 2 Temmuz'da takımın bütün kadrosuyla beraber tekrar bir sezon kampına merhaba diyeceğiz, hazırlık yapacağız. Ben camiamıza hayırlı olmasını diliyorum" dedi.

Kırmızı - siyahlı futbolcu Ivan de Souza da Gaziantepspor'da 5. senesini doldurduğu için çok mutlu olduğunu söyledi. "Her sezon başında bu heyecanı yaşıyorum. Yine aynı heyecanı yaşıyorum. Umarım bu sezon da sezonki gibi kötü bir başlangıç yapmayız. İyi bir başlangıç yapmak istiyoruz." diyen Ivan de Souza, sözlerine şöyle devam etti:

"Özellikle başkanımızın tutuksuz yargılanmak üzere serbest bırakılması herkes üzerinde moral motivasyon açısından büyük katkı sağladı. Sezon içinde de sağlayacağını düşünüyorum. Eğer başkanımız içeride devam etseydi, herkesin kafası orada olacaktı. Biz de onun suçsuz olduğuna inanıyoruz. Umarım yargılamanın sonunda suçsuz olduğu ortaya çıkacak. Onun dışarıda olması da bizim için ayrı bir mutluluk." (CİHAN HABER AJANSI)

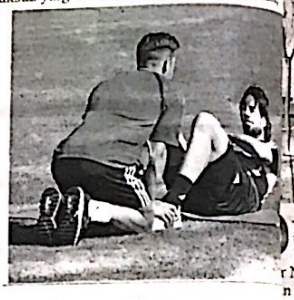

NİZİP TAKSİ
Güven ve Konfor İle Hizmetinizdeyiz..!
GSM : 0 532 682 79 86
TEL : 0342 517 12 22
24 Saat Hizmetinizde
Memnuniyetinizi Dostlarınıza, Şikayetinizi Bize Bildiriniz
S.S.123 NOLU KOOP.

ORİGO BUZ FABRİKASI
TÜM BUZLARINI % 100 ARITILMIŞ SU KULLANARAK HAZIRLAYAN ORİGO BUZ FABRİKASI HİJYENE ÖNEM VERİYOR HAVANIN VE ÇEVRENİN KİRLETİCİ DIŞ ETKİNLERİNE MARUZ BIRAKMADAN BUZLARINI EL DEĞMEYECEK ŞEKİLDE POŞET AMBALAJ İÇERİSİNDE SİZLERE SUNUYOR
TÜRKİYE'NİN EN BÜYÜK BUZ ÜRETİM KAPASİTELİ TESİSLERİNDEN BİRİ
ORİGO BUZ FABRİKASI
ORİGO BUZ FABRİKASI NİZİP ORGANİZE SANAYİ BÖLGESİNDE ÜRETİMİNE BAŞLADI
ORİGO BUZ SATIŞ MAĞAZASI
UZUN ÇARŞI YILDIZ GARAJI KARŞISI
NO - 24 /NİZİP
TLF : 517 36 43
ORİGO BUZ FABRİKASI
NİZİP ORGANİZE SANAYİ BÖLGESİ
5. CADDE NO – 18 / NİZİP
TLF : 554 20 20

CamScanner ile tarandı

oplum Merkezi'nde atil Kursları

Nizip Toplum Merkezi tarafından; Aileler, gençler ve çocuklara yönelik başlatılan çalışmalar, hızlandırıldı.

Yaz tatiline girmemizle birlikte okul yorgunluğunu ve stresini azaltmayı hedefleyen öğrencilere yönelik sportif ve sanatsal kurslara ağırlık verildiğini söyleyen Toplum Merkezi Müdürü Ahmet Çiçek, gençlerin gelişimini sağlamasına yönelik çalışmalara ağırlık verildiğini kaydetti.Ahmet Çiçek; "Şu an kuruluşumuz bünyesinde 18 yaş üzerine Kuran-ı Kerim, Arapça, Bilgisayar ve bayanlara yönelik Dikiş Nakış kursları, gençler için; Bağlama, Keman, Karate ve Jimnastik Kursları olduğu gibi çocuklara yönelik Ana Sınıfı hizmetimiz devam ediyor" diye konuştu.

(Haber Merkezi)

Nizip'te 300 Kilo Bozuk Et İmha Edildi

Nizip Belediyesi ekipleri, kesimi yapıldıktan veteriner hekim tarafından kontrolü yapılan dana etinin insan sağlığına zararlı olduğu tespit etti. Bunun üzerine bozuk ete el koyan Zabıta Müdürlüğü ekipleri, Eti şehir dışında yakarak imha etti.Nizip Belediyesi Zabıta Müdürü Reslan Yalçın, yaptığı açıklamada, yapılan çalışmalar kapsamında bozuk olduğu belirlenen 300 kilo etin imha edildiğini belirtti.Ekipler tarafından ilçe genelinde halk sağlığını ön planda tutarak denetimlerin sürdürdüğünü ifade eden Yalçın şunları kaydetti: "Zabıta Müdürlüğü ekipleri olarak önce sağlık diyerek çıkmış olduğumuz bu yolda her geçen gün denetimlerimize ara vermeden devam ediyoruz. Her zaman söylediğim gibi vatandaşlarımız et alırken mutlaka dikkat etsin ve alacakları Eti kontrol ederek almalarını ve şüphelendikleri etleri ise zabıta müdürlüğüne bildirmelerini istiyorum."

(Haber Merkezi)

NİZİP

İzip'in İlk Yerel Gazetesi
İZİP GAZETESİ
Kuruluş : 1968

GÜNLÜK SİYASİ BAĞIMSIZ GAZETE

HAZİRAN 2012 CUMA

www.nrtmedya.com

Fiyatı: 25 KRŞ

Taşlı Sopalı Kavga; 12 Yaralı

Nizip'te Yunus Emre Mahallesi'nde daha önce aralarında anlaşmazlık olduğu öğrenilen iki ailenin fertleri arasında tartışma yaşandı.

Her iki ailenin yakınlarının da karıştığı tartışma kısa sürede alevlendi ve taşlı-sopalı kavgaya dönüştü. Olay yerine gelen polis ekipleri, kavgayı ayırmakta zorlanınca takviye ekipler istendi.Polisin müdahalesiyle sonlandırılan kavgada, taş ve sopayla yaralanan 3'ü kadın 12 kişi, 112 Acil Servis ekipleri ve özel araçlarla Nizip Devlet Hastanesi'ne kaldırıldı.

Durumlarının iyi olduğu öğrenilen yaralıların, tedavinin ardından ifadeleri alınmak üzere Emniyet Müdürlüğü'ne götürüleceği bildirildi.

(Haber Merkezi)

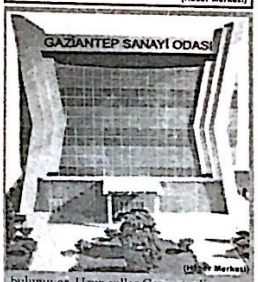

Duble Yolda Ağaçlandırma Çalışması

-400 Karayolu geçişi üzerindeki Duble Yol güzergahındaki r Nizip Belediyesi taın ağaçlandırılıyor. Be- Başkan Yardımcısı Karadağ, Ağaçlandırma alarını takip eden metrelik Duble Yol ahında bir dizi çalışma arını belirtti. Nizip Merkezi giriş ve çıdaha güzel bir görüavuşturulacağının alın Başkan Yardımcısı ğ konuşmalarını şöyle ü. Duble Yol üzerinde Ağaçlandırma ları kapsamında, Top Akasya Ağacı k fidanlar dikiyoruz. Çalışmaların tamamlanmasının ardından rulo çim sermek suretiyle çimlendirme çalışmalarına başlayacağız. Yolun tamamına sağlı sollu olmak üzere ağaç dikerek, Nizip'in giriş ve çıkışının güzel bir görüntüye kavuşturmayı istiyoruz.

(Haber Merkezi)

NTO Yönetim Kurulu'ndan NTO Personeline Plaket

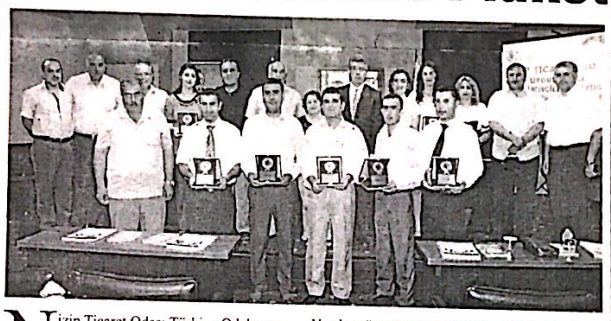

Nizip Ticaret Odası,Türkiye Odalar ve Borsalar Birliği'nin uygulamış olduğu akreditasyon sistemine 2010 yılı itibariyle dahil olarak yapılan bir dizi zahmetli çalışmaların neticesinde 8 Mart 2012 günü gerçekleşen akreditasyon denetiminde, süreci başarıyla tamamlayarak akredite oda olmaya hak kazandı. Bu vesileyle süreç içerisinde başarılı çalışmalarıyla Nizip Ticaret Odası'nı onurlandıran Oda personelleri Genel Sekreter Serpil Gündoğdu, Genel Sekreter Yardımcısı Halil İbrahim Avşaroğlu, Genel Sekreter Yardımcısı ve Akreditasyon Sorumlusu Alev Özpolat, Sanayi Müdürü Suat Demirbilek, Muhasebe Memuru Korkut Kızılırmak, Ticaret Sicil Müdürü Yardımcısı Dilek Süzer, Bilgi İşlem-Basın Yayın Sorumlusu Ali Rıza Deniz, Tahsildar Memuru Talip Karabacak, Danışma Mehmet Sever Yıldırım ve Hizmet İşleri Sorumlusu Dilek Çilkız, Nizip Ticaret Odası Yönetim Kurulu adına Yönetim Kurulu Başkanı Mehmet Özyurt tarafından birer plaket takdim edildi. Ayrıca akreditasyon sürecinde Üst yönetim temsilcisi olarak, Nizip Ticaret Odası'nın hizmet standardının yükseltilmesi ve TOBB Akreditasyon Sistemi'ne dâhil olmasında sağladığı katkılardan dolayı Nizip Ticaret Odası Yönetim Kurulu Başkan Yardımcısı Sayın Bülent Öğüt'e de Nizip Ticaret Odası Yönetim Kurulu Başkanı Mehmet ÖZYURT tarafından plaket verildi.

Yapılan törende açıklama yapan NTO Genel Sekreteri Serpil Gündoğdu, İlçemizde kurulduğu günden itibaren Nizip Ticaret Odası'nın hem ilçe hem de bölge ekonomisinin kalkınması amacıyla hizmetlerini sürdürdüğünü belirtti. Yönetim Kurulu Başkanı Mehmet Özyurt ve Yönetim Kurulu'nun yenilikçilik, inovasyon ve ar-ge önem kazandığını vurgulayan Serpil Gündoğdu; "Sürekli ilerlemeyi ilke edinerek bu doğrultuda çalışmalara başlanmıştır. Bizler yönetimle birlikte bu çalışmaları zevkle, heyecanla ve büyük bir azimle yürütmekteyiz. NTO Yönetimi olarak akreditasyon sürecine karar verilmesi sonrasında bizler Yönetim Kurulu Başkanımız Sayın Mehmet Özyurt ve Yönetim Kurulu ile beraber çalışmalarımızı hep birlikte gerçekleştirdiğimizi belirtmek istiyorum. TOBB Akreditasyon sistemi içerisinde Oda/Borsalar arasında sayılı Odalar arasına girmek amacıyla bu zahmetli çalışmada bizlere güvenerek desteklediğiniz için şükranlarımızı sunarız. Ayrıca, NTO personelleri olarak Nizip Ticaret Odası Yönetim Kurulu'na verdiğimiz sözü yerine getirerek bu başarıyı yönetim kurulu ile birlikte elde etmekten dolayı mutluluk duymaktayız. Bugün bizleri onu re etmek amacıyla ayrı ayrı vermiş olduğunuz plaket için tüm personeller adına canı yürekten teşekkürlerimi sunarım" dedi.

(Haber Merkezi)

ai Fişek Satışı ve Sesli ai Fişek Atılması Yasaklandı

tep'te oyun ve eğlence aracı olan patlayıcı maddelerin sadece piroteknik madde üreticileri, 1. grup perakende av veya 2. ve 3. Grup piroteknik madde satış izni bulunanlarca ası, bunların dışında bakkal, market, pastane, kırtasiye, kçı gibi işyerlerinde oyun ve eğlence aracı olan patlayıcı erin satışının yapılmaması, bu maddelerin satış ve kullanımı , izinsiz ve usulüne aykırı kullanım, güvenlik önlemlerinin nası gibi nedenlerle piroteknik maddelerden kaynaklanan ma ve ölüm olaylarının meydana gelebileceğinden bu madizinsiz, zamansız, yetkisiz veya uygunsuz yerlerde kullanıdolayı halkımızda korku, heyecan ve panik yaşanmaması, an ve mal güvenliği hususunda gerekli tedbirlerin alınmalamak amacıyla 5442 sayılı İl İdaresi Kanununun 11. Maddeaziantep Valiliğinin 19.06.2012 tarih ve 2012/2648 sayılı ararlar;Piroteknik (oyun ve eğlence aracı olan patlayıcı r, şenlik ve işaret fişekleri) maddelerin, ilgili tüzük kapsanin verilen av bayileri dışında bakkal, market, pastane, kırtasiye, oyuncakçı vb. işyerlerinde satışı yasaklanmıştır. ep ili sınırları içerisinde resmi ve dini bayramlar, yerel mülli esmi kurum ve kuruluşların açılış törenleri haricinde havai mının yasaklanmasına, sadece gerekli izinlerin alınması saat 22.30'a kadar sessiz tip havai fişek kullanımına izin ine karar verilmiştir.Düğün, Nişan, Doğum Günü vb kutla şenlik ve işaret fişeklerinin kullanımı için İlçe Kaymaamı ve İlçe Emniyet Müdürlüklerinden 1 iş gününden önce e edilecek izin alınması gerekmektedir.Sessiz Havai fişek ı 15 dakika içerisinde bitirilecek ve saat: 22.30' dan sonra yacaktır.Verilen karar ile ilgili denetimler, kolluk kuvvetta amirlikleri, İl Çevre Müdürlüğüne bağlı ekipler tarafınlacaktır.Gaziantep İl Merkezi ve İlçelerinde yukarıdaki tedbirler alınmış, olup takibi sürekli olarak yapılacağı ı.

(Haber Merkezi)

GSO YENİ HİZMET BİNASINA TAŞINIYOR

Gaziantep Sanayi Odası (GSO) Yönetim Kurulu Başkanı Adil Konukoğlu, GSO'nun 2 Temmuz Pazartesi günü itibarıyle yeni binasında hizmet vereceğini belirtti.Konukoğlu, yaptığı açıklamada, çağdaş mimarisi ve sanayicilere hizmet sunumundaki çıtayı yükseltecek anlayışla tasarlanan binayı Gaziantep'e kazandırmaktan mutlu olduklarını söyledi.Hızlı bir gelişim süreci içerisindeki Gaziantep'te GSO'nun üye sayısının da istikrarlı bir şekilde arttığına dikkat çeken Konukoğlu, "İşte bu noktada her birisi ülkemiz için ayrı bir değer olan üyelerimize daha iyi hizmet sunmamız açısından yeni bina yapılması kaçınılmaz hale gelmişti" dedi.Konukoğlu, Şehitkamil Belediyesi karşısında, toplam inşaat alanı 11 bin metrekare olan yeni hizmet binasına ilişkin şu bilgileri verdi:"İkisi bodrum kat olmak üzere altı katlı inşa edilen hizmet binamızda toplantı salonlarının yanı sıra, sosyal ve kültürel etkinliklerin gerçekleştirilebileceği alanlar bulunuyor. Uzun yıllar Gaziantep'in ekonomik ve sosyal gelişimine yanıt verebilecek ve çağdaş anlayışla hizmet sunulabilecek niteliklere sahip olan yeni hizmet binamızın Gaziantep'e, sanayicilerimize ve üyelerimize hayırlı olmasını diliyorum. Yeni binamızın yapımında emeği geçen herkese teşekkür ediyorum."Konukoğlu, yeni hizmet binasının, Gaziantep'e ilişkin bilgi arayışı içerisinde olan yerli ve yabancı herkese çok büyük kolaylıklar sağlayacak donanımda olduğunu da sözlerine ekledi.

CamScanner ile tarandı

'Olayı Savaşa Dönüştürmek İçin Bizi İtekleyenlerin Tuzağına Düşmemeliyiz'

Gaziantep Ticaret Odası (GTO) Yönetim Kurulu Başkanı Mehmet Aslan, "Türkiye, uçağımızı düşürme konusunda karar verenlerin süratle karşılığını bulacağı yaklaşımları sergilemeli."

Gaziantep Ticaret Odası (GTO) Yönetim Kurulu Başkanı Mehmet Aslan, "Türkiye, uçağımızı düşürme konusunda karar verenlerin süratle karşılığını bulacağı yaklaşımları sergilemeli. Ama asla bunu karşılıklı savaşa dönüştürmek için bizi itekleyenlerin tuzağına düşücü bir politika içerisine de girmemeliyiz." dedi.

Suriye'nin Türk savaş uçağını düşürmesiyle ilgili değerlendirmelerde bulunan Aslan, yaşanan olayın ne uluslararası hukuk ne komşu ülke ilişkileri anlamında izah edilebilir, tolerans gösterilebilir herhangi bir şekilde görmezden gelinebilir bir konu olmadığının altını çizdi. **Türkiye**'nin kendi uçağına yapılan bu tecavüzün karşılığını hem uluslar arası hukuk hem diplomasii alsanında, hem de devlet olmanın gerektirdiği her türlü seçeneği masada tutmak, mahfuz etmek şartıyla yerine getirmesi gerektiğine değinen Aslan, "Tabi ki biz bölgemizde ne diğer ülkelerle bir savaş çığırtkanlığı yapacak veyahut savaş isteyecek insanlar değiliz. Hem millet hem devlet olarak asla çoğu akrabamız olan, binlerce yıl da yaşasak bu dünya durdukça komşumuz olan bir ülkeyle böyle bir nedenle savaşa girmek gibi bir yaklaşım içinde olmayız." diye konuştu. Ancak **Türkiye**'nin uçağına veya sınırda herhangi şekilde tecavüz edilebilecek bir ülke olmadığını ispatlama mecburiyetinde olduğunu vurgulayan Aslan, "**Türkiye**, şuanda uluslar arası platformda haklılığını belgelendirmeye, delillendirmeye çalışıyor. Birçok sağlam deliller var elinde. Birçok sınır ihlalleri oluyor. Bundan önce bildiğim kadarıyla 114 kere sınır ihlali olmuş komşu ülkelerle. İhtar etmeden, ikaz etmeden uluslar arası hukukun gereklerini yerine getirmeden uçak düşürme gibi bir eylem olamaz. Onun için de **Türkiye** Cumhuriyeti Devleti bunun gereği neyse yerine getirmek durumundadır. Şunu veya bunu yapsın demek bizim haddimizi aşan bir şeydir. **Türkiye** Cumhuriyeti devletinin hükümetinin uyguladığı politika ne olursa olsun onun arkasında dururuz. Komşu olmak hiçbir ticari kaygı bunun dışında bir düşünceye bizi sevk edemez. Ne şekilde devlet olarak karşılık verilecekse o karşılığın gereği yapılmalıdır. Biz de devletimizin bu politikasının kaya gibi arkasında dururuz." şeklinde konuştu.

"MİLLİ MENFAAT SÖZKONUSU OLDUĞUNDA OLAYA TİCARİ YAKLAŞMAYIZ"

Suriye ile **Türkiye** arasında savaş yaşanması gibi uluslar arası planın olduğunu herkesin gözlemlediğine dikkat çeken Aslan, "Bu bölgede, **Suriye**'ye müdahaleyi **Türkiye** vasıtasıyla yaptırma, kimin ne emeli varsa, bu emeli kendileri değil de **Türkiye**'yi bir anlamda maşa olarak kullanarak yaptırmak gibi bir uluslar arası politikanın olduğu da açık. **Türkiye** buna düşmemeli. Ama **Türkiye** komşuları ile olan ilişkilerini hem bu bağlamda götürmemeli, her türlü tecavüze karşı kendisi caydırıcı bir güç olduğunu ispat edici şeyler yapmak durumundadır. Hem de mutlaka çok daha ılımlı mutedil olarak, ülkelerin demokrasi hareketlerini destekleyici fakat o ülkelerin iş işlerini çok zorlamayıcı, onun yerine muhalefetle o ülkenin yöneticileri arasında diyalog sağlayıcı, büyük devlete yakışan politikalar uygulamalıdır." açıklamasını yaptı. **Suriye** ile yaşanan sıkıntının geçici olduğunun da altını çizen Aslan, şunları söyledi: "**Suriye** bizim komşu ülkemizdir. **Suriye** halkı bizim kardeşimizdir. Dolayısıyla iktidarın ve bu kararı verenlerin süratle karşılığını bulacağı yaklaşımları **Türkiye** süratlendirmeli. Ama asla bunu karşılıklı savaşa dönüştürme gibi bu konuda bizi itekleyenlerin tuzağına düşücü bir politika içerisine de girmemeliyiz. Yoksa **Suriye** ile yaşanan sıkıntıların en fazla ceremesini çeken şehiriz. Hem vizelerin kalkmasıyla ayda gelen 60 bin ziyaretçimizi kaybettik. Bu parasal anlamda **Gaziantep** ve bölgeye 1,5 milyar dolar civarında kaynaktır. Bundan esnafımız ciddi biçimde zincirleme olarak faydalanıyordu. Bunu kaybettik. **Suriye** üzerinden diğer ülkelere geçiş güzergahımızı kaybettik. Dolayısıyla ihracatçılarımız başka güzergahlardan çok daha fazla maliyetle ihracat yapma sıkıntısıyla karşı karşıya kalmış durumda. En fazla kayba uğrayan şehiriz ama ülkemizin ve hükümetimizin politikası, bu milletin devletin menfaatleri söz konusu olduğunda bunlar bizim için ikinci plandadır. Ticari kaygı şeklinde yaklaşımımız olmaz." (Haber Merkezi)

Sigara Kaçakçısı
17 Şüpheli Şahıs Yakalandı

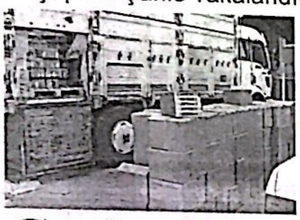

Gaziantep İl Emniyet Müdürlüğü Kaçakçılık ve Organize Suçlarla Mücadele Şube Müdürlüğü görevlilerince gümrük kaçağı her türlü malzemenin Gaziantep 'e girişinin ve satışının önüne geçmek, doğu illerinden getirilen malzemelerin batı illerine gönderilmesini önlemek amacıyla 01- 27 Haziran 2012 tarihleri arasında ilimizde 11 ayrı adreste, Gaziantep Cumhuriyet Başsavcılığının koordinesinde yapılan operasyonlarda;19.839 karton (198390 paket) değişik markalarda Gümrük kaçağı sigara ele geçirilmiş, olaylarla ilgili toplam 17 şüpheli şahıs yakalanmıştır. Yakalanan şahıslar 5607 Sayılı Kanuna Muhalefet "Sigara Kaçakçılığı" suçundan haklarında yasal işlem başlatılmıştır. (Haber Merkezi)

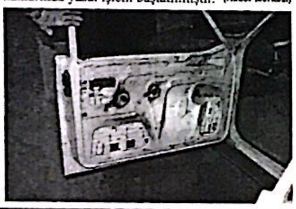

Suriye ile yaşanan uçak krizinin ard... sınır bölgesinde hareketli günler ya...

Kilis'e Askeri Sevk...

Suriye ile yaşanan uçak krizinin ardından sınır bölgesinde hareke... günler yaşanıyor. Bu sabah Gaziantep 5. Mekanize Zırhlı Tuga... 12 araçlık askeri konvoy Kilis'e doğru çıktı.

Bölgede, 1 tank, sinyal kesici jammer... diğer askeri unsurlardan oluşan 12 ara... konvoy hazırlıklarını tamamladıktan s... sabah erken saatlerde Gaziantep'teki General Ataman Kışlası'ndan hareket e... (Cihan Hab...)

Şarampole Yuvarlana... Beton Mikserinin Opera... Hastanede Öldü

Gaziantep'te şarampole yuvarlanan beton mikserinin operatörü 27 yaşındaki Abdurrahman Kaya, yaklaşık yarım saat süren operasyonla sıkıştığı yerden çıkarıldı, ancak götürüldüğü hastanede öldü.

Bugün sabah Gaziantep Havalimanı 30'un... kilometrede meydana gelen kazada, Abdurrahman Kaya yönetimindeki 27 P 9... plakalı özel bir şirkete ait beton mikseri, iddiaya göre operatörün kontrolü yitirmesi sonucu kontrolden çıkarak şarampole yuvarlandı. Yan yatan beton mikserinde sı... Kaya, çevredekilerin yardımıyla kurtarılm... istendi, ancak başarılı olunamayınca itfai... yardım istendi.

Abdurrahman Kaya, itfaiye ekipleri iş ma... ve kurtarıcı vincin çalışması sonucu yakl... yarım saat sonra sıkıştığı yerden kurtarıl... ambulansla Dr. Ersin Arslan Devlet Hastanesi'ne götürüldü. Kaya, burada ya... tüm müdahaleye rağmen kurtarılamadı. Kazayla ilgili soruşturma sürüyor (DHA...)

Nöbetçi Ecza...

BUGÜN-B... FATİ... ECZAN... NÖBETÇ...

İtfaiye Daire Başkanı Yalım:

Bir Dizi Tedbir Muhtemel Yangın Facialarını Önler

Gaziantep Büyükşehir Belediyesi İtfaiye Daire Başkanı Ömer Yalım, havaların ani ısınması ile birlikte meydana gelebilecek yangınlar konusunda vatandaşları uyardı. Yalım, Gaziantep'te yaz sıcaklarının etkisini göstermesiyle birlikte arazi yangınlarında artış olduğunu, alınacak bir dizi tedbirin, muhtemel faciaları önlemede önemli bir etken olabileceğini söyledi.

İtfaiye Daire Başkanı Ömer Yalım, meydana gelen arazi yangınlarına Büyükşehir Belediyesi İtfaiye Daire Başkanlığı ekipleri tarafından kısa sürede müdahalede bulunduklarını belirterek, "İtfaiye daire başkanlığımız ekipleri, 1 aylık süre içinde belediyemize ait iş makineleri ile şehrimizin muhtelif yerlerinde kurumaya başlamış otları temizliyor. Bu sayede yangının çevredeki orman, bağ, bahçe, düz arazi ve konutlara kadar sıçramasının da önüne geçiyor." dedi.

Çıkan yangınlarda en büyük etkenlerin başında dikkatsizliğin geldiğini hatırlatan Yalım, "Özellikle hafta sonlarında aileleri ile birlikte yeşil alanlarda piknik yapacak vatandaşlarımızın, arazi yangınlarına karşı oldukça dikkatli davranmaları gerekmektedir. Pikniğin bitiminden itibaren etrafa ateşin sıçrayıp sıçramadığına ve ateşin tam olarak söndürülmesine dikkat etmeleri gerekmektedir. Bu basit tedbir, arazi yangınlarının meydana gelmesinin önlenmesinde önemli bir etkendir. Arazilerde sararan bitkilerin içerisinde çevreye rastgele atılan şişe ve çeşitli cam kırıkları da arazi yangınlarının meydana gelmesinde önemli bir unsurdur. Arazilerde güneş ışınları ile direkt temas içerisinde olabilecek şişe ve cam kırıklarının arazilerden uzaklaştırılması gerekmektedir." diye konuştu.

Sönmemiş sigaraların da ekinlerin hasadı ve sonrasındaki süreçte, yangınların çıkışında önemli bir etken olduğunu ifade eden Yalım, şöyle devam etti: "Arazi ve bağlardaki otların sökümü ve arazi sürülmesi de olası yangınların önlenmesi için önemli bir mücadeledir. Bu yöntem, arazi yangınlarının önlenmesi ile doğal dengenin sağlanmasında potansiyel bir güç oluşturan toprak için yararlı canlıların yok olmasının önüne geçilmesi açısından da büyük önem taşımaktadır."

DİKKATSİZ YAKILAN ANIZLAR BÜYÜK YANGINLARA NEDEN OLUYOR

Havaların ısınmasıyla birlikte her gün en az 30 anız yangınına müdahalede bulunduklarını anlatan Yalım, "Bu yangınlar, sıklıkla anız yakan vatandaşlardan kaynaklanmakta, dikkatsiz yakılan anızlar büyük yangınlara neden olmaktadır. Ayrıca, kış mevsiminin aşırı yağışlı geçmesi nedeniyle otlar aşırı şekilde büyüdü, hava sıcaklığının da aniden artması üzerine otlar kurumaya başladı. Kuru otların birileri tarafından kasıtlı olarak yakılması nedeniyle ot ve arazi yangınları oluyor. Günde 30 civarında yangın oluyor. Bu konuda vatandaşlarımızın duyarlı olmalarını, yoldan geçerken sigara izmaritlerini ve yanıcı cisimleri sağa sola atmamalarını rica ediyoruz." ifadelerini kullandı. (Cihan Haber Ajansı)

NİZİP

Yıl: 44 Sayı: 6236 29 HA...

BELDE RADYO, TV YAYINCILIK VE REKLAMCILIK A...

İmtiyaz Sahibi
Osman ALPASLAN

Yazı İşleri Müdürü
Mehmet Metin İLİKSOY

Hukuk ...
Av. Mu...

Muhabirler
Ahmet ALPASLAN Şule DAY...

YAYIN TÜRÜ: GÜNLÜK YEREL SÜRE...

YÖNETİM YERİ: Saha Mah. Belediy... Kat:6 Nizip/Gaziantep
TEL: 0 342 517 20 63 - 517 63 ...
FAX: 0 342 517 60 76

BASKI YERİ : Güneş Dijital & Ofset Matba...
ADRES : Cumhuriyet Cad. No:33 Niz...
Tel : 0 342 517 34 35

Gazetemiz Basın Konseyi ve ...

Nizip gazetesi'nde yayınlanan yazı, haber ve fotoğ... Hakkı Belde Radyo Tv Yayıncılık A.Ş.'ye ait... dahi izinsiz kullanılamaz.
Nizip Gazetesi Basın Meslek İlkelerine Uyma...
Makale ve köşe yazılarının sorumluluğu yazarla... sorumluluğu reklam verenlere ait...

CamScanner ile tarandı

ntep Mutfağının Lezzetleri xford'da Boy Gösterecek

antep Ticaret Odası (GTO) tarafından, Gaziantep mutfağını kurumsallaştırmak, al ve uluslar arası arenada tanıtımını gerçekleştirmek amacıyla 163 yemek tarifi, eşin ve Ateşin Tadı Gaziantep Mutfağı' ismiyle kitaplaştırıldı.

Gaziantep Ticaret Odası (GTO) tarafından, Gaziantep mutfağını kurumsallaştırmak, ulusal ve uluslar arası arenada tanıtımını gerçekleştirmek amacıyla 163 yemek tarifi. 'Güneşin ve Ateşin Tadı Gaziantep Mutfağı' ismiyle kitaplaştırıldı. Beş yemek ustası araştırmacının katkı sağladığı ve 2 yıllık çalışmanın ürünü olan kitap eşliğinde de 'Gastronomi Dünyasının Gaziantep Mutfağını Keşfi' isimli proje hazırlandı. Proje kapsamında, Gaziantep mutfağının seçkin ürünleri İngiltere'de Oxford Yemek ve Aşçılık Sempozyumu'nda boy gösterecek.

GTO, 2010 yılının Şubat ayında

Gaziantep mutfağının tanıtımı amacıyla, bir yemek kitabı hazırlanmasına karar verdi. Kitapla ilgili her biri yemek konusunda araştırmaları ve kitapları olan Akten Köylüoğlu, Sermin Ocak, Özden Özsabuncuoğlu, Gonca Tokuz ve Ragıp Güzelbey'in yer aldığı bir komisyon oluşturuldu.

Komisyona, GTO Kültür ve Turizm Komisyonu üyeleri de destek verdi. Çalışmalar sonucunda Antep mutfağını temsil eden, yaşayan ve kaybolmakta olan 163 tarif seçildi. Kitaptaki tüm metinler Aylin Öney Tan tarafından kaleme alınırken, komisyon üyelerinin daha önce basılmış olan yemek kitaplarındaki tarifler ve bilgilerle karşılaştırıldı. Bütün bu çalışmalar ışığında da tarifler tek bir formata oturtuldu, tariflerin başına editörün araştırmaları ve izlenimleriyle ek metinler yazılıp notlar düşüldü. Yapılan özverili çalışmalar sonrasında da son şekli verilen kitap, Yapı Kredi Yayınları tarafından basılarak raflardaki yerini aldı.

Kitap eşliğinde ise bir de 'Gastronomi Dünyasının Gaziantep Mutfağını Keşfi' isimli proje hazırlandı. İpekyolu Kalkınma Ajansı tarafından desteklenen ve Gaziantep İl Özel İdaresi ile Mutfak Dostları Derneği ortaklığında yürütülen proje kapsamında, kitabın İngilizcesi hazırlandı. Kitapta yer alan tarifler eşliğinde Gaziantep mutfağını tanıtan İngilizce-Türkçe 12 dakikalık bir tanıtım filmi çekildi. Kitap ve projenin tanıtımı

da GTO Meclis Salonu'nda gerçekleştirildi. Burada bir konuşma yapan ve kitabı hazırlama sebeplerini açıklayan GTO Yönetim Kurulu Başkanı Mehmet Aslan, "Gaziantep mutfağı hemen herkes tarafından dile getirilen önemi bilinen bir mutfak. Ama tanıtım açısından ve uluslar arası platformda, genelde de ulusal platformda çok da fazla detayı bilinmeyen bir mutfak. Ama biz bu bağlamda yıllardır münferit olarak götürülen birçok çalışmaya da şahit olduk. Özellikle de hem akademisyenlerin hem de birçok bu konuda emek vermiş kitap yayınlamış yazarların emeklerine teşekkür ediyorum. Ayrıca özel sektör ve devlet nezdinde de bu konuda birçok çalışma yapıldı. Fakat ulusal ve uluslar arası tanıtım konusuna geldiğimizde bu konuda pek fazla mesafe alamadığımızı gözlemledik. Buradan hareketle 2 yıldır öncelikle 5 yemek yazarımız bu konuda çok büyük emek vermiş kitaplar yayınlamış yazarları bir araya getirdik. Kültür ve turizm komisyonumuzu da bu konuda görevlendirdik. İlgili tüm personel arkadaşlarımızla el ele 2 yıldır bir çalışma götürüyoruz. Gaziantep mutfağını değişik sıkmayan kısa anlatımlarla özünü kaybetmeyen şekilde ulusal ve uluslar arası tanıtmak ve sunmak amacıyla karşımızdayız." ifadelerini kullandı.

Ayrıca proje kapsamında Gaziantep mutfağı, dünyanın en saygın uluslararası gastronomi organizasyonlarında da boy gösterecek. Bunlardan ilki de 6-8 Temmuz tarihlerinde Londra'da gerçekleştirilecek Oxford Yemek ve Aşçılık Sempozyumu olacak.

Sempozyumda, uzmanlar tarafından bildiri sunulacak ve gala yemeğinde de dünyaca ünlü yaklaşık 300 gurme, yemek yazarı ve basın mensubu Gaziantep yemeklerini tadacak. Gaziantep ekibi, sempozyumun bu yılki teması olan dolmalar ve sarmalar konusuna uygun olarak da 700 adet özel kitapçık hazırlayacak.

GTO Yönetim Kurulu Başkanı Mehmet Aslan, İstanbul ve İtalya'nın Torino şehirlerinde de çeşitli fuarlarda stantlar açacaklarını kaydederek, "Bütün havayolları, limanlar, turistik noktalarda tanıtım noktasında gayretlerimiz devam edecek." diye konuştu. (CİHAN HABER AJANSI)

Kürtajın Aile Planlama Yöntemi Olarak Kullanılması Cahilliği Gösterir"

aziantep Üniversitesi Tıp akültesi akademisyenlerinden adın Hastalıkları ve Doğum zmanı Doç. Dr. Fatma Bahar ebesoy, kürtajın aile planlaması öntemi olarak kullanılmaması e teşvik edilmemesi gerektiğini elirterek, "Kürtajın bu amaçla ullanımı toplumun modern ve elişmişliğini değil bu konudaki erin bilgisizliğini, tabiri caizse ahilliğini gösterir." dedi.

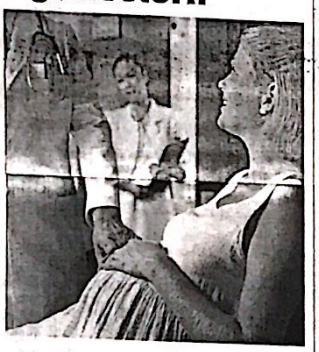

Cebesoy, son günlerde ülke gündeminde de tartışma konusu olan kürtaj ve sezaryen ile ilgili değerlendirmede bulundu. Özellikle anne karnında canlılığın ne zaman başladığı sorusunun ndeme geldiğini belirten Cebesoy, "Aslına bakılırsa nlılık sperm yumurtayı döllediği andan itibaren vardır. uşan tek hücreli bu yapı devamlı gelişme, değişme pasitesinde olduğuna göre, canlılığı olan bir yapıdır. nel anlamda bakıldığında canlılık hatalı olarak kalp mı ile özdeşleştirilmektedir. Ne var ki bu çok erken nemlerde henüz kalp görülecek kadar embriyo üyümemiştir. Ama büyümesine müsaade edilirse kalp işimi olacak ve atım görülecektir." diye konuştu.

ürtajın, bir çok komplikasyon riski olan işlem olduğunu amsatan Cebesoy, "Bunlardan bazıları kanama, rahim linmesi, enfeksiyon, ölümdür. Geç dönemde ki mplikasyonları ise rahim içinde yapışıklıklar ve bunun den olduğu, tekrar gebe kalamama, adet düzensizlikleri olarak sayılabilir. Bu noktada kürtaja bakıldığında tıbbi gereklilik durumları dışında yapılması oldukça sakıncalı gibi görünmektedir. Kesinlikle aile planlaması yöntemi olarak kullanılmamalı ve teşvik edilmemelidir. Zira aile planlaması için bir çok ve etkili yöntem mevcuttur.

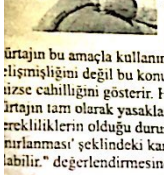

ürtajın bu amaçla kullanımı toplumun modern ve elişmişliğini değil bu konudaki derin bilgisizliğini tabiri üzse cahilliğini gösterir. Hukuki olarak bakıldığında ise, ürtajın tam olarak yasaklanması değil ' tıbbi ereklilikelerin olduğu durumlarda uygulanması ile nırlanması' şeklindeki kanuni düzenlemeler uygun abilir." değerlendirmesinde bulundu.

EZERYAN HİÇBİR ŞEKİLDE NORMAL OĞUMA ÜSTÜNLÜK GÖSTEREMEZ

ezaryen ile ilgili görüşlerini de açıklayan Cebesoy, apılan çalışmalarda, bu yöntemin hiçbir şekilde normal oğuma üstünlüğünün gösterilemediğini kaydetti. Buna ğımen sık uygulanmasının iki sebebinin bulunduğunu ile getiren Cebesoy, "Birincisi, günümüzde bayanların normal doğum fikrine kendilerini alıştırmayıp, ürkmeleri ve birtakım genital estetik kaygılarıdır. İkinci ve bence daha önemli sebep ise, kadın doğum hekimlerinin içerisinde bulundukları zor durum, kanuni yaptırımlar ve hasta-hasta yakınlarının önlenemez agresif, hekim hayatını tehdit edici tutumlarıdır. Düşünülenin aksine, kesinlikle hekimler maddi kaygılarla sezaryen yapmamaktadır." ifadelerini kullandı. Normal doğum ile sezaryen ücretlendirmesinin farklı olmadığına vurgu yapan Cebesoy, şunları söyledi: "Zira zannımca, sezaryen ücretlendirmesi çok çok azaltılsa bile sayının azalmayacağı bir gerçektir. Sezaryen sayılarını azaltmak için yapılacak şey ücretlendirmesi ile oynamak değil, doktorlara uygulanan kanuni yaptırımlara yeni düzenlemeler getirmektir. Normal doğum eylemi sürecinde kesinlikle daha önceden ön görülemeyecek nedenlerle oluşabilecek, anne ve Bebek ölümünü de içeren, olumsuzluklar vardır. Aslında bunların çoğu doğum eylemi ile değil gebelikle ilgili durumlardır. Ne var ki normal doğum sonrasında bu durumlar ortaya çıktığında, ilgili hekime ciddi hesap sorulmakta, tazminat davaları açılmakta hatta canına kastedilmektedir ve 'neden sezaryen yapmadın?' diye sorulmaktadır. Kimse bir kadın doğum hekimine 'niye normal doğurtmadın?' diye sormamakta, 'niye sezaryen yapmadın?' diye sormaktadır. O halde hekimlerin hastalarını normal doğuma teşvik edebilmeleri için, doğum eyleminde olabilecek ve önlenemez bazı komplikasyonlarla ilgili kanuni düzenlemeler de yenilikler ve düzeltmeler yapılmalıdır. Unutmamalı ki hiçbir hekim hastasına zarar vermek için, Bebek yada anne zarar görsün diye müdahale etmez. Bu konuda hekimlerin de insan, anne, baba olduğu, bir hayat mücadelesi içinde oldukları, bu devletin korumasına ve kollamasına ihtiyacı olan vatandaşlar olduğu unutulmamalıdır. Eğer bunlar düşünülmezse yakında bu ülkede kimsenin hekim olmayı tercih etmeyeceği bir gerçektir."

(CİHAN HABER AJANSI)

SOSYAL TESİSİ OLMAYAN MAHALLE KALMAYACAK

MAHALLE OLAN KÖYLERDE HİZMET DEVAM EDİYOR

Şehitkamil Belediyesi hayata geçirdiği Sosyal Tesislere bir yenisini daha eklemeye hazırlanıyor. Yaptığı sosyal tesislerle eğitim ve sosyal hayata yönelik çalışmalarla toplumun önemli sorunlarına çözüm getiren Şehitkamil Belediyesi mahalle olan köylerde de sosyal tesis yapım çalışmalarına devam ediyor. 640 metrekare inşaat alanına sahip 2 katlı yapılan sosyal tesisin içerisinde Bay – Bayan taziye evi, Aile Sağlığı Merkezi, Etüt Eğitim Merkezi ve Aile Merkezi bulunuyor.

VATANDAŞLARIMIZA HİZMET BİZİM İÇİN AYRI BİR ZEVK

Daha önce bütün mahallelerde sosyal tesis ihtiyacını karşılayacaklarının sözünü veren Şehitkamil Belediye Başkanı Rıdvan Fadıloğlu yaptığı açıklamada; "Şu anda sosyal tesis yapım aşamalarında son noktaya geldik .Çok nadir bazı mahallelerimizde sosyal tesis ihtiyacımız var. Onları da en kısa sürede tamamlayacağız. Artık mahalle olan köylerde de sosyal tesis ihtiyacını karşılıyoruz. Şu anda yapımı devam eden Sam mahallesinde incelemelerde bulunuyoruz. Burada aile sağlığı merkezi ihtiyacı vardı aynı zamanda bide bay bayan taziye evi ve aile merkezi ihtiyacını tamamlayarak nitelikli bir sosyal tesisi sam

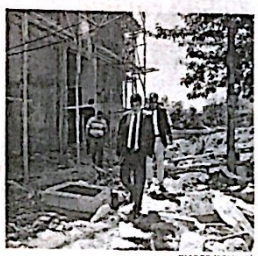

(HABER MERKEZİ)

mahallemize kavuşturuyoruz. Bizim buradaki en önemli konumuz eğitime olan hassasiyetimizdir. Şehrimizdeki eğitim anlamında yaşanan sorunları gidermek adına aile merkezlerimizi çocuklarımızın ve aile büyüklerinin eğitim durumunu yükseltme adına bu konsepti geliştirdik. Milletimiz her şeyin en iyisine layık. Belediye olarak burada mahalle temsilcileri vatandaşlar ve muhtarımızla birlikte hareket ederek mahallemizin ihtiyacını gidermeye gayret gösteriyoruz. Vatandaşlarımıza hizmet bizim için ayrı bir zevk. Vatandaşlarımızın daha iyi yaşam standartlarına kavuşması için elimizden gelen tüm gayreti göstereceğiz" dedi.

CamScanner ile tarandı

POTADA ŞENLİK HAVASI DEVAM EDİYOR

2011 -2012 sezonunda basketbol branşında elde ettığı başarılarla adından sıkça söz ettiren Şehitkamil Belediyespor Kulubu yaz spor okulunda da geleceğin yıldızlarını yetiştirmeye devam ediyor. 6 - 17 yaş arasında 400'ün üzerinde sporcunun eğitim aldığı yaz basketbol spor okulunda potanın perileri ve dev adamları gün boyu basketbolla iç içe olmanın keyfini yaşıyor. Şehitkamil Belediye Başkanı Rıdvan Fadıloğlu yaptığı açıklamada "Atatürk Kültür ve Spor Merkezinde basketbola gönül veren yüzlerce sporcuyu

ağırlamanın doyumsuz keyfini yaşıyoruz. Kayıtlarda yaşanan büyük ilgi bizleri fazlası ile memnun etti. Son dönemde temsilcilerimizin basketbol branşında elde etmiş olduğu başarılı sonuçlar çocuklarımızın basketbola olan ilgilerini ve sevgilerini artırdı. 7 branşta ve 4 ayrı tesiste devam eden spor okulları ağımız her geçen gün genişliyor. Temmuz ayı içerisinde açılışını gerçekleştireceğimiz Alleben Yüzme Havuzunun faaliyete geçmesiyle birlikte yüzücü adaylarımızda modern bir tesiste nitelikli bir eğitim almaya başlayacaklar" dedi.

(HABER MERKEZİ)

NİZİP TAKSİ
Güven ve Konfor İle Hizmetinizdeyiz...!
GSM : 0 532 682 79 86
TEL : 0342 517 12 22
24 Saat Hizmetinizde
Memnuniyetinizi Dostlarınıza, Şikayetinizi Bize Bildiriniz
S.S.123 NOLU KOOP.

NTO Üyelerine "Aidat" Duyur

Nizip Ticaret Odası Genel Sekreteri Serpil Gündoğdu, Nizip Ticaret Odası'na kayıtlı olan üyelerin 5174 sayılı kanunun 24 maddesi gereğince her yıl için Yıllık Aidat ile 25 maddesi gereğince Munzam Aidat ödemekle yükümlü olduklarını hatırlattı. Yıllık Aidat ve Munzam Aidat'larının her yılın Haziran ve Ekim aylarında iki eşit taksitle ödendiğine işaret eden Genel Sekreter Serpil Gündoğdu, Bu süreler içinde ödenmeyen yıllık aidat ve munzam aidatların 6183 Sayılı Kanunun yürürlükte bulunan oranlarda ki gecikme zammı ile birlikte tahsil edileceğini vurguladı. Nizip Ticaret Odası Genel Sekreteri Serpil Gündoğdu; "Oda Üyelerinin mağdur durıma düşmemesi için Oda Aidat[illegible] 1 taksitlerini 02 Temmuz [illegible] Pazartesi günü mesai bitimi[illegible] ödemeleri gerekmektedir" d[illegible]

13 Yaşındaki Kız, Babası Tarafın İşkence Edilerek Öldürüldü

Gaziantep'te 13 yaşındaki bir kız çocuğunun babası tarafından işkence edilerek öldürüldüğü iddia edildi. Olayla ilgili 6 kişi gözaltına alındı, polis kayıp babayı arıyor.Olay, Ulaş Mahallesi 90 numaralı caddede meydana geldi. İddialara göre, babası cezaevindeyken annesi tarafından terk edilen 13 yaşındaki Zekiye Dursun'u, halası ve emiştesi nüfusuna alıp bakmaya başladı. Cezaevinden tahliyesinin ardından başka bir kadınla yaşamaya başladığı öğrenilen baba Şeref Erzurumlu'nun yanına götürülen kız, henüz belirlenemeyen bir sebeple babasından dayak yedi. Kül tablası ile kızının kafasına vuran Erzurumlu, kırılan cam parçalarıyla da kıza işkence yaptı. Baba, kızının öldüğünü anlayınca 4 arkadaşından yardım istedi. Arkadaşları Dursun'u özel bir hastaneye götürerek boş bir arazide bulduklarını söyledi. Hastanede yapılan incelemede kızın dövülerek ve işkence edilerek öldürüldüğü tespit edildi. Bu üzerine polise haber verildi. Şube Müdürlüğü Cinayet Büro Amirliği ekipleri, kızı hastan[illegible] 4 kişiyi gözaltına aldı. Zanlı[illegible] evin içinde durumu ağır olan bulduklarını itiraf etti. Olayı[illegible] gözaltına alınan Hakan M.[illegible] Kerem Ş. Halil İbrahim G.[illegible] 18'den küçük olan ve ismi[illegible] açıklanmayan 2 kişi, sorgula[illegible] tamamlanmasının ardından [illegible] sev edilecek. Zekiye Dursun'[illegible] kesin ölüm sebebinin belirl[illegible] Adli Tıp Kurumu Otopsi M[illegible] götürüldü.Zekiye Dursun'un [illegible] Şeref Erzurumlu, olayın ard[illegible] kayıplara karışmak, [illegible] yapmak ve adını yaratma[illegible] birçok sabıka kaydı olduğu [illegible] babasını, geçen yıl Gaziantep'[illegible] kadının öldürülmesi olayında [illegible] alınıp serbest bırakıldığı belirtildi.

(ÇİNAR PARK)

Yitik : Nüfus Cüzdanımı Kaybettim Hükümsüzdür. Cumali Ekiz

ORİGO BUZ FABRİKASI
TÜM BUZLARINI
% 100 ARITILMIŞ
SU KULLANARAK
HAZIRLAYAN
ORİGO BUZ FABRİKASI
HİJYENE ÖNEM VERİYOR
HAVANIN VE ÇEVRENİN
KİRLETİCİ DIŞ ETKİNLERİNE
MARUZ BIRAKMADAN
BUZLARINI EL
DEĞMEYECEK ŞEKİLDE
POŞET AMBALAJ
İÇERİSİNDE
SİZLERE SUNUYOR
TÜRKİYE'NİN EN BÜYÜK
BUZ ÜRETİM KAPASİTELİ TESİSLERİNDEN BİRİ
ORİGO BUZ
FABRİKASI
ORİGO BUZ FABRİKASI
NİZİP ORGANİZE SANAYİ BÖLGESİNDE
ÜRETİMİNE BAŞLADI
ORİGO BUZ SATIŞ MAĞAZASI
UZUN ÇARŞI YILDIZ GARAJI KARŞISI
NO - 24 /NİZİP
TLF : 517 36 43
ORİGO BUZ FABRİKASI
NİZİP ORGANİZE SANAYİ BÖLGESİ
5. CADDE NO – 18 / NİZİP
TLF : 554 20 20

CamScanner ile tarandı

TO' da Sertifika Töreni

izip Ticaret Odası KOSGEB ve 2A Tasarım Planlama Danışmanlık Eğitim Şirketi işbirliği ile yılı içerisinde başlatılan KOSGEB ekli Uygulamalı Girişimcilik Eğitimi ars dönemini başarıyla tamamlayan kursiyerlerin sertifika töreni yapıldı. Düzenlenen törende bir açıklama yapan Nizip Ticaret Odası Yönetim Kurulu Başkanı Mehmet Özyurt, Tesadüflerin çağımızdan kovulduğu küreselleşen dünyada rekabet ortamına ayak uyduracak cesur ve kararlı girişimcilerin yetişmesi hepimizin ideali olduğunu belirtti. Bu ideal çerçevesinde Nizip Ticaret Odası'nın girişimcilik konusunda program düzenleyerek ilçemizin ve ülkemizin önemli insan kaynakları uzmanlarıyla, girişimcileriyle ve yetenekleriyle tanıştırmayı hedeflediğini belirten Özyurt şöyle devam etti. " Bu programlar vasıtasıyla ulaşmak istediğimiz nokta, ülkemiz insanının gelişmesine katkıda bulunan müteşebbislerin tecrübelerini siz değerli girişimcilerin istifadesine sunmak, onlarla fikir teatisinde bulunmanıza zemin hazırlamaktır. Girişimcilik kavramının zihnimizdeki çağrışımları farklı olmakla beraber herkesin aklında değişik kavramlar canlanır. "Gelişimin temeli girişimdir" sloganı, girişimciliğin önemini en güzel şekilde özetler diye düşünüyorum. Heyecanla ve hevesle başlanan, sabır ve azimle devam gerektiren, hayatımızın her safhasında hassasiyet göstermemiz gereken bu kavram, küreselleşen dünyamızın büyüyen hayallerimize kapı aralaması neticesinde karşımıza çıkar. Sonuç itibariyle başarıyı hedef almanızı, sorumluluk ve risk alabilme yeteneğinizi, gelişme imkânını kazanmanızı temenni ederek kariyer yolculuğunuzda başarılar dilerim" dedi. Belge Törenine; Nizip Ticaret Odası Yönetim Kurulu Başkan Yardımcısı Bülent Öğüt, Yönetim Kurulu Üyeleri; M. Seyit Çeker, Ali Kılınç, Meclis Başkan Yardımcısı, Ali Küdün, Meclis Üyeleri M. Ali Karabacak, Şukir Öztekin, Necdet Başeğmez, Disiplin Kurulu Üyesi Neşe Uygur ve Genel Sekreter Serpil Gündoğdu ile çok sayıda kursiyer katıldı. (Haber Merkezi)

izip'in İlk Yerel Gazetesi
NİZİP GAZETESİ
Kuruluş : 1968

NİZİP

GÜNLÜK SİYASİ BAĞIMSIZ GAZETE

28 HAZİRAN 2012 PERŞEMBE | www.nrtmedya.com | Fiyatı: 25 KRŞ

Salkım Kasabası'nda Balık Ölümleri

izip ilçesine bağlı Salkım Kasabasından geçen ayda bulunan yüzlerce balığın, öldüğü bildirildi.

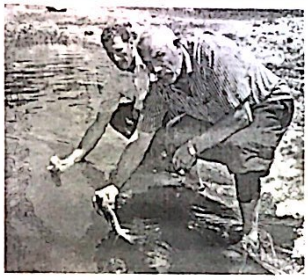

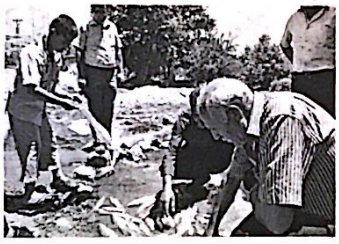

Nizip ilçesine bağlı Salkım Kasabası içerisinde geçen çayın renginin koyulaştığını fark eden köylüler durumu Belediye yetkililerine bildirdi. Köylüler ile birlikte çayın geçtiği alanları inceleyen Salkım Kasabası Belediye Başkanı Ahmet Sönmez, yaptığı incelemede yüzlerce balığın öldüğünü ve çayın kenarına vurduğunu tespit etti. Yetkililerin ihbarı üzerine ölen balıkların bulunduğu alana gelen İl Çevre Şehircilik Müdürü Ergün Özuslu ve beraberindekiler, Belediye Başkanı Sönmez'den bilgi alarak hem ölen balıklardan hem de bulunan sudan numune aldı. Olayla ilgili incelemenin başlatıldığı bölgede ise çay kenarına vuran balıkların alınmaması için belediye hoparlöründen anons yapılarak vatandaşlara uyarı yapıldı. Ancak duruma tepki gösteren vatandaşlar ise ölen balıkları ellerine alarak yaşanan balık ölümlerinin Gaziantep Organize Sanayi Bölgesi'nden gelen kirli suydan kaynaklandığını iddia ederek yetkililerden bu konunun çözümü için yardım istediler. Yapılan incelemenin sonunda gazetecilere açıklama yapan Belediye Başkanı Ahmet Sönmez; "23 Nisan kasabanın bu kirli suyu ile uğraşıyoruz. Fakat bu güne kadar hiçbir çözüm bulanamadık. Kasabada yaşayan hemşerilerimiz bu kirli su nedeniyle birçok ürününden verim alamadığı gibi zarar gördü" diye konuştu. Belediye Başkanı Sönmez şunları kaydetti; "Bugün burada gördüğümüz manzara bizleri şok etmiştir. Yüzlerce balık kirli su nedeniyle ölerek çayın kenarına vurmuştur. 2002 Yılından buyana kasabamız bölgesinde hiçbir şekilde balık ölümleri yoktu buda bizi mutlu etmişti, çünkü az da olsa kasabamızdan geçen suyun temizlendiğine inanmıştık. Ama öyle değilmiş, suyumuz her geçen gün kirleniyor. Bu durumun böyle olması yani bu gün ölen yüzlerce balığın tek nedeni Gaziantep Organize Sanayi Bölgesinden gelen kirli sudur. Şimdi biz bu suyla yaz döneminde tarımsal sulama yapıyoruz birçok ürünümüz bu suyla yeşilleniyor eğer bu kirli su akıntısı böyle olursa bir başka günde insanlarımız kötü hastalıklara yakalanacaktır. Ben yetkililerin bu konuya duyarlılık göstermelerini ve bizlere yardımcı olmalarını diliyorum." İl Çevre ve Şehircilik Müdürü Ergün Özuslu ise, konuyla ilgili zaten sekiz ay öncesinden başlattığımız bir çalışmamız vardı yapmış olduğumuz çalışmalar kapsamında 19 ayrı noktadan su numunesi alındığını ifade ederek şunları söyledi:"Alınan numunelerin şuan analizleri yapılmakta olup Bankliğimiz bu konuda bilgi sahibi edilmiştir. Bu günde burada gördüğümüz kadarıyla balık ölümlerinin olduğunu tespit etmiş durumdayız. Burada yaptığımız çalışma kapsamında hem balıklardan hem çayda bulunan sudan numune aldık. Bu numuneleri analiz ettireceğiz ve bu balık ölümlerinin nedeni ne onu araştıracağız. Bu çalışmaların sonunda ise konu ile ilgili rapor hazırlayacağız. Eğer sonuçlarda buradan geçen su içerisinde tehlikeli bir kaynak veya bir bulaşma riski varsa onları önlemeye çalışacağız" dedi.

Kayıt Dışı İstihdamla Mücadele Sürdürülüyor

Sosyal Güvenlik Merkez Müdürü Mustafa Aydoğdu, Vatandaşlarımızı gelecekteki risklere karşı koruma görevi üstlenen Sosyal Güvenlik Sisteminin en büyük sorununun kayıt dışı istihdam olduğunu belirtti. Sosyal Güvenlik sisteminin primlerle finanse edildiğini ifade eden Mustafa Aydoğdu, "Primlerin girdi oranı ne kadar yüksek olursa, sosyal güvenlik sistemi geleceğe o kadar güvenle bakar ve vatanlarımıza sunulan hizmetlerde kalite o kadar da artar" diye konuştu. Mustafa Aydoğdu konuşmasında, "Sosyal Güvenlik Kurumlarının birleşmesinden önceki dönemlerde kayıt dışı istihdamın yüksek oluşundan dolayı sunulan hizmetler ile sosyal güvenlik kurumlarının tek çatı altında toplanmasından sonraki dönemde kayıt dışı istihdamla yapılan etkin mücadele sonucu, bugün çok güzel ve kaliteli hizmetlerin sunumunu sağlamıştır.Geleceğe güvenle bakmak istiyorsak kayıt dışı istihdam sorununu çözmemiz ve hallelmemiz gerekiyor. Kayıt dışı istihdamla mücadele yöntemlerinden biri olan denetimi ön plana çıkarmak sorunu çözmede yeterli değildir. Denetim caydırıcı olabilir ancak tek başına yeterli değildir. Bu soruna tüm vatandaşlarımızın duyarlı olması, sosyal güvenlik sistemimizin sağlam temellere oturtulması ve güçlü olması açısından önem arz etmektedir. Yanı işverenlerimizin çalıştırdıkları kişileri sigortasız çalıştırmaması ve çalışan kişilerin de sigortasız çalışmaması gerekir. Sigortasız çalışma ve çalıştırma çok büyük riskler taşımaktadır. İşletmelerde işkazası geçiren bir sigortalının işverene getireceği maddi külfet sigortalıyı çalıştırdığı dönemlerde sosyal güvenlik sistemine ödeyeceği primlerin çok çok üzerindedir. Sigortasız çalışanların geçirmiş olduğu iş kazalarından dolayı işverene rüku edilen maddi külfet nedeniyle iflas eden veya muessesesini kapatan işverenlerimiz olmuştur. Çünkü yasalarımız sigortasız çalıştırmaya izin vermemektedir. İşverenlerimizin sigortasız çalıştırma nedeniyle iflas etmesini veya müessesini kapatmasını istemiyoruz bu yönüyle yasalarımız çalışanları koruduğu gibi çalıştıranları da korumaktadır" dedi. İlçemizin sanayi yönünden gelişmiş ve bir çok ilimizi gerde bırakmış bir şehir olmasına ve tarım yönünden de küçümsenmeyecek bir yerde durmasına rağmen kayıtlı istihdamda istenilen yerde olmadığına işaret eden Sosyal Güvenlik Merkez Müdürü Mustafa Aydoğdu, "Rakamlara baktığımızda, maalesef Nizip gibi il olmaya namzet ve sanayi kentine yakışmayan rakamlar karşımızda durmaktadır. Kurumumuz, Kayıt dışı İstihdamla mücadelede kalıcı ve etkin yöntemler uygulamaya devam edeceği için bu sorunu el ele vererek hep birlikte aşmamız gerekiyor" dedi. (Haber Merkezi)

Başhekimler

"Değerlendirme Toplantısı"nda

Sağlık Ayı Değerlendirmesi çerçevesinde Sağlık Müdürlüğü yetkilileri ve Hastane Başhekimleri'nin katıldığı bir toplantısı yapıldı.Nizip Devlet Hastanesi'nde yapılan toplantıya, Nizip Devlet Hastanesi Başhekimi Dr. Mehmet Cengiz Öztop, Hastane Müdürü Zeki Öğüt, Müdür Yardımcısı Şiho Çakır, Başhekim Yardımcısı Bekir Sıtkı Paksoy, Gaziantep İl Sağlık Müdürü Metin Karakök ve Yardımcısı Hasan Tiryakioğlu, Şehitkamil Devlet Hastanesi Başhekimi Ömer Aykut, Çocuk Hastanesi Başhekimi Süleyman Değirmencioğlu, Dr. Ersin Arslan, 25 Aralık Devlet Hastanesi Başhekimi Mehmet Emin Türk, Araban Devlet Hastanesi Başhekimi Adnan Çolur, İslahiye Devlet Hastanesi Başhekimi İsmet Yıldız, Doğum Hastanesi Başhekimi Ali Rıza Demir, Şahinbey Başhekimi Hüseyin Bayhan ve Başhekimi Nizamettin Özgür katıldı. Çeşitli konuşmaların yapıldığı Değerlendirme Toplantısı'nın ardından toplantıya katılanlara bir yemek verildi. (Haber Merkezi)

Beğer Otel Hizmete Girdi

45 oda 90 yatak kapasiteye sahip olan Beğer Otel, 400 kişilik Restaurantı, açık yüzme havuzu cafeterya ve 600 kişilik toplantı ve seminer salonu ile hizmete girdi. Beğer Otel Genel Menajer Zafer Özsert, Beğer Otel olarak açık büfe kahvaltı imkanı sunacaklarını, müşterisine 24 saat oda servisi hizmeti verileceğini ifade etti. Odalarda mini bar, televizyon, klima, saç kurutma makinesi yanı sıra çay ve kahve ikramı gibi rahat bir ortam sağlandığını belirten Zafer Özsert, konuşmalarında şunları söyledi. Beğer Otel olarak 24 saat merkezi sistem ısıtma, Split klima, lobide oturma keyfi, günün yorgunluğunu atacağınız soğuk ve sıcak içecek sunduğumuz Lobi bir hazırladık. Ayrıca; Nişan, kına düğün, nikah gibi her türlü özel gün ve geceler için geniş ve ferah bir ortam sunuyor. Tüm müşterileri bekliyoruz" diye konuştu. (Haber Merkezi)

CamScanner ile tarandı

10 BİN KİLOMETRE UZAKTA GAZİANTEP RÜZGARI

16-22 Haziran 2012 tarihleri arasında Çin'in Changchun kentinde düzenlenen '6. Changchun Uluslar Arası Turizm Fuarı'na damgasını vuran Gaziantep Büyükşehir Belediyesi, Çin Halk Cumhuriyeti'ne Gaziantep'i tanıttı.

Ulusal ve Uluslar arası 360 standa ev sahipliği yapan Changchun Özgürlük Meydanı, bu yıl 24 farklı ülkenin katılımıyla renkli görüntülere sahne oldu. Türkiye'yi temsilen Gaziantep Büyükşehir Belediyesi'nin stant açtığı fuarda Gaziantep'in yanı sıra Rusya, Yeni Zelanda, Kore ve Japonya stantları yoğun ilgi gördü. Gaziantep Büyükşehir Belediyesi standında ikram edilen yöresel yiyecekler, baklava ve fıstık Çinli'lerin beğenisini kazanırken, diğer ülkelerden fuara katılan misafirlerin de ilgi odağı oldu. Gaziantep Büyükşehir Belediyesi standında dağıtılan tanıtım materyalleri de Gaziantep'in modern ve geleneksel yüzünü, tarihi ve kültürel yapısı gözler önüne serdi. Gaziantep Kalesi ve Bakırcılar Çarşısı ise fuara katılanları kendisine hayran bıraktı.

Changchun Turizm Genel Müdürü Shao Daming, Gaziantep standını ziyaret ettiği sırad

a, Gaziantep Büyükşehir Belediyesini temsilen Çin'deki organizasyona katılan Dış İlişkiler Daire Başkanlığı personeli Şahin Çetin ve Kültür ve Sosyal İşler Daire Başkanlığı Personeli Emre Bitgin'e katılımlarından ötürü teşekkürlerini iletti. Gaziantep standının fuara ayrı bir renk kattığını dile getiren Daming,"6. kez düzenlediğimiz bu fuarda Gaziantep'i aramızda görmek bizleri son derece mutlu etti. Bundan sonra düzenleyeceğimiz fuarlarda da Gaziantep'in hep yanımızda olmasını dileriz" dedi.

Changchun Belediyesi Genel Sekreter Yardımcısı Xu Huaiwu da, Gaziantep heyetini akşam yemeğinde ağırladı ve fuara olan katkılarından ötürü teşekkür etti. Gaziantep heyetinin yapmış olduğu sunumdan çok etkilendiğini söyleyen Xu Huaiwu, ilk fırsatta Gaziantep'i görmek istediğini vurguladı. Changchun'daki fuar kapsamında Changchun Belediye Başkanı Jiang Zhiying yabancı konuklarını resepsiyonda ağırladı.

Resepsiyonun açılış konuşmasını yapan Başkan Zhiying,"6. kez düzenlediğimiz bu önemli organizasyonda yer alan tüm heyetlere teşekkür ederim. Fuara verdiğiniz katkılardan dolayı sizlere ayrıca teşekkür etmek istiyorum. Ayrıca, farklı kültürlerin bir araya gelerek kendi kültürlerini tanıtmalarını da şehir ve ülke olarak çok önemsiyoruz" dedi.

Öte yandan, fuar kapsamındaki 'Koşu Yarışması' düzenlendi. Yarışmaya 24 farklı ülkeden 12 bin sporcu ve gönüllü katıldı. Yarışma sonunda dereceye girenlere ödüllerini Changchun Belediye Başkanı Jiang Zhiying verdi. Ödül töreninde Gaziantep heyetini kabul eden Başkan Zhiying, şöyle konuştu:"Gaziantep şehrini burada görmekten dolayı son derece memnunuz. Davetimizi geri çevirmeyen Gaziantep Büyükşehir Belediye Başkanı Dr. Asım Güzelbey'e teşekkürlerimi ve şükranlarımı sunuyorum."Gaziantep heyetinin '7. İpekyolu Belediye Başkanları Formu'na davet ettiği Changchun Belediye Başkanı Zhiying, 3,5 milyon nüfuslu bir kentin Belediye Başkanı olarak foruma katılmak istediğini konuşmasına ekledi. Gaziantep'i merak ettiğini ifade eden Başkan Zhiying'e Gaziantep'e özgü yöresel ürünler ve fıstık ezmesi ikram edildi. (Haber Merkezi)

Gaziantep, Fuarlar Şehri Olma Yolunda İlerl

Hür Sanayici ve İşadamları (HÜRSİAD) Yönetim Kurulu Başkanı Kasım Fincan, il düzenlenen TRİKONFEX Trikotaj, İpliği, Konfeksiyon ve Teknolojileri ile sektörde çok önemli bir yere sahip Gaziantep'in, bu yönünün iç ve dış pazarlara en iyi şekilde tanıtılmasına yapıldığını söyledi.

Gaziantep'in fuarlar şehri olma yolunda emin adımlarla ilerlediğini TRİKOFİ gözlemlediklerini kaydeden Fincan, "Üyelerimizin de açtığı stantları ve bölgemizde yapıldığını görmek ayrıca mutlu etti. Fuarların il ekonomisine de büyük katkı sağladığını düşünüyoruz. Fuarlar dolayısıyla Gaziantep'e ve dışından önemli sayıda insan insanlar beslenme, barınma, ulaşım eğlenme gibi ihtiyaçlarını karşılıyor ekonomisine de önemli katkılar sağlıyor. Yani fuarların, kendi sektörünü kadar hizmet sektörüne önemli bir sağladığına inanıyoruz, emeği geçenleri tebrik ediyoruz." dedi.

BÜYÜKŞEHİR KÜLTÜREL ÇALIŞMALARIN GAZİANTEP'E ETKİSİNİ ÖLÇÜYOR

Gaziantep Büyükşehir Belediyesi, Gaziantep'te 2004 yılından bu yana tarihi mekanların ve eserlerin günümüze kazandırılması için gerçekleştirilen restorasyon, renovasyon, restitüsyon ve sokak sağlıklaştırma çalışmaları gibi fiziki uygulamaların sosyo-ekonomik etkilerini araştırıyor.

Gaziantep Tarihi Kültürel Sit Alanı Sosyo-Ekonomik Etki Analizi' başlığı altında gerçekleştirilen proje ile Gaziantep'te Kültür Turizmine dayalı sosyo-ekonomik kalkınmanın toplum tabanına yayılması hedefleniyor.

İPEKYOLU KALKINMA AJANSI FİNANSAL DESTEK SUNUYOR

Gaziantep'i Geliştirme Vakfı (GAGEV), Gaziantep Büyükşehir Belediyesi, Gaziantep Üniversitesi ortaklığı ile gerçekleştirilecek olan proje İpekyolu Kalkınma Ajansının finansal desteği ile yapılacak. 21 Mahallede, 800 kişi üzerinde uygulanacak ve 3 aylık bir süreçte tamamlanacak anket ile çalışmaların gerçekleştirildiği bölgede yaşayan halkın memnuniyet yüzdesi araştırılacak.

Valilik, Büyükşehir Belediyesi, Gaziantep Üniversitesi, İlçe Belediyeleri ve diğer ilgili aktörler tarafından, kültürel mirasın korunması, yaşatılması ve turizme kazandırılması amacıyla gerçekleştirilen restorasyon, renovasyon, restitüsyon ve sokak sağlıklaştırma çalışmaları gibi fiziki uygulamaların, bu alanda yaşayan bölge halkına sosyal ve ekonomik etkisinin ölçüleceği araştırmanın sonuçları, hazırlanacak kitapçıkta toplanarak Gaziantep'teki kurum ve kuruluşların ardından Türkiye'deki bütün belediyelere yollanarak Gaziantep'in bu örnek çalışması geniş bir kitleyle paylaşılacak.

VATANDAŞ ÇALIŞMALARDAN NE KADAR MEMNUN?

Gaziantep Büyükşehir Belediye Başkanı Dr. Asım Güzelbey yaptığı açıklamada, "Yapılacak Sosyo-ekonomik etki analizinin amacı, Gaziantep ilinde yapılan kültürel mirasa yönelik çalışmalarının yararlanıcılara sağladığı sosyal etkilerini ve bu etkilerin Gaziantep ilinde çeşitli kesimlerin arasındaki dağılımının sistematik bir yöntemle incelenerek ilgili paydaşlara iletilmesini sağlamaktır.

Gaziantep'te kültürel mirasın korunmasına yönelik uygulanan bu projenin, istihdamı arttırmanın yanı sıra hem çevresine hem de Gaziantep'teki yerel kurum, kuruluşlara çok önemli ve olumlu etkileri olduğu görülmektedir. Projenin bulguları ve çıktıları, kültürel mirasın korunmasına yönelik faaliyetlerin artırılması, alanında yapılacak çalışmaların önünde duran sorunlara, bu sorunların çözümlerine ve yapılabileceklere dair ipuçları verecektir" dedi.

Büyükşehir Belediyesi tarafından Naib Hamamı, Butik Otel, Kır Kahvesi, Ömer Ersoy Kültür Merkezi restorasyonları, Bakırcılar Çarşısı, Bey Mahallesi, Gaziler, Mütercim Asım Caddeleri Sokak ve Cephe sağlıklaştırması, Kültür Yolu Projesi (yaklaşık 2,5 km'lik yol-kaldırım ve alt yapı çalışması ile 5 km'lik cephe düzenlemesi), Müzeler, 14 Şehit Anıtı Meydan düzenlemesi ve daha bir çok mekanda ilgili aktörlerce fiziki iyileştirmeler gerçekleştirildiğini hatırlatan Başkan Güzelbey, "2004 yılından bu yana, teknik düzeyde gerçekleştirilen fiziki uygulamaların, bölge halkı üzerinde oluşturduğu etki ve sonuçlarına yönelik herhangi bir çalışmanın yapılmamış olması, geleceğin planlanması açısından önemli bir eksiklik olarak karşımıza çıkmaktadır.

Bu nedenle 2012 – 2014 dönemlerine ait benzer yeni fiziki uygulamalara başlanılma noktasında, bugüne kadar gerçekleştirilen çalışmaların bölge halkı üzerindeki sosyo-ekonomik etkisinin araştırılması ve sonuçlar ışığında ilgili aktörlerin stratejik planlarını revize etmesi büyük önem arz etmektedir" diye konuştu. Güzelbey, "Gaziantep'te ilki gerçekleştirilecek olan bu projede işbirlikleri, katkıları ve desteklerinden dolayı Gaziantep'i Geliştirme Vakfı (GAGEV) başta olmak üzere Gaziantep Üniversitesi'ne teşekkür ediyorum" dedi. (Haber Merkezi)

İşyeri Hırsızları Yakalandı

Gaziantep 'in Bey Mahallesi'nde bulunan bir Vakıf ve Kafe'den meydana gelen hırsızlık olayının aydınlatılmasına yönelik, İl Emniyet Müdürlüğümüz Asayiş Şube Müdürlüğü ve Şahinbey İlçe Emniyet Müdürlüğü görevlilerimizce olayların aydınlatılarak, faillerinin yakalanmasına yönelik Gaziantep Cumhuriyet Başsavcılığının koordinesinde yapılan çalışmalarda;

Olayın şüphelisi olduğu belirlenen iki şahıs yakalanarak, yapılan incelemelerinde; Vakıf ve Kafe'den hırsızlık olaylarını kendilerinin gerçekleştirdiklerini, çalmış oldukları malzemeleri bir arkadaşına bıraktıklarını belirtmeleri ile çalıntı malzemeleri saklayan şüpheli de belirlenerek yakalanmış, şüpheliden işyerinden çalınan 2 adet bilgisayar monitörü, 3 adet bilgisayar kasası ve 1 adet flaş bellek ele geçirilmiştir. Yakalanan şüpheliler "İşyerinden Hırsızlık" suçundan 27.06.2012 günü adli mercilere sevk edilmişlerdir.

(Haber Merkezi)

Nöbetçi Ecz

BUGÜN-

ŞA

ECZA

NÖBE

NİZİP

Yıl: 44 Sayı: 6235

BELDE RADYO, TV

YAYINCILIK VE REKLAMCILIK

İmtiyaz Sahibi
Osman ALPASLAN

Yazı İşleri Müdürü
Mehmet Metin İLİKSOY

Muhabirler
Ahmet ALPASLAN Şule

YAYIN TÜRÜ: GÜNLÜK YEREL

YÖNETİM YERİ: Saha Mah. Bö
Kat:6 Nizip/Gazian
TEL: 0 342 517 20 63 - 5
FAX: 0 342 517 60

BASKI YERİ : Güneş Dijital & Ofset
ADRES : Cumhuriyet Cad. No:
Tel : 0 342 517 34 35

Gazetemiz Basın Konseyi ve Nizip Gazeteciler

Nizip gazetesinde yayınlanan yazı, haber ve
hakkı Belde Radyo Tv Yayıncılık A.Ş ve
dahi izinsiz kullanılamaz.

Nizip Gazetesi Basın Meslek İlkelerine uy
Makale ve köşe yazılarının sorumluluğu
sorumluluğu reklam

CamScanner ile tarandı

TO, SUMMER FANCY FOOD SHOW 012 FUARI'NA ÇIKARMA YAPTI

antep Ticaret Odası (GTO) tarafından yürütülen Avrupa İşletmeler Projesi kapsamında Amerika Birleşik Devletleri'nin (ABD) Washing-D.C Eyaleti'nde düzenlenen Summer Fancy Food Show 2012 Gıda Fu-a yönelik olarak KOSGEB destekli bir heyet ziyareti organize edildi.

eyette gıda ve ilgili sektörlerde faaliyet gösteren 20 firma temsilcisi yer alırken program kapsamında New York kenti de edilerek, Türk-Amerikan Ticaret ve Sanayi ile görüşmelerde bulunuldu. GTO'dan konu ile apılan açıklamada, Gıda sektörüne yönelik organize edilen en önemli fuarlardan biri olan er Fancy Food Show Gıda Fuarı'na 80 ülkeden 2 0 firmanın stant bazında katıldığı ve yaklaşık 50 aretçi tarafından gezildiği belirtildi. mada, heyette yer alan Gaziantepli firmaların, ürünlerini katılımcı firmalara tanıtma fırsatı unu, olası ihracat bağlantıları için ilk nelerin de fuar esnasında gerçekleştirildiği dildi.

lamada daha sonra şu bilgilere yer verildi: ı ziyaret ve katılım sağlayan firmalarımız rdeki son gelişmeleri, kendi alanlarında faaliyet ren yabancı firmaları, üretim teknikleri ve değişen ici tercihleri gibi birçok konuda en güncel bilgiye ha fırsatını da yakaladılar. Fuar; Gaziantep'in sanayisinde önemli bir yere sahip olan gıda sektöründeki firmalarımızın ihracat bağlantıları kurabilmeleri ve yurtdışı pazarları tanımaları açısından oldukça faydalı oldu. Heyet programı kapsamında New York'ta faaliyet gösteren Türk-Amerikan Ticaret ve Sanayi Odası ziyaret edildi. GTO ve Türk-Amerikan Ticaret ve Sanayi Odası arasında ileriye yönelik olarak yapılabilecek işbirlikleri hususunda fikir alışverişinde bulunuldu. Heyete başkanlık eden Odamız Yönetim Kurulu Üyesi Mahmut Yıldırım tarafından Gaziantep sanayisi ve ekonomisi ile ilgili yapılan bilgilendirme sonrasında her ikı Oda tarafından bundan sonraki süreçte yapılacak ortak çalışmalarla Gaziantep ve A.B.D arasındaki işbirliğinin daha üst seviyelere taşınması gerektiğinin altı çizildi. Her iki Oda temsilcileri önümüzdeki dönemde ikili ilişkilerin geliştirilmesi amacıyla yapılacak her türlü etkinlik ve projede işbirliğine hazır olduklarını belirtti. Toplantının son bölümünde ise; Türkiye Cumhuriyeti Washington Ticaret Ataşesi Ahmet Canlı, A.B.D pazarı hakkında gıda firmalarımıza bir sunum yaparak, A.B.D pazarının son durumu, ihracat potansiyeli taşıyan gıda ürünleri, dikkat edilmesi gereken hususlar ve Ataşeliğin firmalarımıza sunduğu hizmetler hususunda bilgiler verdi." (HABER MERKEZİ)

HAVAALANI SANAYİCİLERİ DERNEĞİ'NDEN GSO'YA ZİYARET

Gaziantep Havaalanı Sanayicileri Derneği Başkanı Ahmet Bozoğlu ve Yönetim Kurulu üyeleri Gaziantep Sanayi Odası (GSO) Yönetim Kurulu Başkanı Adil Konukoğlu'nu ziyaret etti.GSO Başkanı Adil Konukoğlu, ziyaretten duyduğu memnuniyeti belirterek, Ahmet Bozoğlu ve yönetimine başarılar diledi. Konukoğlu, Gaziantep sanayisinin elde ettiği başarının altında şehirde bulunan tüm sanayi bölgelerinin önemli payı olduğunu söyledi. Konukoğlu, "Sanayimizin gelişimi adına küçüklü, büyüklü tüm sanayi bölgelerimizin geliştirilmesi ve desteklenmesi oldukça önemli. Bu nokta bız Oda olarak her türlü katkıyı sunuyor, mevcut sorunların çözümü noktasında elımızden gelen gayreti gösteriyoruz" dedi. Gaziantep Havaalanı Sanayicileri Derneği Başkanı Ahmet Bozoğlu da desteklerinden dolayı Adil Konukoğlu'na teşekkür etti.

(HABER MERKEZİ)

"Çizginin Esrarı" Konulu Fotoğraf Sergisi Açıldı

Gaziantep Üniversitesi Cenani Konağı Kültür Sanat Merkezinde 25 Haziran – 25 Ağustos 2012 tarihleri arasında sanatseverlerle buluşacak olan Sanatçı Süleyman Gündüz'ün "Çizginin Esrarı" konulu fotoğraf sergisinin açılış töreni gerçekleştirildi.

Açılış törenine; Şehitkamil Kaymakamı Mehmet Aydın, Gaziantep Üniversitesi Genel Sekreter Yardımcısı Ökkeş Demir ve çok sayıda davetli katıldı.Serginin açılış konuşmasını yapan Sanatçı Süleyman Gündüz, serginin diğer fotoğraf sergilerinden fotoğraf diliyle hat sanatını anlatmak gibi bir farkının olduğunu söyledi. "Mimari eserleri anlamlı kılan üzerlerindeki bezeme sanatlarıdır" diye konuşan Gündüz, "Sanat yazılımı 18'inci yüzyıldan sonra batı dünyasında geliştiği için genelde sanatla ilgili belirlemeler neyin sanat olup olmadığının tanımlaması gerekli batılı sanat eleştirmenleri ve sanat yazıcıları tarafından oluşturulmuş" şeklinde konuştu.Sanat algısının bir anlamda da medeniyet algısıyla ilgili olduğuna dikkat çeken Gündüz, "Özellikle İslam medeniyetinin mensupları figüratif dediğimiz resim sanatıyla çok uğraşamadıkları için resim sanatını tek boyut saydığımız minyatürlerde gösterdikleri için daha çok İslam dünyasında sanat tarzı olarak mimari, hat sanatı görkemleşmiştir" ifadesinde bulundu.

aşkan Tahmazoğlu, Küçük usuf´u Evinde Ziyaret Etti

Hoş geldin bebek projesinin kapsamını genişleterek, Gaziantep'te doğum yapan ve Şahinbey'de oturan tüm aileleri ve bebeklerini evlerinde ziyaret ettiklerini kaydeden Şahinbey Belediye Başkanı Mehmet Tahmazoğlu, proje kapsamında Zöhre ve Mehmet ırdek ailesinin yeni doğan bebekleri Yusuf'u evinde aret ederek, bebek takımı ve battaniye hediye etti.İl ğlık Müdürlüğü Müdür Yardımcısı Uzman Dr. Bekir ar'la birlikte küçük Yusuf'u evinde ziyaret eden Başkan mazoğlu, "Hoş geldin bebek projesi geçen yıl adığımız bir uygulama. İl Sağlık Müdürlüğü ile inbey belediyemiz arasında bir protokol imzaladık. Bu tokol çerçevesinde doğan bebeklerimizi evlerinde aret ediyoruz. Yalnız bugüne kadar kı uygulamamızda Doğum Hastanemiz de doğan çocuklarımızı evlerinde aret ediyorduk. Bugüne kadar da yapmış olduğumuz aret sayımız 4 bın 50 oldu. Bugun ziyaret ettiğimiz suf bebeğimizle birlikte 4 bın 51'e yükselmiş oldu. tokolümüzü yenıledık, yenilemekle birlikte kapsamını genişlettik. Onceleri 1 ekiple bu ziyaretlerimizi ıyorduk, şımdı ekıp sayımızı 2'e çıkardık. İl sağlık üdürlüğümüz her ekibimize bir ebe veriyor. Bizde hinbey Belediyesi olarak araç, şoför ve bir de sosyal er müdürlüğümüzden bir görevli bu ziyaretleri çekleştiriyorlar. Az önce de gördüğünüz gibi ebemiz ne sütünün önemi, bebeğin bakımı, bebeğin aşıları ile li dikkat edilmesi gereken hususlarla ilgili annelere gı veriyorlar. Bizde Şahinbey Belediyesi olarak bu proje kapsamında bebeklerimize birer bebe takımı ve battaniye hediye ediyoruz. Tabi bunlar bir hediye esas burada ki amacımız, gerek yeni doğan bebeklerimizin gerekse annemizin sağlığı açısından neler yapmaları gerektiğini onlara ulaştırmak. Bu çerçevede ben İl Sağlık Müdürlüğümüze teşekkür ediyorum. Bu vesile ile daha sağlıklı bir nesil yetiştirmek adına bir çalışmayı yürütmüş oluyoruz. Ben yeni doğan bebeğimiz Yusuf'umuza da hayırlı uzun ömür diliyorum. Allah vatanına milletine hayırlı bir evlat eylesin. Annesine babasına hayırlı olsun inşallah. Annemize de sağlık sıhhat diliyorum, babamızı annemizi de tebrik ediyorum."dedi.Hoş geldin bebek projesinin Şahinbey Belediyesi ile İl Sağlık Müdürlüğü işbirliği ile yürütülen bir proje olduğunu kaydeden İl Sağlık Müdürlüğü Müdür Yardımcısı Uzman Dr. Bekir Akar, "Kampanyamızın amacı bebek doğduktan hemen sonra ki hafta içerisinde yeni doğan bebeğimizin sağlıklı gelişimi, takiplerinin ve kontrollerinin düzgün şekilde yapılması ve verilen sağlık hizmetleri ile ilgili bilgilendirmenin uygun bir şekilde yapılmasıdır. Biz sağlık ekibi olarak burada özellikle bu konuda görevli deneyimli bir ebemiz hem çocuğun gelişimi ile ilgili anne sütünün önemi ile ilgili ve de aşılamanın hangi tarihlerde yapılacağı ile ilgili genel bilgileri veriyor. Amaç tabi kı sağlıklı nesiller oluşturabilmek ve çağın getirdiği yeniliklerden teknolojik gelişmelerden sağlıkla ilgili çocuklarımıza bunlardan faydalanacak şekilde yetiştirmek. Bu bağlamda bizde Şahinbey Belediyesine ve değerli başkanına çok teşekkür ediyoruz."dedi. (HABER MERKEZİ)

ALBAY BİROL ŞİMŞEK, GTO'YA VEDA ZİYARETİNDE BULUNDU

Kocaeli İl Jandarma Komutanlığı'na atanan Gaziantep İl Jandarma Komutanı Birol Şimşek, Gaziantep Ticaret Odası'na (GTO) veda ziyaretinde bulundu. Ziyareti sırasında GTO Yönetim Kurulu Başkanı Mehmet Aslan ile bir araya gelen Albay Şimşek, Gaziantep'te görev yaptığı süre içerisinde GTO başta olmak üzere tüm kurum ve kuruluşlardan önemli destek gördüğünü söyledi.

Ziyarette konuşan GTO Yönetim Kurulu Başkanı Mehmet Aslan, bugüne kadar Gaziantep'te görev yapan tüm bürokratlarla iyı ilişkıler içerisinde olmaya özen gösterdiklerini belirtti. Gaziantep iş dünyası olarak asayişin olmadığı yerde sanayi ve ticarette gelişim sağlanamayacağına inandıklarını ifade eden Başkan Aslan, "Biz, bugüne kadar kentteki huzur ve asayişin sağlanması için ilgili kurumlarla birlikte hareket etme gayreti içerisinde olduk. Size, bugüne kadar kentımızde yürütüğünüz başarılı çalışmalarınız nedeniyle teşekkür ediyor, yeni görev yerınızde başarılar dilıyorum" dedi. Gaziantep İl Jandarma Komutanı Birol Şimşek de, konuşmasında GTO başta olmak üzere kentteki tüm kurum ve kuruluşlardan görev süresince önemli destekler gördüğünü belirterek, "Yardıma ihtiyaç duyduğumuz zamanlarda sizleri yanımızda gördük. Sizin nezdınızde meclis ve yönetım kurulu uyelerinize, çalışanlarınıza bugüne kadar çalışmalarımıza sağladıkları katkı ve desteklerden dolayı teşekkür ediyorum" diye konuştu. Konuşmaların ardından GTO Yönetim Kurulu Başkanı Mehmet Aslan ziyareti anısına Gaziantep İl Jandarma Komutanı Albay Birol Şimşek'e plaket sundu.

(HABER MERKEZİ)

CamScanner ile tarandı

4 KALEM DİYALİZ TIBBİ SARF MALZEME ALIMI

Devlet Hastanesi -Nizip

4 Kalem Diyaliz Tıbbi Sarf Malzeme Alımı alımı 4734 sayılı Kamu İhale Kanununun 19 uncu maddesine göre açık ihale usulü ile ihale edilecektir. İhaleye ilişkin ayrıntılı bilgiler aşağıda yer almaktadır:

İhale Kayıt Numarası :2012/81033

1-İdarenin

a) Adresi : Fatih Sultan Mahallesi Barak Sokak 52 27700 NİZİP GAZİANTEP
b)Telefon ve faks numarası: 3425175400 - 3425180032
c)Elektronik Posta Adresi. gaziantepdhs2@saglik.gov.tr
ç) İhale dokümanının görülebileceği
internet adresi (varsa) : https://ekap.kik.gov.tr/EKAP/

2-İhale konusu malın

a) Niteliği, türü ve miktarı : İhalenin niteliği, türü ve miktarına ilişkin ayrıntılı bilgiye EKAP'ta (Elektronik Kamu Alımları Platformu) yer alan ihale dokümanı içinde bulunan idari şartnameden ulaşılabilir.
b)Teslim yeri : Hastane Eczanesinin bilgisi dahilinde Diyaliz Ünitesi Bölümüne
c)Teslim tarihi : 31.12.2012 tarihine kadar Diyaliz Ünitesi tarafından peyder pey 5 (beş) gün önceden siparişi yapılarak istem yapılacaktır.

3- İhalenin

a)Yapılacağı yer : Fatih Sultan Mah. Barak Sok.No:52 Nizip / Gaziantep
b)Tarihi ve saati : 10.07.2012 - 10:00

4. İhaleye katılabilme şartları ve istenilen belgeler ile yeterlik değerlendirmesinde uygulanacak kriterler:

4.1.İhaleye katılma şartları ve istenilen belgeler:
4.1.1.Mevzuatı gereği kayıtlı olduğu Ticaret ve/veya Sanayi Odası ya da ilgili Esnaf ve Sanatkarlar Odası belgesi;
4.1.1.1.Gerçek kişi olması halinde, ilk ilan veya ihale tarihinin içinde bulunduğu yılda alınmış, ilgisine göre Ticaret ve/veya Sanayi Odasına ya da ilgili Esnaf ve Sanatkarlar Odasına kayıtlı olduğunu gösterir belge,
4.1.1.2.Tüzel kişi olması halinde, ilgili mevzuatı gereği kayıtlı bulunduğu Ticaret ve/veya Sanayi Odasından, ilk ilan veya ihale tarihinin içinde bulunduğu yılda alınmış, tüzel kişiliğin odaya kayıtlı olduğunu gösterir belge,
4.1.2.Teklif vermeye yetkili olduğunu gösteren imza beyannamesi veya imza sirküleri;
4.1.2.1.Gerçek kişi olması halinde, noter tasdikli imza beyannamesi,
4.1.2.2.Tüzel kişi olması halinde, ilgisine göre tüzel kişiliğin ortakları, üyeleri veya kurucuları ile tüzel kişiliğin yönetimindeki görevlileri belirten son durumu gösterir Ticaret Sicil Gazetesi, bu bilgilerin tamamının bir Ticaret Sicil Gazetesinde bulunmaması halinde, bu bilgilerin tümünü göstermek üzere ilgili Ticaret Sicil Gazeteleri veya bu hususları gösteren belgeler ile tüzel kişiliğin noter tasdikli imza sirküleri,
4.1.3.Şekli ve içeriği İdari Şartnamede belirlenen teklif mektubu.
4.1.4.Şekli ve içeriği İdari Şartnamede belirlenen geçici teminat.
4.1.5 İhale konusu alımın tamamı veya bir kısmı alt yüklenicilere yaptırılamaz.
4.2.Ekonomik ve mali yeterliğe ilişkin belgeler ve bu belgelerin taşıması gereken kriterler:
İdare tarafından ekonomik ve malı yeterliğe ilişkin kriter belirtilmemiştir.
4.3.Mesleki ve Teknik yeterliğe ilişkin belgeler.ve bu belgelerin taşıması gereken kriterler:
4.3.1. Tedarik edilecek malların numuneleri, katalogları, fotoğrafları ile teknik şartnameye cevaplan ve **açıklamaları içeren doküman:**
Teklifler ile bilrlikte tanıtıcı broşür ve kataloğların verilmesi ve tekilf edilen malzemelerin şartnameye uygunluk belgesinden belirtilen özelliklerinin kataloglar ile teyit edilmesi gerekmektedir.teknik şartnameye cevapların madde sıra numarasına göre hazırlanması ve istenen özellikler ile ilgili hükümlere açıklayıcı cevaplar verilmesi gerekmektedir.

5. Ekonomik açıdan en avantajlı teklif sadece fiyat esasına göre belirlenecektir.
6. İhaleye sadece yerli istekliler katılabilecektir.
7. İhale dokümanının görülmesi ve satın alınması:
7.1. İhale dokümanı, idarenin adresinde görülebilir ve 50 TRY (Türk Lirası) karşılığı Satın Alma Bölümü adresinden satın alınabilir.
7.2. İhaleye teklif verecek olanların ihale dokümanını satın almaları veya EKAP üzerinden e-imza kullanarak indirmeleri zorunludur.
8. Teklifler, ihale tarih ve saatine kadar Hastane Müdürüne adresine elden teslim edilebileceği gibi, aynı adrese iadeli taahhütlü posta vasıtasıyla da gönderilebilir.
9. İstekliler tekliflerini, mal kalem-kalemleri için teklif birim fiyatlar üzerinden vereceklerdir. İhale sonucu, üzerine ihale yapılan istekliyle her bir mal kalemi miktarı ile bu mal kalemleri için teklif edilen birim fiyatların çarpımı sonucu bulunan toplam bedel üzerinden birim fiyat sözleşme imzalanacaktır. Bu ihalede, kısmi teklif verilebilir.
10. İstekliler teklif ettikleri bedelin %3'ünden az olmamak üzere kendi belirleyecekleri tutarda geçici teminat vereceklerdir.
11. Verilen tekliflerin geçerlilik süresi, ihale tarihinden itibaren 90 (Doksan) takvim günüdür.
12. Konsorsiyum olarak ihaleye teklif verilemez.

Op. Dr. Mehmet Cengiz ÖZTOP
Baştabip

NİZİP TAKSİ
Güven ve Konfor İle Hizmetinizdeyiz..!
GSM : 0 532 682 79 86
TEL : 0342 517 12 22
24 Saat Hizmetinizde
Memnuniyetinizi Dostlarınıza, Şikayetinizi Bize Bildiriniz
S.S.123 NOLU KOOP.

"Türk İş Adamları Sayesin Avrupa'nın İşgal Korkusu Ortadan Kalktı"

Avrupa Parlamentosu Yeşiller Partisi Türkiye Danışmanı Ali Yurttagül, Türkiye'nin ekonomide kredi notunun son 10 sene içinde yüzde 8-9 oranında arttığını belirtti.

Avrupa Parlamentosu Yeşiller Partisi **Türkiye** Danışmanı Ali Yurttagül, **Türkiye**'nin ekonomide kredi notunun son 10 sene içinde yüzde 8-9 oranında arttığını belirtti.
Bir dizi inceleme ve çeşitli iş görüşmeleri için **Belçika**'ya giden SUNDER İşadamları Derneği üyeleri, burada **Avrupa** Parlamentosu'nu ziyaret ederek bir çok AB Parlamenteri ile **Türkiye**'nin AB süreci, Kürt sorunu, yeni anayasa taslağı, son yıllarda yapılan atılımlar, **Türkiye**'nin ekonomik politikaları ve vize sorunları üzerine görüşmeler yaptı.
Avrupa Parlamentosu Yeşiller Partisi **Türkiye** Danışmanı Ali Yurttagül, **Türkiye**'nin ekonomide kredi notunun son 10 sene içinde yüzde 8-9 oranında arttığını ifade ederek, "Önceden **Avrupa**'da kapılar açılınca **Türkler** göçmen olarak **Avrupa**'yı işgal edecekler korkusu vardı. Sizin gibi işadamları sayesinde bu korku ortadan kalkıyor. **Türkiye**'deki yüzde 8-9 oranında ekonomik kalkınmayı herkes görüyor. Bunu **Avrupa** da görüyor." diye konuştu.
Avrupa Parlamentosu'nda Türk kökenli 4 vekilden birisi olan Metin Kazak, burada yaptıkları faaliyetleri ve karşılaştıkları zorlukları anlattı. **Avrupa** Konseyi'nin özellikle **Kıbrıs** meselesi ile alakalı **Türkiye**'ye karşı çok önyargılı olduğunu dile getiren Kazak, bu önyargıları yıkmak TUSKON ve TOBB gibi Brüksel'deki STK temsilcilik yoğun çalışmalar içerisinde olduklarını söyledi. AP mille en büyük sıkıntıyı AB müzak konusunda yaşadıklarını, 'Po Gündem' kavramının bu süre olumlu bir katkıda bulunduğ kaydetti. Görüşmenin devam **Surİye** olayları hakkında bilg alışverişinde bulunuldu. Met Kazak, bu konunun Avrupalı çok endişelendirdiğini, ancak Rusya'nın vetosu yüzünden b yapamadıklarını bildirdi.
Avrupa Parlamentosu Vekili **Avrupa** Halk Partisi (MEP) Andreas Schwab ise TUSKO Dünya Ticaret Köprüsü'nde **Gaziantep**'ten gelen birçok i adamı ile görüştüğünü, dolay **Gaziantep**'i bir "booming to olarak bildiğini aktardı. Schw SUNDER heyetinden, Gazia ekonomisi hakkında detaylı b istedi.
TUSKON Brüksel Temsilcis Serdar **Yeşilyurt** da Kürt sor konusunda **Gaziantep**'in bir olduğunu, ekonomik gelişme olduğu sürece sosyal sorunla olmadığını, ancak yeni anaya olmadıkça Kürt açılımının tamamlanamayacağını belirt Andreas Schwab, heyetten vi sorunu hakkında da bilgi ald

(CİHAN HABE

5 Yıllık Çalışma Sonuç Ver Anıt Mezarlar Restore Edilec

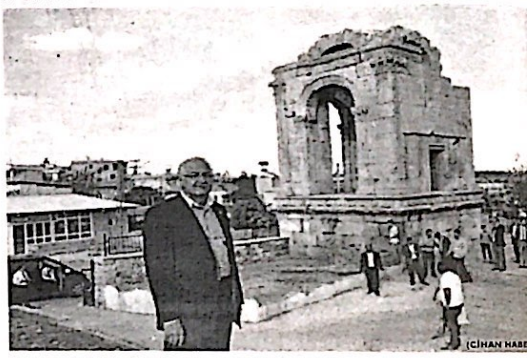

(CİHAN HABE

Gaziantep'te Elif, Hisar ve Hasanoğlu anıt mezarlarının r rasyon çalışmalarının yapılması için 5 yıldır mücadele e AK Parti Milletvekili Mehmet Erdoğan'ın çabaları sonuç

Gaziantep'te Elif, Hisar ve Hasanoğlu anıt mezarlarının restorasyon çalışmalarının yapılması için 5 yıldır mücadele eden Ak Parti Milletvekili Mehmet Erdoğan'ın çabaları sonuç verdi. Erdoğan, yaptığı açıklamada, restorasyon işlemlerinin Elif Anıt Mezarı'ndan başlayacağını müjdeleyerek, "Restorasyon için 926 bin lira ödenek tahsisi yapıldı. Bunun için ihale yapılacak." dedi.Antik dönemlerde Kuzey Mezopotamya olarak bilinen dünyanın en önemli bölgesinde yer alan Gaziantep'in antik kentler, ören yerleri, kaleleri, höyük ve farklı kültürleri yansıtan çeşitli özellikleri gün ışığına çıkartılmaya ve turizme kazandırılmaya devam ediliyor. Sahip olduğu kültürel değerler arasında anıt mezarlarıyla da dikkat çeken Gaziantep'te Elif, Hisar ve Hasanoğlu isimleriyle bilinen üç ayrı anıt mezarın da restorasyonu için beş yıldır yoğun bir çalışma yürüten Ak Parti Gaziantep Milletvekili Mehmet Erdoğan'ın girişimleri sonuç verdi.Röleve çalışmaları tamamlanan anıt mezarlardan öncelikle Elif Anıt Mezarı'nın restorasyon çalışmala başlanacak. Gerekli her türlü çal tamamlandığını ve projenin ihale aşamasına geldiğini ifade eden E "Gaziantep ve Anadolu kültür tar en önemli eserleri arasında yer al mezarlarımızla ilgili beş yıldır yo çalışma süreci geçirdik ve çalışm sonuçlandı. Her üç mezarla ilgili çalışmaları tamamlandı. İlk olara Anıt Mezarı'nın restorasyon çalış başlatılacak olup bu konuyla ilgil bin lira ödenek ayrıldı. Bu odene bin liralık bölümü serbest bırakıl Konuyla ilgili ihale çalışmalarına başlandı ve kısa bir süre içerisind çalışmaları tamamlanacak. Ardın çevre düzenlemesi ve restorasyo başlatılacak. Binlerce yıllık kültü olan ve bölge turizmi için önem anıt mezarlarımızdan Elif Anıt M restorasyonunun tamamlanmasın ardından Hasanoğlu ve Hisar anıt mezarlarının da restorasyonları gerçekleştirilecek." diye konuştu

CamScanner ile tarandı

İZİP TİCARET ODASI E GÖZETİM DENETİMİNİ AŞARIYLA GEÇTİ

Nızıp Ticaret Odası, Üyelerinin rekabet edilebilirliğini ve büyümelerine katkıda bulunmak amacıyla üyelerine sunduğu hizmet kalitesinden ödün vermeden Oda yönetimi ve personelleri ile çalışmalarına hız kesmeden devam etmektedir.Bu çerçevede Nızıp Ticaret Odası Türk Standartları Enstitüsü Kayseri Personel ve Sistem Belgelendirme Müdürlüğü tarafından 22 Haziran 2012 Cuma günü yapılan TSE Gözetim denetimini başarıyla geçti.Gerçekleşen denetime; TSE Baş Denetçisi Levent ÇALIŞIR katıldı Nızıp Ticaret Odası'nı temsilen ise NTO Genel Sekreteri Serpil GÜNDOĞDU, Genel Sekreter Yardımcısı Kalite Yönetim Temsilcisi Alev ÖZPOLAT ve Oda personelleri de katıldı

(Haber Merkezi)

Yolcu Otobüsünde 12 Kilogram Esrar Ele Geçirildi

Nizip'te bir yolcu otobüsünde 12 kilogram esrar ele geçirildi.

NİZİP

İp'in İlk Yerel Gazetesi
İZİP GAZETESİ
Kuruluş : 1968

GÜNLÜK SİYASİ BAĞIMSIZ GAZETE

HAZİRAN 2012 ÇARŞAMBA | www.nrtmedya.com | Fiyatı: 25 KRŞ

Nızıp İlçe Emniyet Müdürlüğü'nden alınan bilgiye göre, uyuşturucu madde kaçakçılığını önlemek için Gaziantep-Şanlıurfa karayolunda uygulama yapan İlçe Emniyet Müdürlüğü Kaçakçılık ve Organize Suçlarla Mücadele Grup Amirliği ekipleri, yapmış oldukları istihbari çalışmalar sonucunda Ağrı'dan Adana'ya giden yolcu otobüsünü ilçe girişinde durdurdu.

Otobüsün bagajındaki bir valizde poşet bulan polis ekipleri, poşet içerisinde üzeri gres yağı ile sıvanmış 12 kilo esrar olduğu belirledi. Otobüste bulunan ve valizin sahibi olduğu tespit edilen K.C. (27) gözaltına alındı Emniyet Müdürlüğü'nde işlemleri tamamlanan zanlı adliyeye sevk edildi.Olay ile ilgili soruşturma sürüyor.

(Haber Merkezi)

Muhtarlardan Başarılı Birim Amirlerine Plaket

(Haber Merkezi)

Muhtarlardan NRT Yönetimine Plaket

Nızıp Merkez Mahalle Muhtarları Nizip Radyo Televizyonu Yönetim Kurulu Başkanı Osman Alpaslan'a plaket takdim ettiler.Nızıp'te bulunan Merkez Mahalle Muhtarları ilçede yayın hayatını sürdüren Nizip Radyo Televizyon Yönetimine nezaket ziyaretinde bulundular. Karşılıklı yapılan sohbet ortamında gerçekleşen ziyarette Televizyonun yayın politikası hakkında ziyaretçilere bilgi veren NRT Yönetim Kurulu Başkanı Osman Alpaslan yapılan ziyaretten duyduğu memnuiyeti dile getirerek plaketle ödüllendirildiği için muhtarlara teşekkür etti. Muhtarlar adına bir açıklama yapan Fevkani Mahallesi Muhtarı İbrahim Halil Polat ise, Nızıp Radyo Televizyonu ilçenin sesini ve eksikliklerini her yere duyurmada üstün gayret göstermektedir. Bizde yapılan bu başarılı çalışmayı göz önünde bulundurularak tüm NRT çalışanları adına Yönetim Kurulu Başkanı Osman Alpaslan'a bir plaket takdim etmeyi uygun gördük" dedi.

(Haber Merkezi)

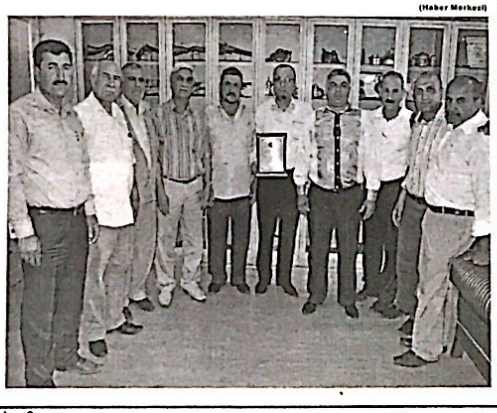

izip Merkez Mahalle Muhtarları, Nizip Belediye Başkanı Hacı Fevzi Akdoğan'a ve belediye inde görev yapan Garaj Amiri 'a Cengiz, Park ve Bahçeler Müanş Akdoğan, Temizlik İşleri Müsan Kılıçparlar ve Halkla İlişkiler ü Hakan Aksu'ya çalışmalarından plaketle ödüllendirdi. Belediye ı Hacı Fevzi Akdoğan'ın makagerçekleşen Plaket Töreni'nde i Mahallesi Muhtarı İbrahim Ha, Mahalle Muhtarları adına bir ı yaptı.Muhtar Polat konuşma'Amacımız belediyede görev yaire Amirlerimizin üstün gayretlellendirmek ve onları onure Muhatar Polat; "Çünkü bizler elerde yapılan tüm çalışmaları yakından takip ediyor ve bu amirlerimizin her zaman desteklerini görüyoruz. Ben bu nedenle bu gün plaket alan tüm daire amirlerine yapmış oldukları çalışmalardan dolayı başarılar diliyorum" diye konuştu.Nizip Belediye Başkanı adına muhtarları kabul eden Başkan Yardımcısı Salih Uygur ise belediyemiz içerisinde çalışmaları ile ön plana çıkan daire amirlerimizi tespit ederek onları plaketle ödüllendiren muhtarlarımıza teşekkür ediyorum" dedi. Başkan Yardımcısı Salih Uygur; "Nizip Belediyesi'nde görev yapan arkadaşlarım adına Nızıp Merkez Mahalle Muhtarlarına çok teşekkür ediyorum" dedi. Plaket Töreni yapılan konuşmaların ardından Birim Amirlerine birer plaket takdim edilmesiyle birlikte sona erdi

Bu Yarışta Gençler Var !

Gençlik Hizmetleri ve Nizip İlçe Spor Müdürlüğü tarafından sürdürülen SODES projesi "Bu Yarışta Biz De Varız" kapsamında Üniversitesi Beden Eğitimi Öğretmenliği bölümlerine özel yetenek sınavı ile alınacak sporcular sınava hazır hale getirildi. Gençlik Hizmetleri ve Nizip İlçe Spor Müdürü Ömer Faruk Yakar, bu konuda yaptığı açıklamada şunları söyledi. 6 aydır sürdürülen SODES Projesi kapsamında kurslara kayıt yaptıran 374 öğrenciden 60'a yakın öğrencimiz Polislik sınavlarına girmiştir. Nizip Spor Salonu ve Şehir Stadyumu'nda Özel Yetenek Sınavları'na hazırlanan öğrenciler, sınava girecekleri okulun içinde hangi şartlarda yarışmalara alınacakları hangi kategorilerden geçecekleri orada bulunan sınava girecek Öğretim Görevlileri tarafından bilgilendirilmiştir. Temmuz ayından itibaren Hatay, Gaziantep, Kayseri,Şanlıurfa, Kahramanmaraş ve Konya ve diğer illerde BESYO Bölümlerine girmek için mücadele edecekler" dedi. Tek hedeflerinin gençleri SODES kurslarına çekmek olduğunun altını çizen Ömer Faruk Yakar, sınava katılacak tüm öğrencilere başarılar diledi. (Haber Merkezi)

yumcular "Esnaf Sahresi"ne Gidiyor

Gaziantep Kuyumcular Odası Nızıp Temsilcisi ve Safir Kuyumculuk İşletmecisi Mustafa Kaya, 29 Haziran Cuma -2 Temmuz Pazartesi tarihleri arasında "Esnaf Sahresi" dolayısıyla, kuyumcu esnaflarının tatile gireceklerini ifade etti. İlçemiz vatandaşlarının söz konusu tarihlerde zor durumda kalmamaları için, altın ihtiyaçlarını karşılamalarını isteyen Mustafa Kaya, bu tarihlerde kapalı olacaklarını ifade ederek, son günlerde yaşanan altın fiyatları konusunda bilgi verdi. (Haber Merkezi)

İstanbul Kozmetik Hizmete Girdi

Güzelliğinize güzellik katacak olan İstanbul Kozmetik Nizip'te Mimar Sinan Mahallesi'nde hizmet vermeye başladı. İşyeri sahibi Ahmet Ceylan, makyaj malzemelerinden tutun, fantezi iç giyime, parfümeriden takı çeşitlerine dek bir çok ürünün satışına başladıklarını söyledi. Özellikle bayanların dikkatini çekecek saat ve gözlük çeşitleri, Avonun tüm ürünlerini bulundurduklarını belirten Ahmet Ceylan, İstanbul Kozmetik olarak, "Güzelliğe giden yol İstanbul Kozmetikten geçecek" diye konuştu.İstanbul Kozmetik, Mimar Sinan Mahallesi Manolya Sokak Mahir Apartmanı Altında hizmet verecek.

(Haber Merkezi)

CamScanner ile tarandı

Türkiye'nin En Büyük Biyolojik Göleti İlgi Odağı Ol

Şehitkamil Belediyesi tarafından Dülük Tabiat Parkı içerisinde geçtiğimiz günlerde vatandaşların hizmetine sunulan Türkiye'nin en büyük Biyolojik göl tandaşların akınına uğruyor. Dülük Tabiat Parkı hafta sonları piknikçilerin yanısıra göleti görmeye gelen vatandaşlarla birlikte yaklaşık 40 Bin kişiyi ağır

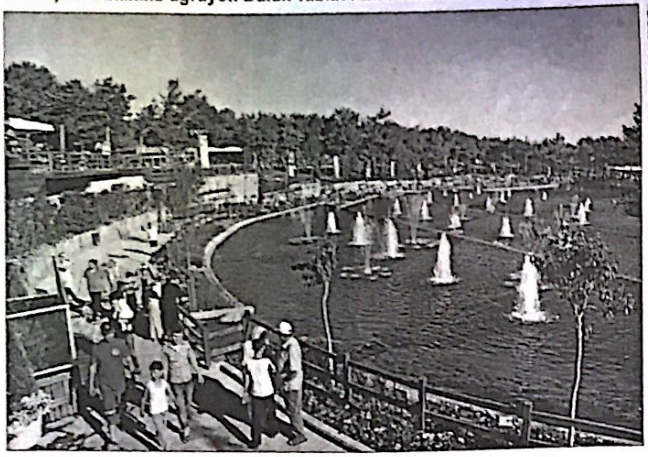

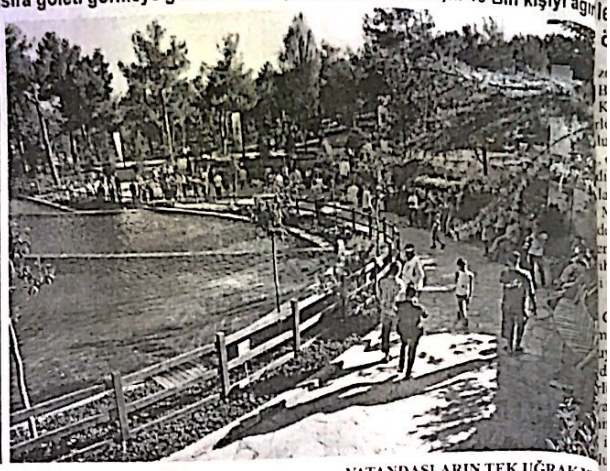

İşletmeler, Hibeler Hakkında Bilgilendirilecek

Sanayici ve İşadamları Derneği (HÜRSİAD) 'KOBİ'ler Destekleniyor' adı altında, KOSGEB, Kalkınma Ajansları, TÜBİTAK, Dış Ticaret Müsteşarlığı, Gıda, Tarım ve Hayvancılık Bakanlığı, Merkezi Finans İhale Birimi, AB gibi kuruluşların vergi, fon ve hibeleri hakkında eğitim programları düzenliyor. İpekyolu Kalkınma Ajansı işbirliği ile organize edilen proje sonunda işletmeler devlet desteklerinden maksimum düzeyde faydalanabilecek.

Proje hakkında bilgi veren HÜRSİAD Genel Sekreteri Orhan Özdülkar, pek çok kuruluşun kendi uzmanlık ve faaliyet alanında, çeşitli kurum ve kuruluşlar ile sivil toplum örgütlerine hibeler verip, fonlar aktardığını hatırlattı.

Söz konusu destek ve fonları detaylı biçimde iş adamlarına ve yatırımcılara anlatacaklarını

kaydeden Özdülkar, "Firmalarla yapılan görüşmelerde devletin vermiş olduğu hibeler hakkında bilgi sahibi olunmadığı, bilgi sahibi olunsa bile nereden ve nasıl başlanacağı konusunda tereddütlerin olduğu dile getirilmişti. Bu konuda danışmanlık firmalarından destek alan bazı işletmeler ise proje hazırlanma aşamasında herhangi bir katkı vermediklerini, hatta nereye başvuru yapıldığını bile bilmediklerini söylemektedir. Bu sorunun çözümü için derneğimize üye KOBİ'lere kendi sektörleriyle ilgili tüm hibe ve destekler hakkında bilgilendirmek için 'KOBİ'ler Destekleniyor' konulu bir proje hazırlanmıştır. Projemizde 30 kişiden oluşan grubumuza toplam 40 saatlik eğitim verilecektir. Bu 40 saat süresince kalkınma ajansı, KOSGEB, Dış Ticaret Müsteşarlığı, TUBİTAK ve Tarım Bakanlığı'nın kar amacı güden işletmelere, KOBİ'lere verdikleri tüm hibeler anlatılacaktır. Eğitim programımız 25-29 Haziran tarihleri arası dernek merkezimizde uygulanacaktır." diye konuştu. (CİHAN HABER AJANSI)

VATANDAŞLARIN TEK UĞRAK YE HALİNE GELDİ

İçerisinde barındırdığı 155 ayrı cins ve 1 350 kök bitki ile kamu kuruluşları tarafı yaptırılan Türkiye'nin en büyük biyoloji Dülük Tabiat Parkı içerisinde ziyaretçile ağırlıyor. Şehitkamil Belediyesi tarafında Orman ve Su İşleri Bakanlığından devralındıktan sonra 24 saat güvenlik tar kontrol edilen ve Şehitkamil Belediyesi tarafından yeniden çevre düzenlemesi yap Dülük Tabiat Parkı vatandaşların hafta sonu tek uğrak yeri oluyor. Biyolojik Göletin da faaliyete geçmesi ile birlikte vatandaşlar pikniklerini yapıyor, hem de gölet çevres doğa ile iç içe güzel vakit geçiriyor

GÖLETİN GÜZELLİĞİ VE MANZA VATANDAŞLARI BÜYÜLÜYOR

Hafta sonu aileleri ile birlikte güzel bir geçirmek isteyen vatandaşlar "Böyle bir deniz ve su bakımından eksik olan şeyimiz çok gerekliydi. Yapıldığı konusunda bilg alıyorduk. Ve hizmete açılacağı günü bekliyorduk. Çok güzel bir yer olmuş. Ya park ve dinlenme alanlarının yanı sıra Belediyemizin böyle bir doğal güzelliği çıkarması bizler için ayrı bir mutluluk Belediye Başkanımız Rıdvan Fadıloğlu'n yaptığı çalışmalardan dolayı teşekkür ed dediler.Ayrıca vatandaşlar yapılan bu hiz karşısında çevreye karşı daha duyarlı olu gerektiğini ve göletin uzun süre hizmet için ellerinden geldiğince temizlik konus dikkat edilmesi gerektiğini vurguladılar.

ÇOCUK SANAT MERKEZİNDE GÖSTERİ ZAMANI

Gaziantep Büyükşehir Belediyesi Çocuk Sanat Merkezi'nde ilk dönem kursları başarı ile tamamlandı. Çocuk Tiyatrosu, Halk Oyunları ve Modern Dans Kursları dönem sonu gösterileri iki gün süre ile sahnelendi.

Gaziantep Valiliği koordinasyonunda Gaziantep Büyükşehir Belediyesi tarafından yürütülmekte olan ve Kalkınma Bakanlığı tarafından Sodes

kapsamında finanse edilen Çocuk Sanat Merkezi, 1. dönem kursiyerleri 3-4 ay sure ile aldıkları eğitimlerin sonuçlarını aileleri ile paylaştılar. Devam eden Müzik kursları öğrencilerinin da katkı sağladığı gösteriler, Ömer Ersoy Kültür Merkezinde yapıldı. İlk gün Çocuk Tiyatrosu, ikinci gün Halk Oyunları ve Modern dans gösterilerini onlarca aile beğeni ile izledi.

Babalar çocukları ile birlikte katıldıkları atölyelerde onlarla birlikte ebru, seramik yapmaktan el sanatları ile ilgili atölyelerde

bulunmaktan son derece memnun kalırken, çocuklar da hep katıldıkları atölye çalışmalarını babaları ile paylaşmaktan çok mutluydular. Pazar günü M1 merkez AVM'de yapılan etkinlikte de yüzlerce çocuk bazen babaları, bazen de anneleri ile birlikte Babalar için hediye kartlar hazırladılar. Babalarına sevgilerini kağıtlarla yaptıkları şekillerle anlatan çocuklar, hazırladıkları kartların üzerlerine yazdıkları sevgi ve kutlama mesajları ile de babalar günü bir başka kutlandı.

Proje koordinatörü Sema Marangoz, "Sodes kapsamında yürüttüğümüz Çocuk Sanat merkezindeki çalışmalarımızın paylaşıldıkça değer kazandığını düşünüyoruz. Çocuklar için yapılan tüm etkinliklere özel günlerde ailelerin katılımını önemsiyoruz. Anneler Gününde olduğu gibi Babalar Gününde de çocuklarla birlikte aileleri de içeren etkinlikler yaptık. Önümüzdeki günlerde yine aile katılımını içeren farklı etkinlikler de gerçekleştireceğiz." dedi. (HABER MERKEZİ)

Yabancı Folklorculer, Şahinbey Parkına Hayran Kaldı

3. Uluslararası Folklor Festivaline katılmak için dört ülkeden gelen ve Şahinbey Parkı'nda teleferiğe binen, Mıniatürk'ü gezen ve Müzikli Işıklı su gösterisini izleyen yabancı ekipler Şahinbey Parkına hayran kaldı.Festival için Gaziantep'e gelen yabancı ekipleri üç gün boyunca düzenlenen gezi programları ile Gaziantep'in tarihi, turistik ve eğlence merkezlerini gezdiren Şahinbey Belediyesi, Romanya, Kazakistan, Makedonya ve Endonezya'dan gelen ekipleri rehber eşliğinde festivalin yapıldığı Şahinbey Parkı içinde bulunan Mıniatürk'ü gezdirerek, teleferiğe bindirdi. Şahinbey Parkı'na olan hayranlıklarını dile getiren Yabancı ekipler, "festivalin böyle güzel bir

ortamda yapılması bizleri mutlu etti diyerek, "burası çok güzel bir park. İlk defa burada teleferiğe bindik. Gelecek yıl yeniden çağrıldığımız takdirde zevkle geleceğiz. Üç gün boyunca çok güzel gezıler yaptık. Gaziantep'i çok beğendik "dediler (HABER MERKEZİ)

Yitik : Nüfus Cüzdanımı Kaybettim, hükm Muhammet Kutsal KARADAĞ

Nöbetçi Ecza

E BUGÜN-BU ORAL ECZANES NÖBETÇİ

NİZİP

Yıl: 44 Sayı: 6234 27 HAZİ

BELDE RADYO, TV YAYINCILIK VE REKLAMCILIK A.Ş A

İmtiyaz Sahibi
Osman ALPASLAN

Yazı İşleri Müdürü
Mehmet Metin İLİKSOY

Hukuk Dan
Av. Murat

Muhabirler
Ahmet ALPASLAN Şule DAYI

YAYIN TÜRÜ: GÜNLÜK YEREL SÜRE

BASKI YERİ : Güneş Dijital & Ofset Matbaac
ADRES : Cumhuriyet Cad. No.33 Nizip
Tel : 0 342 517 34 35

BASKI YERİ: Belde Ofset Matbaac
Adres: Tahtani Mah. Necip Mahmut Cad
TEL: 0 342 517 45 50 FAX. 517 60

Gazetemiz Basın Konseyi ve Nizip Gazeteciler Cemiyeti

Nizip gazetesi'nde yayınlanan yazı, haber ve fotoğraflar hakkı Belde Radyo Tv Yayıncılık A.Ş ye aittir. Kaynak gö dahi izinsiz kullanılamaz.
Nizip Gazetesi Basın Meslek İlkelerine Uymaya Sö
Makale ve köşe yazılarının sorumluluğu yazarlarına, sorumluluğu reklam verenlere aittir

CamScanner ile tarandı

öprü ve Otoyollarda Süre Uzadı

leştirme Bakanlığı köprü ve otoyollar üzerindeki tesis, merkez ve birim- özelleştirilmesine ilişkin açılan ihalede son teklif verme tarihini uzattı.

zelleştirme İdaresi Başkanlığı (ÖİB), Karayolları Genel lüğünün (KGM) luluğunda olup, yapım, onarım ve işletimini diği, bağlantı yolları ile bazı lar ile Boğaziçi ve Fatih Mehmet köprüleri deki tesis, merkez ve rin özelleştirilmesine ilişkin ihalede son teklif verme uzattı.

Gazete'nun Artırma, ne ve İhale İlanlarında yer uyuruya göre, ÖİB dan, Karayolları Genel lüğünün sorumluluğunda apım, bakım, onarım ve ini üstlendiği, bağlantı ile Edirne-İstanbul-Ankara lu, Pozantı-Tarsus-Mersin lu, Tarsus-Adana-Gaziantep lu, Toprakkale-İskenderun lu, Gaziantep-Şanlıurfa lu, İzmir-Çeşme Otoyolu, Aydın Otoyolu, İzmir ve a Çevre Otoyolu, Boğaziçi sü, Fatih Sultan Mehmet Köprüsü ve Çevre Otoyolu ve bunlar üzerindeki hizmet tesisleri, bakım ve işletme tesisleri, ücret toplama merkezleri ve diğer mal ve hizmet üretim birimleri ile varlıkların (OTOYOL), tek paket halinde birlikte, fiili teslim tarihinden itibaren 25 yıl süre ile İşletme Haklarının Verilmesi yöntemi ile özelleştirilmesine ilişkin açılan ihalede son teklif verme tarihi uzatıldı.

25 Ağustos 2011 tarihinden itibaren yayınlanan ilanlarla açılan ihalede, ön yeterlik son başvuru tarihi olan 28 Haziran Perşembe günü, 3 Eylül 2012 Pazartesi günü saat 16 00'ya, son teklif verme tarihi 9 Ağustos Perşembe günü, 31 Ekim Çarşamba günü saat 16 00'ya uzatıldı.
İhaleye ilişkin diğer hususların İhale Şartnamesi'nde yer aldığı anımsatıldı.

Mehmet Yakar, Şahinbey Festivalinde Hem Oynadı Hem Oynattı

Şahinbey Belediyesi tarafından düzenlenen 3. Uluslararası Folklor Festivalinin üçüncü gününde sahne alan Mehmet Yakar söylediği birbirinden güzel Antep türküleri ile hem oynadı hem oynattı.

Şahinbey Parkı'nda düzenlenen ve yaklaşık 15 bin kişinin katıldığı etkinlikte Makedonya, Endonezya, Kazakistan, Romanya ve Türkiye'den Diyarbakır Halkoyunları, Gaziantep Folklor Kulübü ve Şahinbey Belediyesi Halkoyunları topluluğu ekipleri kendi yörelerine ait halk oyunları ile katılanları büyüledi. Gösteriler sonunda Şahinbey Belediye Başkanı Mehmet Tahmazoğlu, gruplara ayrı ayrı plaket ve çiçek takdim etti. Daha sonra gruplar kendi aralarında hediyeleşti.

3. Uluslar arası folklor festivalinin üç gündür devam ettiğini ifade eden Başkan Tahmazoğlu, "festivalimize halkımız yoğun ilgi göstermektedir. Katılımınızdandolayı herkese teşekkür ediyorum. Üç gündür dünyanın dört bir yanından gelen ekiplerimiz birbirinden güzel oyunlarını sergiledi. Dostluğa, kardeşliğe, birliğe ve beraberliğe katkı sağlamış oldular. Ekiplerimizin hepsine yürekten teşekkür ediyorum. Gelecek yıl folklor festivalimizi daha geniş kapsamlı düzenleyeceğiz."dedi.

Halk oyunları gösterilerinin ardından Şahinbey Parkı'nda atılan havai fişekler adeta gökyüzünü aydınlatarak görsel bir şölene çevirdi. Havai fişek gösterisinden sonra hayranlarıyla buluşan Mehmet Yakar, söylediği Antep türküleri ile vatandaşlara doyumsuz bir gece yaşattı. Sanatçı Mehmet Yakarın seslendirdiği türkülere eşlik eden vatandaşlar yabancı folklorculerin de katılımı ile konserin başından sonuna oynadılar. (HABER MERKEZİ)

FTD BAŞKANI ZEKİ YAĞCI:
'TÜKETİCİNİN HAFIZASINA ANTEP STIĞINI YERLEŞTİRMEK İSTİYORUZ"

p Fıstığı Tanıtım Derneği (AFTD), Güneydoğu Anadolu Bölgesi'nde binlerce in geçimini sağladığı ve halk arasında "yeşil altın" olarak nitelendirilen Antep ı için yurt içinde ve yurt dışında tanıtım atağı başlatıyor.

aziantep Ticaret Odası (GTO) sponsorluğunda hazırlanan Türkçe-İngilizce tanıtım belgeseli DVD'si, yurt içinde Cumhurbaşkanı, Başbakan, milletvekilleri ve ilgili tüm lara gönderilecek. DVD yurt dışında ise hedef pazarları Ortadoğu, AB, Çin ve ABD'deki elçilik, konsolosluk, ticari ataşelik ve büyük ra dağıtılacak. İlk defa yapılacak böyle bir la, Antep Fıstığının iç tüketiminin ve tının artırılması hedefleniyor. Gaziantep Ticaret (GTO) Meclis Başkanı ve AFTD Başkanı Zeki tanıtım belgeselinde Antep Fıstığının "yaşam nü" anlattıklarını söyledi. Dünyada saptanan merkezinden biri olan Güneydoğu Anadolu i'nde yüzyıllardan beri Antep Fıstığının ldığini, son yıllarda üretiminin önemli da arttığını, önümüzdeki 3-5 yılda 200-250 bin olte beklendiğini belirten Yağcı, rekoltenin tın bölge ekonomisine önemli katkı acağını, ihracat kabiliyetinin ve rekabet in yükseleceğini vurguladı.

ticinin hafızasına yerleştirmek istiyoruz"

de 200-250 bin kişinin geçimini sağladığı, e firmanın ticaretiyle uğraştığı Antep fıstığının ne işaret eden Yağcı, şunları söyledi: "Bölgemiz k önemli olan bu ürünün gerek ulusal alanda uluslararası pazarlarda tanıtmayı amaçladık. macımız sektördeki yenilikçiliği ve bakış açısını mek. Artık dünyada tüketici, tükettiği ürünün , nasıl, hangi şartlarda üretildiğini bilmek . Biz de tanıtımı bu bakış açısıyla yapmaya oruz. Tanıtım belgesiyle Antep fıstığının e alındığı Etiler döneminden bugüne arımıza gelinceye kadar olan sürecini anlattık. inde ve yurt dışında tüketicinin hafızasına fıstığını yerleştirmek istiyoruz." Antep fıstığının içerdiği mineral ve vitaminlerle "sıkıştırılmış enerji hapı" olduğunu belirten Yağcı, "Dünyada İran ve ABD'den sonra en büyük üçüncü üreticiyiz. Ürünümüz diğerlerinden daha üstün lezzet ve aromaya sahip. Rekabet şansımızı yükseltmek istiyoruz. Bu açıdan tanıtıma çok önem veriyoruz" dedi.

"Bölge ekonomisine 3-4 milyar dolarlık katkı"

Türkçe-İngilizce tanıtım belgeselinin 15'er dakikalık bölümlerden oluştuğunu, 5-6 dakikalık tanıtım filmi de çekildiğini anlatan Yağcı, tanıtım belgeseli DVD'sini yurt içinde Cumhurbaşkanı, Başbakan, milletvekilleri, ilgili tüm kurum ve kuruluşlara göndereceklerini belirtti. Tanıtım belgeseli DVD'sini, hedef pazarları Ortadoğu ve AB ülkeleri, Çin, ABD'deki büyükelçilik, konsolosluk, ticari ataşelik ve büyük firmalara dağıtacaklarını bildiren Yağcı, ilk defa böyle bir tanıtım yapıldığını, bir yılı aşkın sürede hazırlanan tanıtım belgesinin ilk etapta bin tane DVD'sini bastırdıklarını kaydetti. Bu yıl 150 bin ton Antep Fıstığı rekoltesi beklendiğini, bunun bölgede 1,5-2 milyar dolarlık kaynak yarattığını belirten Yağcı, "Burada çok kaliteli ve özel ürünler üretiliyor, işleniyor. Bundan sonra önemli olan tanıtım ayağı ve devletimizin vereceği prim desteğidir. 250 bin tonluk rekoltenin bölgede yarattığı 3-4 milyar dolarlık katkıyı bölgenin refahı açısından düşünün, ben olaya öyle bakıyorum" diye konuştu. (HABER MERKEZİ)

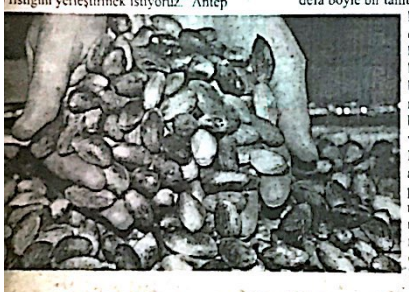

GAZİLERE ÇANAKKALE GEZİSİ

Şehitkamil Belediyesi Çanakkale şehitlerini ziyaret etmek isteyen gazi ve gazi yakınlarını Çanakkale'ye gönderdi. Şehitkamil Belediye Başkanı Rıdvan Fadıloğlu'nda bulunduğu uğurlamada, gaziler Şehitkamil Belediyesi önünden kalkan araçla Çanakkale'ye hareket etti.

GAZİLER BEŞ GÜN ÇANAKKALE'DE GEZECEK

Geçtiğimiz günlerde Şehitkamil Belediye Başkanı Rıdvan Fadıloğlu'na ziyarette bulunarak Çanakkale gezisi tertip edilmesi konusunda istekte bulunan Türkiye Gaziler Vakfı Gaziantep Şubesi taleplerine olumlu yanıt aldı. Beş gün sürecek olan gezi için Şehitkamil Belediyesi tarafından tahsis edilen araç gazilerimizi Çanakkale'ye götürmek üzere Belediye binasının önünden hareket etti.

DESTEĞİNDEN DOLAYI BAŞKANIMIZA TEŞEKKÜR EDERİZ

Türkiye Gaziler Vakfı Gaziantep Şube Başkanı Mehmet Yeter; " Geçtiğimiz günlerde heyet olarak Başkanımız Rıdvan Fadıloğlu'na bir ziyaret gerçekleştirmiştik. Bu ziyaretimizde başkanımıza hem yapmış olduğu hizmetlerden dolayı teşekkür ettik. Hem de Çanakkale'yi görmeyen çocuklarımızı ailelerimizi ve gazilerimizi Çanakkale'ye götürmek istedik. Sağolsun Başkanımız talebimizi geri çevirmedi. Bizlere gezi için bir otobüs tahsis etti. Bu sayede biz de 5 gün sürecek olan gezide Çanakkale şehitlerimizi ziyarete gidiyoruz. Bize bu imkanı sağlayan Başkanımız Rıdvan Fadıloğlu'na teşekkür ediyoruz" dedi.

Gaziler ve aileleri Şehitkamil Belediyesi önünde Başkan Fadıloğlu ile hatıra fotoğrafı çektirdikten sonra Çanakkale'ye hareket etti. (HABER MERKEZİ)

CamScanner ile tarandı

NİZİP DEVLET HASTANESİ TRİAJ BİLGİLENDİRME KLAVUZU

Sağlık Bakanlığı

Sayın Hasta/Hasta yakınlarımız:
Hastanemiz Acil servisinde uygulanan TRİAJ uygulaması hakkında sizleri bilgilendirmek istiyoruz. Acil servisimize başvurduğunuzda, Servis girişinde bulunan triaj görevlisi hastanın sağlık durumuna göre yönlendirme yapacaktır. Bu yönlendirme Aynı zamanda hastanın aciliyetini ve müdahalede öncelik sırasını belirleyecektir. Buna göre aşağıdaki soru ve cevapları dikkatlice okumanızı rica ederiz.

1- Triaj Uygulaması Nedir? Niçin Uygulanır?
Çok sayıda hasta ve yaralının olduğu durumlarda, bunlardan öncelikli tedavi ve nakil edilmesi gerekenlerin tespiti amacıyla, olay yerinde yapılan hızlı, sistematik seçme ve kodlama işlemidir. TRİAJ; Hastanemiz Acil servisine başvuran hastaların aciliyetinin belirlenmesi amacı ile uygulanmaktadır. Triaj, hastaların geliş sırasına göre değil, aciliyetine göre muayenenin yapılmasını sağlar.

2- KIRMIZI Kabine yönlendirilmeniz veya kırmızı giriş formu verilmesi ne anlama gelir?
Bu durum hastanın ÇOK ACİL olduğunu, Ölüm tehlikesinin mevcut olduğunu ve hemen müdahale edilmesi gerektiğini ifade eder. Bu durumdaki hastalar genellikle (Kalp durması, Nefes alamama, kafa travması, kazalar, Yoğun kanamalar, Açık göğüs ve karın yaralanmaları, İntihar girişimi, Zehirlenmeler, Ağır yanıklar, Yaşam bulgularında ani değişiklikler, Açık kırıklar Vb.) durumundaki hastalardır.

3- SARI Kabine yönlendirilmeniz veya San giriş formu verilmesi ne anlama gelir?
Bu durum hastanın Ölüm tehlikesinin yüksek olmadığını müdahalede öncelik sırasında 2. Derecede olduğunu gösterir. Bu durumdaki hastalar (Solunum sıkıntısı, Karın ağrısı, Kardiyak olmayan göğüs ağrısı,Şiddetli baş ağrısı, Alkol intoksikasyonu, Kapalı kırık, orta dereceli yanıklar, böbrek ağrıları v.b.) Durumundaki hastalardır. Bu durumda hastanıza müdahale hemen olmayabilir, biraz bekletilebilirsiniz. Bu bekleme kırmız alandaki hastaların bitimi ile hemen başlar. Bekleme süreniz 45 Dakikayı geçmez.

4- YESİL Kabine yönlendirilmeniz veya Yeşil giriş formu verilmesi ne anlama gelir?
Bu durum hastanızın Ölüm tehlikesinin olmadığını, müdahalede öncelik sıranızın son sırada olduğunu gösterir. Bu durumdaki hastalar (Burkulma, Küçük ısırıklar, sistit, Kaşıntı, Kulak ağrısı, hafif yanıklar, kronik Baş ağrısı v.b) durumundaki hastalardır. Bu durumda hastanıza müdahale hemen olamayabilir. Bu bekleme kırmızı ve sarı alandaki hastaların bitimi ile hemen başlar. Bir müddet bekleyebilirsiniz bu beklemeniz 90 dakikayı geçmez.

NOT: 112 Acil ambulanslarıyla sağlık tesisine getirilen hastalara triaj uygulaması yapılmaz. Ambulansla getirilen acil vakaların sağlık tesisine kabul işlemleri en kısa sürede tamamlanır.

Hastalarımızın Teşhis ve tedavilerinin yapılması sırasında personellerimize yardımcı olunması sizin ve hastalarınızın sağlığı için önemlidir.

Sağlıklı günler dileklerimizle....

Nizip Devlet Hastanesi Baştabipliği

NİZİP TAKSİ

Güven ve Konfor İle Hizmetinizdeyiz...!

GSM : 0 532 682 79 86

TEL : 0342 517 12 22

24 Saat Hizmetinizde

Memnuniyetinizi Dostlarınıza, Şikayetinizi Bize Bildiriniz

S.S.123 NOLU KOOP.

Futbol Alt Yapı Seçmeleri Baş

Gaziantepspor, Futbol Altyapı Eğitim Merkezi 2012 sezonu futbolcu seçmeleri başladı. Seçmeler 26 – 27 – 28 Haziran tarihleri arasında Alt Yapı Tesisleri'nde düzenlenecek.

Seçmelere 1994 ile 1999 yılları arasında doğmuş herhangi bir kulüpte lisanslı veya lisanssız futbolcu adayları katılabilecekler.

Seçmelerin Yapılacağı Tarihler;

1994 - 1995 Doğumlular için 26 Haziran 2012 Salı Saat: 09.30

1996 - 1997 Doğumlular için 27 Haziran 2012 Çarşamba Saat: 09:30

1998 - 1999 Doğumlular için 28 Haziran 2012 Perşembe Saat: 09

tarihlerinde yapılacaktır.

Futbol altyapı seçmelerine ilişkin olarak,

• Seçmelere katılan sporcu adayları'ndan 50.00 TL kayıt ücreti alına

• Seçmelere Kayıtlar 1 Haziaran'dan itibaren Alt Yapı Tesislerinde (I Kolej Vakfı yanında) yapılacaktır.

• Seçmelere katılacak adayların, Nüfus Cüzdan Fotokopisi ve Sağlık getirmeleri zorunludur.

• Sporcu adaylarının yanlarında bulundurması gerekenler: (Şort, Tişö Forma, Çorap, Ayakkabı) (HABER MERKEZİ)

FIFA U20 Dünya Kupasının Logosu Tan

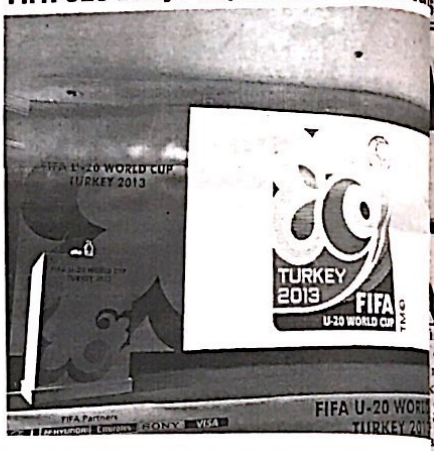

20 yaş altında dünyanın en iyi 24 takımının katılacağı 2013 FIFA U20 Kupası; Antalya, Bursa, Gaziantep, İstanbul, Kayseri, Rize ve Trabzon şehirlerinde düzenlenecek.

Türkiye'nin ev sahipliği yapacağı FIFA U20 Dünya Kupası'nda toplam karşılaşma, İstanbul'da Ali Sami Yen Spor Kompleksi Türk Telekom Stadı'nda, Bursa'da Bursa Atatürk Stadı'nda, Antalya'da Mardan Stadı Kayseri'de Kadir Has Stadı'nda, Gaziantep'te Kamil Ocak Stadı'nda, Trabzon'da Hüseyin Avnı Aker Stadyumu'nda ve de Rize'de Yeni Rize Stadı'nda yapılacak. (HABER MERKEZİ)

Eski Dülük Yenileni

Engelliler de Rahat Hareket Edebi

Şehitkamil Belediyesi Eski Dülük Caddesi'ndeki altyapı ve sokak sağlıklaştırma çalışmalarını tamamlayarak, sıfır asfalt yapımına başladı. Yapılan çalışmaları yerinde inceleyen Belediye Başkanı Rıdvan Fadıloğlu, "Tek tip kaldırım ve yol çalışması ile engelli vatandaşlarımız da çok rahatlıkla hareket edebilecek." dedi.

Şehitkamil ilçesinin en işlek caddelerinden biri olan eski Dülük Caddesi'nde çalışmalar devam ediyor. Nur Emre, Dülük Baba ve Göztepe mahallelerini kapsayan çalışmalarda, altyapı ortadan kaldıran Şehitkamil Belediyesi, yama tutmayacak haldeki caddede çalışmasına başladı. Kalabalık bir ekiple başlanan çalışmalarla, cadde en kısa görünümüne kavuşacak.Daha önce Eski Dülük Caddesi'nde kaldırım ve asfalt yapılacağının sözünü verdiklerini ifade eden Şehitkamil Belediye Başkanı Rıdvan Fadıloğlu, "İşe koyulmadan önce fark ettik ki buranın altyapı konusunda da ciddi sorunlar var. Büyükşehir Belediyesi, GASKİ ve diğer altyapı kuruluşları ile çalışarak bir an önce bitirmeye gayret gösterdik. Altyapının işin içine girmesi biraz uzadı. Fakat vatandaşlarımız bu konuda gayet duyarlı davrandı. Vatandaş duyarlılıklarından dolayı çok teşekkür ediyorum. Şu an bütün altyapı çalışmalarını tamamladık. Sıfır asfalt çalışmalarına başladık. Ayrıca, tek tip kaldırım çalışmasıyla engelli vatandaşlarımızın rahatlıkla hareket edebileceği düzenlemeleri yapacağız. İnşallah hem yol hem de kaldırım çalışmalarını en kısa sürede tamamlayarak vatandaşlarımızın hizmetine sunacağız." diye konuştu. (CİHAN HABER AJANSI)

CamScanner ile tarandı

50 Bin Emekliye ...tibak Müjdesi

GK' ya devri gerçekleşmeyen 17 banka ve borsa sandığına mensup 150 bin emekli ...ntibaktan yararlanacak. Zira yasa gereği ...dıklar mensuplarına, emsal bir SSK'lının ...aylıktan daha düşük aylık ödeyemiyor.Şu ...ütülen çalışmayla 2000 öncesi emeklilerin ...arı 10 ile 322 lira arasında artacak. Banka ...dlarının da kendi mensuplarının aylıklarını ...larla karşılaştırarak aynı artışı yapması ...iyor. Sandıkların yapacağı intibak artışında ...e milat 2000 yılı olacak. Örnek verecek ...k 9000 prim gününüyle 15 175 gösterge ...den emekli olan bir SSK'lıya 238 TL intibak zammı verilecek. Aynı prim günü ve gösterge ile ömeğin Sekerbank Sosyal Sigorta Sandığı'ndan emekli olan kişinin aylığı, intibak zammı alan SSK emeklisiyle karşılaştırılacak. Şekerbank emeklisinin maaşı yüksekse zam uygulanmayacak ama düşükse, aradaki fark intibak zammı olarak ödenecek. 17 sandığın toplam mensubu 364 704 kişi, fakat intibak zammından yaklaşık 150 bin kişinin yararlanabileceği tahmin ediliyor.Sandıkların temsilcileriyle görüşmelerini sürdüren SGK, 150 bin banka/borsa emeklisinin intibak zammının da önümüzdeki yılbaşına yetişmesi için çaba sarf ediyor.

(Haber Merkezi)

Otoyolda Başlayan Kovalamaca

İlçe Merkezinde Son Buldu

Nizip ilçesinde sürücüsünün 'dur' ihtarına uymayarak kaçıp terk ettiği araçta, 16 bin 300 paket kaçak sigara ele geçirildi. Araçta bulunan sürücü birlikte bulunan üç kişi yapılan çalışmanın ardından yakalanarak gözaltına alındı.Nizip İlçe Emniyet Müdürlüğü'nden alınan bilgiye göre, Gaziantep-Şanlıurfa otoyolu Nizip ilçe girişi yakınlarında uygulama yapan Kaçakçılık ve Organize Suçlarla Mücadele (KOM) Grup Amirliği ekipleri, şüphe üzerine Batman ilinden geldiği öğrenilen B.Y. idaresindeki plakası belirtilmeyen bir ticari aracı durdurmak istedi. Araç sürücüsünün polisin 'dur' ihtarına uymayarak ilçe merkezine kaçması üzerine, ekiplerin takibi sonucu araç İstiklal Mahallesi Son Sokak üzerinde terk edilmiş vaziyette bulundu. Araçta yapılan aramada, çeyizlik eşya sürü verilmiş battaniye ve yatak altına gizlenilmiş çuvallar içerisinde 16 bin 300 paket kaçak sigara ele geçirildi. Gecenin ilerleyen saatlerinde polis ile şüpheli araç arasında yaşanan kovalamacaya şahit olan mahalle sakinleri ise ne olup bittiğini anlamaya çalıştıkları gözlendi.Kaçan araç sürücüsü ile ilgili çalışma başlatan ekipler, yaptıkları çalışma sonunda sürücü B.Y. (28), araçta bulunan S.T. (29) ve E.K.'yı (19) ilçe merkezinde bulunan bir camide saklanmak istemeleri üzerine yakalayarak gözaltına aldı

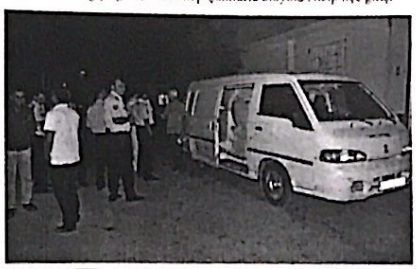

ip'in İlk Yerel Gazetesi
İZİP GAZETESİ
Kuruluş : 1968

NİZİP

GÜNLÜK SİYASİ BAĞIMSIZ GAZETE

HAZİRAN 2012 SALI | www.nrtmedya.com | Fiyatı: 25 KRŞ

SKERİ UÇAĞIN DÜŞÜRÜLMESİ

k Parti Gaziantep Milletvekili Mehmet Sarı, Suriye ndan düşürülen uçakla olarak, tahriklere mamak ve sağduyulu olmak ttiğini bildirdi.Milletvekili yaptığı açıklamada, bir Türk jetini "sınır " gerekçesiyle düşüren **Suriye**'ye karşı daha tli olunması gerektiğini belirtti.Yüz yıl önce an bir oyunun bir benzerinin sahneye lmaya çalışıldığını dile getirenSarı, "Bu olay sında sağduyulu olmamız, tahriklere madan haklılığımızı haksız duruma mememiz gerekir" dedi.Sarı, **Türkiye**'ye oynanan oyunların artarak sürdüğünü ifade k, vatandaşların da konuya ilişkin sağduyulu ını istedi.Yaşanan olayların **Türkiye**'yi kamuoyunda haklı duruma getirdiğini dile n Sarı, şunları kaydetti: "**Türkiye**'nin daha tepkileri ve tavrı **Suriye** içerisinde Esed ndan uygulanan katliamlara karşıydı. Oysa bize yönelik bir saldırı gerçekleşmiş ve bir iz düşürülmüş, 2 pilotumuz halen kayıptır. a kamuoyunda **Türkiye** haklı durumdadır ve klılığımızı uluslararası hukukla avantaja rmeye çalışacağız. Ancak olay biraz tlice incelendiğinde bu olayın 100 yıl önce u coğrafyalar üzerinde yaşanan acı olayların n olduğu gözlenecektir." Milletvekili Sarı, ye üzerinde oynanan oyunların bir parçası vamı olan bu olayın örtbas edilmesine izin neden uluslararası hukukla çözülmesi ttiğini vurguladı.**Türkiye**'yi ve Türk oyunu **Suriye**'ye, **Suriye**'yi **Türkiye**'ye karşı tarak savaş ortamı oluşturmaya çalışanların amacının **Türkiye**'nin **Ortadoğu**'daki nü ve liderliğini kırmak olduğunu dile getiren şöyle devam etti: "Yüzlerce yıl oynanan ların bir benzeri olan bu oyuna gelmeyeceğiz. uoyumuz bilmelidir ki, **Türkiye** güçlü bir ttir ve **Türkiye** isterse **Suriye**'yi 24 saat inde yerle bir edebilecek güce sahiptir. klere gelmeden olayı uluslararası hukuk ları çerçevesinde çözmek ve farklı noktalara esini önlemek zorundayız. Bu konuda akanımız sayın **Recep Tayyip Erdoğan** başta k üzere devletin ileri gelenleri de böyle nmektedir.Eğer yapılana karşılık verilmesi kseydi, olay anında Türk jetleri **Suriye**'ye ek Esed'i yaşadığı yerde yerle bir ederdi. Ama luslararası hukuka sığmaz, haklı ve mağdur kiye'yi haksız hale getirir. **Birleşmiş Milletler ATO**'yu bu konuda görev yapmaya davetle ilgili girişimlerimiz sürmektedir. Vatandaşlarımızın ve Türk kamuoyunun bu olaylar karşısında sağduyulu olması gerekir."Sarı, konuya ilişkin gerekli incelemelerin yapıldığını ve elde edilecek sonuçlar doğrultusunda ülke olarak hareket edileceğini, **Suriye**'nin hak ettiği cezayı bulacağını ifade etti.**Suriye**'de yaşanan iç olayların her geçen gün daha da kötüye gittiğine dikkat çeken Sarı, bu olayın çok iyi irdelenmesi gerektiğini belirterek, "Esed bu olaydan nemalanarak yandaşlarına moral vermeye çalışırken kendisini destekleyen ve **Türkiye** üzerinde oyun oynamaya çalışan yandaşı ülkelere de '**Türkiye** beni taciz ediyordu vurdum, beni koruyun' mesajı vermek istiyor olabilir. Yapılanları ve olayların akış çizgisini iyi değerlendirmek zorundayız" düşüncelerini dile getirdi. Sarı, düşürülen uçağın silahsız bir uçak olduğunu ve doğu **Akdeniz** bölgesiyle ilgili test uçuşları yaptığını aktardı. Uçağın silahsız olduğunu **Suriye**'nin de bildiğini, bu olayın bir komplo olduğunu bildiren Sarı, açıklamasını şöyle tamamladı: "Bu olay bir komplodur ve bu olaydan nemalanmak isteyenlerin sayısı çok fazladır. **Türkiye** bu olayda tamamen sağduyulu davranacak ve **Ortadoğu**'nun kan gölüne dönmesine izin vermeyecektir. Dünya kamuoyunda haklı olan bu davamızın **NATO**, BM ve uluslararası hukuk çerçevesinde çözümü için gereğini yapacağız."

AK Parti Gaziantep Milletvekili Mehmet Sarı, Suriye tarafından düşürülen uçakla ilgili olarak, tahriklere kapılmamak ve sağduyulu olmak gerektiğini bildirdi.

(Haber Merkezi)

Emlâkçılar Gurbetçileri Bekliyor

(Haber Merkezi)

Gayrimenkul alışverişlerinde başlayan hareketlilik, emlak piyasasında hizmet veren esnafı umutlandırmaya başladı. Yaz mevsimi ile birlikte izinlerini Türkiye'de geçirmek isteyen gurbetçilerin gelmeye başlayacağını ifade eden Emlâkçılar, gurbetçilerin yapacağı izin alışverişlerinin esnafın adeta can simidi olduğunu ifade ediyor.Yaklaşık 3 ay sürecek bu dönemin piyasada hareketlenmeye yol açacağını kaydeden İlçemiz emlâkçıları, Nizip'te son yıllarda Fatih Sultan Mahallesi, Mimar Sinan Mahallesi ve Otoban civarının tercih edildiğini belirterek, yaklaşan Fıstık Sezonu'nun da umut vaat ettiği görüşünde.

Kuran Kursu Öğrencilerine Ziyaret

Nizip İlçe Emniyet Müdürlüğü Terörle Mücadele Büro Amirliği ve Toplum Destekli Polis Büro Amirliği tarafından ortaklaşa düzenlenen "Tut Elimi" adlı proje kapsamında Kuran Kursu öğrencileri ziyaret edildi. Ülke genelinde olduğu gibi İlçemiz genelinde de 18 Haziran itibarıyle başlayan Yaz Kuran Kursları, Camii ve Kuran Kursları'nda devam ediyor. "Tut Elimi" projesi adı altında çocuklar ve gençlerle kaynaşmayı sağlayan polis, ziyaret ettiği öğrencilere meyve suyu ve kek ikram etti.

(Haber Merkezi)

Banka Önünde Parasını Çaldırdı

(Haber Merkezi)

Ali Palta isimli vatandaş, sabah saatlerinde emekli maaşını çekmek üzere geldiği banka önünde kapkaça maruz kaldı. Edinilen bilgiye göre Atatürk Bulvarı üzerinde yaşanan olay şöyle gelişti. 60 yaşındaki Ali Palta, iddiaya göre emekli maaşını çekmek için Ziraat Bankası Nizip Şubesi önüne geldi. Yaşlı vatandaşın hiç tanımadığı birinin yanına yaklaşarak cebinde bulunan 200 lirasını çaldığını söylemesi üzerine, polis kısa sürede olay yerine geldi. Şahıs olay sonrası kayıplara karışırken, Nizip İlçe Emniyet Müdürlüğü ekipleri, kaçan şahsın bulunması için soruşturma başlattı.

Motosiklet Çiçekliğe Uçtu

Nizip ilçesinde sürücüsünün direksiyon hakimiyetini kaybettiği motosiklet, kaldırıma çarptıktan sonra orta refüjdeki çiçekliğe uçtu. Kazada motosiklet sürücüsü yaralandı. Edinilen bilgiye göre Tuğracan Ç. (17) idaresindeki 27 Y 2083 plakalı motosiklet, sürücünün direksiyon hakimiyetini kaybetmesi sonucu önce kaldırıma çarptı ardından ise yaklaşık 1 metre havalanarak Mustafa Kökmen Bulvarı Kaymakamlık lojmanı önündeki orta refüjde bulunan çiçekliğe uçtu. Kazada sürücü Tuğracan Ç. Yaralandı.Yaralı sürücü olay yerine gelen ambulans ile Nizip Devlet Hastanesi Mehmet Cankesen Acil Ünitesi'ne kaldırıldı.Tedavisi Nizip Devlet Hastanesinde yapılan sürücünün durumunun iyi olduğu öğrenildi. Kaza ile ilgili soruşturma başlatıldı. (Haber Merkezi)

60 Derece Sıcakta Ekmek Mücadelesi

Bölgede sıcaklık yaz aylarında 40-45 dereceye kadar ulaşırken fırın başında hissedilen sıcaklık daha da artıyor. Bu durumdan korunmak için sık sık ellerini ve yüzünü yıkayan Fırıncı esnafları da ayrıca mecbur kalmadıkça fırın ateşi önünde çalışmamaya dikkat ediyor. Sıcakta çalışmanın çok zor olduğunu söyleyen Fırıncı esnafları, Türkiye'nin en sıcak bölgelerinden biri olan ilçemizde hava sıcaklığının nem ile birlikte 40 derecenin üzerine çıktığını söylüyor. Zor şartlara rağmen bu bunaltıcı ve kavurucu sıcakta çalışmak zorunda kaldıklarına işaret eden esnaflar; yanıp kavrulmalarına rağmen işlerini seve seve yaptıklarını söylemekten de geri kalmadı. (Haber Merkezi)

: Nüfus Cüzdanımı Kaybettim. Hükümsüzdür. **Mustafa GÜNEŞ**

CamScanner ile tarandı

'Sağlıkta Şiddet Çalıştayı'nın Sonuç Bildir

Zirve Üniversitesi ile Güneydoğu Uluslararası Sağlık Federasyonu (GUSAF birliğinde düzenlenen "Sağlıkta Şiddet Çalıştayı'nın sonuç bildirisi yayımla

Geçtiğimiz günlerde Gaziantep'te hayatını kaybeden Dr.Ersin Aslan ve tüm şehit doktorların anısına saygı duruşunun yapılmasının ardından İstiklal Marşı okundu. Çalıştayın açılış konuşmasını Rektör Yrd. Prof. Dr. Fatih Töremen ve GÜSAF Yön. Kur. Başkanı Uzman Doktor Mustafa Çevik yaptı. Prof. Dr. Fatih Töremen, şiddetin her türlüsüyle sık sık karşıya geldiklerini,bunun temeline inildiğinde cahillik ve eğitimsizlikten kaynaklandığını söyledi. Töremen, "Diğer şiddet alanlarına bakıldığında maalesef sağlık çalışanlarına yapılan şiddet oranı fazla. Bu oranın bu kadar yüksek olmasının temellerine inilmeli ve çözüm önerileri sunulmalı" dedi. GÜSAF Başkanı Uzman Dr. Mustafa Çevik ise sağlık ve şiddet kelimelerinin kesinlikle yan yana gelmemesi gerektiğini vurguladı. Çevik, " Bir yanda yardım bekleyen diğer yanda yardım etmeye çalışan insanlar var. Eskiden doktora saygı gösterilirken şimdi doktoru dikkate almıyorlar" dedi. "Uzun zamandır şiddet vardı ama medyada bu kadar çok yer almıyordu. Aslına bakarsanız bu çalıştayı yapmak için geciktik. Çok önce yapmalıydık. Bu konuda bizi destekledikleri için başta Zirve Üniversitesi'ne ve tüm sağlıkçılarımıza teşekkür ederiz" diye konuşan Çevik,çalıştayın verimli geçeceğine inandıklarını belirtti.

Çalıştayın moderatörü olan Zirve Üniversitesi Hukuk Fakültesi akademisyenlerinden Yrd. Doç. Dr. Yahya Deryal, çalıştay konuları hakkında bilgi verdi. Deryal, " Dört farklı sınıfta dört farklı konuşulacak. Bunlar; "Sağlık politikalarından ve sistemden kaynaklanan sebepler ve çözümleri, Hasta ve hasta yakınlarından oluşan sebepler ve çözümleri, Sağlıkta şiddette medyanın rolü ile Sağlık çalışanlarından oluşan sebepler ve çözümleri". Günün sonunda tüm oturumlardan çıkan bildiride şu ifadeler yer aldı;

Çalıştay sonunda yayımlanan bildirgede, Sağlıkta Dönüşüm Programı'nın, altyapı yatırımları ve kalite anlayışıyla desteklenerek, halkın ve sağlık çalışanlarının uyum sağlayabileceği bir ivmeyle uygulanması gerektiği belirtildi.

Hasta haklarının yanı sıra hasta sorumlulukları ve sağlık çalışanlarının hak ve sorumluluklarının da yazılması ve bunların medyada ve hastanelerde yazılı ve görsel olarak sunulması gerektiği ifade edilen bildirgede, şunlar kaydedildi:

"Her bir sağlık biriminde uluslararası güvenliği standartlarına uygun güven kriterlerinin belirlenmeli ve tizilikle uygulanması gözetilmelidir. Kamu yöneticilerinin ve özellikle sağlık politikalarını belirleyen siyasetçilerin kamu hizmeti yapmakta olan sağlık çalışanlarına yönelik şiddeti kınayan halkı uyarmaları yararlı olacaktır. Sağ çalışanlarının çalışma ve nöbet şartla saatlerinin yeniden düzenlenmesi gerekmektedir.

Hasta memnuniyetinin yanı sıra, çalış memnuniyeti de sağlıkta kalite ölçüm önemli bir kriter olarak belirlenmelid sorunlara neden olan sevk zincirindek aksaklıklar giderilmeli ve kriterler çı belirlenmeli, sağlık yöneticileri ve sev sevkler konusunda hekime mudahil olmamalıdır. Medyanın kitle eğitimin nedeniyle, şiddeti önlemeye yönelik p yayınlar yapılmalı, hekimliğin insanı yaşam hakkına hizmet eden kutsal bir olduğu, diyanet kurumundan da yardım anlatılmalıdır.

Bildirgede ayrıca sağlık kurumlarında yaşanılabilecek iletişim aksaklıkları, k eksikliği, yanlış anlama ve anlaşılmal kaynaklanan problemleri çözmek üzer ombudsmanlık görevi üstlenecek bağ denetçilerin veya eğitimli uzman ara bulucuların istihdam edilmesi, sağlık karşısında sivil toplum kuruluşlarının eylem birliği yapması gerektiği kayd

Şahinbey Belediyesi,
T-belediyecilik Hizmeti Veriyor

ŞAHİNBEY BELEDİYESİ 444 27 01

T-BELEDİYE
Tek yapmanız gereken 7 gün 24 saat açık olan
444 27 01
numaralı iletişim adresimizi aramak..

Vatandaşların belediye ile olan iş ve işlemlerini daha hızlı bir şekilde sonuçlandırılmasını sağlamak için düğmeyen basan ve hizmetlerine bir yenisini ekleyen Şahinbey Belediyesi, vatandaşa daha kaliteli, daha hızlı ve sürekli hizmet sunmak adına t-belediye hizmetini başlattı.

T-Belediye ile ister evinizden, ister işinizden telefonla 444 27 01 nolu numaradan belediyeye ulaşarak, vergi borcu sorgulama, kredi kartı ile borç ödeme, istek, şikayet ve öneri bildirme gibi işlemler belediyeye gidilmeden yapılabilecek.

Şahinbey Belediyesi olarak e-belediyecilik ardından t-belediyecilik uygulamasına geçildiğini belirten Şahinbey Belediye Başkanı Mehmet Tahmazoğlu, T-Belediye sistemi ile vergi mükelleflerinin belediyeye gelmeden 7 gün 24 saat telefonları aracılığı ile ödemeleri gereken vergi miktarını öğrenebilmelerini ve kredi kartı ile ödeyebilmelerine olanak sağladığını söyledi. Başkan Tahmazoğlu açıklamasında; Şahinbey Belediyesi olarak vatandaşımıza daha kaliteli, hızlı ve sürekli hizmet veren çağdaş bir uygulamayı daha hizmete sunduk. Daha önce, verdiğimiz hizmetleri online olarak sunan e-belediye hizmeti sayesinde vatandaşlarımızın belediyeye gelmeden her türlü işlemlerini belediyemizin resmi web sitesi (www.sahinbey.bel.tr) adresinde hızlı ve güvenli bir ortamda 7/24 online gerçekleştirebilmekteydi. Şimdi ise t-belediye (telefon belediyeciliği) uygulamasını hizmete sunduk. Vatandaşlarımız t-belediye sisteminden; TC Kimlik Numarası veya Belediye Sicil Numarası ile yararlanabilirler. Vatandaşlarımız, belediyemize olan her türlü borçlarını, belediyemiz tahsilât şubelerinin yanı sıra, internet ortamından ya da telefon yolu ile de hem öğrenebilecekler ve hem de güvenli bir şekilde ödeyebileceklerdir. Sistem, vergi bilgilerini mükellefe okumakta veya isteğe bağlı olarak fax veya SMS ile de vergi dökümü vatandaşa gönderilmektedir. T-belediye sistemi aynı zamanda zaman kısıtlaması olmaksızın vatandaşlarımızın istek ve şikayetlerini iletebileceği ve daha önce bildirdikleri istek ve şikayetlerinin takibini yapabilecekleri bir sistemdir."dedi. (HABER MERKEZİ)

Özdülkar: Üyelerimizin Birikiminden İstifade Ediyoruz

Gaziantep Hür Sanayici ve İşadamları Derneği (HÜRSİAD) Genel Sekreteri Orhan Özdülkar, üyelerinin öneri, bilgi ve birikiminden istifade etmeye çalıştıklarını söyledi.

HÜRSİAD üyeleri, dernek binasında düzenlenen istişare kahvaltısında buluştu. Programda konuşan HÜRSİAD Genel Sekreteri Orhan Özdülkar, her hafta sonu üyeleriyle gruplar halinde bir araya geldiklerini belirtti. Özdülkar, "Bu sayede üyelerimiz arasında diyalogu geliştiriyoruz. Sosyal aktivitelere katılımın daha da artmasını sağlarken, genel durum hakkında da bilgi alışverişinde bulunuyoruz. Üyelerimizi daha yakından tanıdığımız bu organizasyonlar sayesinde, onları öneri, bilgi ve birikiminden de faydalanıyoruz " dedi. (CİHAN HABER AJANSI)

Gaziantep'ten Emel Sayın ve İhsan Güvenç Geçti

Şahinbey Belediyesi tarafından düzenlenen 3.Uluslararası Folklor Festivali kapsamında sanatçılar Emel Sayın ve İhsan Güvenç Gaziantepli hayranlarıyla buluştu.

Şahinbey Belediyesi tarafından düzenlenen 3. Uluslararası Folklor Festivali kapsamında sanatçılar Emel Sayın ve İhsan Güvenç Gaziantepli hayranlarıyla buluştu.

Şahinbey Parkı'nda düzenlenen konsere Ak Parti Gaziantep Milletvekili Mehmet Erdoğan, Şahinbey Kaymakamı Uğur Turan, Şahinbey Belediye Başkanı Mehmet Tahmazoğlu ve yaklaşık 20 bin kişi katıldı. Programda Türkiye'nin yanı sıra Makedonya, Endonezya, Kazakistan ve Romanya halk oyunları ekipleri sahne aldı. Rengarenk kıyafetleri ve oyunlarıyla coşan folklorcular katılımcılardan tam not aldı. Gösterilerin ardından sanatçı İhsan Güvenç sahneye çıktı. Güvenç, seslendirdiği eserlerle vatandaşlara unutulmaz anlar yaşattı. Konserine devam ederken sahne kenarında duran bir folklorcunun elindeki bayrağı alan Güvenç, terörü lanetledi. Güvenç, "Bir Türk genci olarak terörü lanetliyorum. Bu vatanı bölmeye çalışan herkes bu bayrağa kurban olsun. Bu bayrak kolay alınmadı. Hiç kimseye de kolay vermeyiz." dedi.

Güvenç'in ardından sahneye Emel Sayın çıktı. Sayın, böyle bir festivalde olmaktan onur duyduğunu ifade etti. Gecenin sonunda sanatçılara çiçek ve plaket takdim eden Şahinbey Belediye Başkanı Mehmet Tahmazoğlu, "Dünyanın dört bir yanından gelen folklorcularımız bizim türkülerimiz ve şarkılarımızla oynuyorlar. Amacımız dünyada sevgiyi, barışı ve kardeşliği yaymak. Bunu da burada sizlerle birlikte gerçekleştirdiğimizden dolayı hepinize teşekkür ediyorum." dedi

Ak Parti Gaziantep Milletvekili Mehmet Erdoğan, "Bu tür etkinlikler bizlerin birliğini, kardeşliğini ve dostluklarını pekiştirmektedir. Böyle kapsamlı biretkinlik düzenlediği için başkanımıza teşekkür ediyorum. Bizim birliğimizi ve kardeşliğimizi bozmaya kimsenin gücü yetmeyecektir. Biz bu coğrafyada yaşamanın bedelini ödedik. Bundan sonra da öderiz. Biz Anadolu'nun tüm coğrafyasında olduğu gibi dünyada 105 ülkede ecdad yadigarı topraklar üzerinde oyunlar oynadılar. O oyunu yüzyıl önce oynayanlar şimdi tekrarını yapıyorlar. Bizler bu oyuna gelmeyeceğiz." şeklinde konuştu. (HABER MERKEZİ)

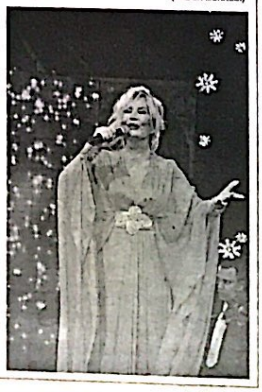

Nöbetçi Ecz

BUGÜN-BÖ
UYGU
ECZANE
NÖBETÇİ

NİZİP

Yıl: 44 Sayı: 6233 26 HA

BELDE RADYO, TV
YAYINCILIK VE REKLAMCILIK A.Ş

İmtiyaz Sahibi
Osman ALPASLAN

Yazı İşleri Müdürü
Mehmet Metin İLİKSOY

Hukuk D
Av. Mur

Muhabirler
Ahmet ALPASLAN Şule DAY

YAYIN TÜRÜ: GÜNLÜK YEREL SÜRE

YÖNETİM YERİ: Saha Mah. Belediye
Kat:6 Nizip/Gaziantep
TEL: 0 342 517 20 63 - 517 6
FAX: 0 342 517 60 76

BASKI YERİ: Belde Ofset Matbaa
Adres: Tahtani Mah. Necip Mahmut Ü
TEL: 0 342 517 45 50 FAX: 517 6

Gazetemiz Basın Konseyi ve Nizip Gazeteciler Cem

Nizip gazetesi'nde yayınlanan yazı, haber ve fotoğra hakkı Belde Radyo Tv Yayıncılık A.Ş ye aittir. Kay dahi izinsiz kullanılamaz.
Nizip Gazetesi Basın Meslek İlkelerine Uymakt
Makale ve köşe yazılarının sorumluluğu yazarına sorumluluğu reklam verenlere ait

CamScanner ile tarandı

NİZİP BELEDİYE BAŞKANLIĞI
İHALE İLANI

ır Sinan Mahallesi Sosyal Tesis Binası Yapımı İşi 4734 sayılı Kamu İhale Kanununun 19 uncu maddesine açık ihale usulü ile ihale edilecektir. İhaleye ilişkin ayrıntılı bilgiler aşağıda yer almaktadır

e Kayıt Numarası : 2012/80881
arenin
dresi : Şıhlar Mah. Mareşal Fevzi Çakmak Cad. No:1 Nizip /Gaziantep
elefon ve faks numarası : 0(342) 5173900 - 0(342) 5172138
lektronik Posta Adresi : nizipbelediye@hotmail.com
ale dokümanının görülebileceği internet adresi : https://ekap.kik.gov.tr/EKAP/
ale konusu yapım işinin
iteliği, türü ve miktarı : İhalenin niteliği, türü ve miktarına ilişkin ayrıntılı bilgiye EKAP'ta (Elektronik u Alımları Platformu) yer alan ihale dokümanı içinde bulunan idari şartnameden ulaşılabilir
apılacağı yer : İlçemiz Mimar Sinan Mahallesi 488 ada ve 1376 parselde bulunan alana
e başlama tarihi : Sözleşmenin imzalandığı tarihten itibaren 5 gün içinde yer teslimi yapılarak işe anacaktır.
in süresi : Yer tesliminden itibaren 210 (İkiYüz On) takvim günüdür.
alenin
apılacağı yer : Şıhlar Mah. Mareşal Fevzi Çakmak Cad. No.1 Nizip /Gaziantep
arihi ve saati : 11.07.2012 - 10.00
aleye katılabilme şartları ve istenilen belgeler ile yeterlik değerlendirmesinde uygulanacak kriterler:
İhaleye katılma şartları ve istenilen belgeler:
1. Mevzuatı gereği kayıtlı olduğu Ticaret ve/veya Sanayi Odası ya da Esnaf ve Sanatkârlar Odası veya ilgili lek Odası Belgesi.
1.1. Gerçek kişi olması halinde, kayıtlı olduğu ticaret ve/veya sanayi odasından ya da esnaf ve sânatkar ından veya ilgili meslek odasından, ilk ilan veya ihale tarihinin içinde bulunduğu yılda alınmış, odaya tlı olduğunu gösterir belge,
1.2. Tüzel kişi olması halinde, ilgili mevzuatı gereği kayıtlı bulunduğu Ticaret ve/veya Sanayi Odasından, lan veya ihale tarihinin içinde bulunduğu yılda alınmış, tüzel kişiliğin odaya kayıtlı olduğunu gösterir e.
2. Teklif vermeye yetkili olduğunu gösteren İmza Beyannamesi veya İmza Sirküleri.
2.1. Gerçek kişi olması halinde, noter tasdikli imza beyannamesi.
2.2. Tüzel kişi olması halinde, ilgisine göre tüzel kişiliğin ortakları, üyeleri veya kurucuları ile tüzel ğin yönetimindeki görevlileri belirten son durumu gösterir Ticaret Sicil Gazetesi, bu bilgilerin tamamının Ticaret Sicil Gazetesinde Bulunmaması halinde, bu bilgilerin tümünü göstermek üzere ilgili Ticaret Sicil eteleri veya bu hususları gösteren belgeler ile tüzel kişiliğin noter tasdikli imza sirküleri,
3. Şekli ve içeriği İdari Şartnamede belirlenen teklif mektubu.
4. Şekli ve içeriği İdari Şartnamede belirlenen geçici teminat.
5.İhale konusu işte idarenin onayı ile alt yüklenici çalıştırılabilir. Ancak işin tamamı alt yüklenicilere ırılamaz.
6 Tüzel kişi tarafından iş deneyimi göstermek üzere sunulan belgenin, tüzel kişiliğin yarısından fazla esine sahip ortağına ait olması halinde, ticaret ve sanayi odası/ticaret odası bünyesinde bulunan ticaret sicil murlukları veya yeminli mali müşavir ya da serbest muhasebeci mali müşavir tarafından ilk ilan tarihinden a düzenlenen ve düzenlendiği tarihten geriye doğru son bir yıldır kesintisiz olarak bu şartın korunduğunu eren belge.
Ekonomik ve mali yeterliğe ilişkin belgeler ve bu belgelerin taşıması gereken kriterler:
e tarafından ekonomik ve mali yeterliğe ilişkin kriter belirtilmemiştir.
Mesleki ve Teknik yeterliğe ilişkin belgeler ve bu belgelerin taşıması gereken kriterler:
1. İş deneyim belgeleri:
on beş yıl içinde bedel içeren bir sözleşme kapsamında taahhüt edilen ve teklif edilen bedelin % 100 ından az olmamak üzere ihale konusu iş veya benzer işlere ilişkin iş deneyimini gösteren belgeler,
2. Organizasyon yapısı ve personel durumuna ilişkin belgeler:
anahtar Teknik Personel istenilmemektedir.
eknik Personel:
- Pozisyonu - Mesleki Unvanı - Mesleki Özellikleri - Adet
antiye Sorumlusu - İnşaat Mühendisi - En az 5 yıl deneyimli - 1 Adet
antiye Mühendisi - Makine Teknikeri - En az 5 yıl deneyimli -1 Adet
antiye Mühendisi - Elektrik Teknikeri - En az 5 yıl deneyimli –1 Adet
3. Makine, teçhizat ve diğer ekipmana ilişkin belgeler
- Makine, Ekipman cinsi ve özellikleri - Sayısı
Damperli Kamyon.....1 Adet
Traktör.....1 Adet
Beko Loder.....1 Adet
is, makine, teçhizat ve diğer ekipman için kendi malı olma şartı aranmaması esastır.
dlenici, işe başlama tarihinden itibaren yukarıdaki makine ekipmanları iş programına uygun olarak iş nden bulundurmak zorundadır.
Bu ihalede benzer iş olarak kabul edilecek işler ve benzer işlere denk sayılacak mühendislik ve mimarlık imleri:
1. Bu ihalede benzer iş olarak kabul edilecek işler:
6.2011 tarih ve 27961 sayılı Resmi Gazetede yayımlanarak yürürlüğe giren Yapım İşlerinde Benzer İş pları Tebliğinde yer alan, (B) Üstyapı (Bina) İşleri (III). Grup İşler benzer iş olarak kabul edilecektir.
2. Benzer işe denk sayılacak mühendislik veya mimarlık bölümleri:
işte iş deneyim belgesi olarak diplomalarını sunmak suretiyle ihaleye katılacak olan isteklilerden yalnızca at mühendisi veya mimar olanlar benzer işlere denk sayılacaktır.
konomik açıdan en avantajlı teklif sadece fiyat esasına göre belirlenecektir.
aleye sadece yerli istekliler katılabilecektir.
afe dokümanının görülmesi ve satın alınması:
İhale dokümanı, idarenin adresinde görülebilir ve 400 TRY (Türk Lirası) karşılığı Nizip Belediyesi Fen Müdürlüğü adresinden satın alınabilir.
İhaleye teklif verecek olanların ihale dokümanını satın almaları zorunludur.
eklifler, ihale tarih ve saatine kadar Nizip Belediyesi Fen İşleri Müdürlüğü adresine elden teslim ebileceği gibi, aynı adrese iadeli taahhütlü posta vasıtasıyla da gönderilebilir.
tekliler tekliflerini, anahtar teslimi götürü bedel üzerinden verecektir. İhale sonucu, üzerine ihale yapılan diyle anahtar teslimi götürü bedel sözleşme imzalanacaktır. Bu ihalede, işin tamamı için teklif verilecektir.
istekliler teklif ettikleri bedelin %3'ünden az olmamak üzere kendi belirleyecekleri tutarda geçici teminat eceklerdir.
Verilen tekliflerin geçerlilik süresi, ihale tarihinden itibaren 100 (Yüz) takvim günüdür.
Konsorsiyum olarak ihaleye teklif verilemez.
Diğer hususlar:
ede Uygulanacak Sınır Değer Katsayısı (N) : 1

İdare Yetkilisi
Hacı Fevzi AKDOĞAN
Belediye Başkanı

Kılçık: Karma Büyüme Modeline Israrla Devam Edilmeli

Müstakil Sanayici ve İşadamları Derneği (MÜSİAD) Gaziantep Şube Başkanı Kurt Ali Kılçık, 2023 hedefleri doğrultusunda sürdürülebilir büyümeyi sağlamak için karma büyüme modeline ısrarla devam edilmesi gerektiğini söyledi.

Müstakil Sanayici ve İşadamları Derneği (MÜSİAD) Gaziantep Şube Başkanı Kurt Ali Kılçık, 2023 hedefleri doğrultusunda sürdürülebilir büyümeyi sağlamak için karma büyüme modeline ısrarla devam edilmesi gerektiğini söyledi.

MÜSİAD Gaziantep Şubesi, üyelerine kahvaltı verdi. Toplantıda konuşarak ekonomik değerlendirmelerde bulunan Başkan Kılçık, 2023 hedeflerine varılması için yapılması gerekenleri anlattı. Kılçık, "2023 hedefleri doğrultusunda sürdürülebilir büyümeyi sağlamak için bugün mevcut durumda başarıyla uygulanan, iç pazarı soğutmayan üretim politikası ile tüm dünya pazarlarına ihracatı teşvik eden, yüksek rekabet gücüne dayalı ve cari açık sorununu minimize eden üretim politikalarından oluşan karma büyüme modeline ısrarla devam edilmelidir." dedi.

Kılçık, 2023 vizyonuna erişmek için 11 yıl kaldığını ifade ederek, "Türkiyemiz, 2001 yılında büyük bir krizin içerisine sürüklenmişti. 2001 krizinde, yüzde 9,4 küçülen bir ekonomide, yüzde 68,5 oranında bir enflasyon, yüzde 11,9 bütçe açığı, 200 milyar doların altında milli gelir ve 3 bin dolar bandında kişi başına düşen milli gelire sahiptik. Bugün geldiğimiz noktada ise bu rakamların tamamen değiştiği bir sahneye şahidiz. Tek hanelere inmiş bir enflasyon, yüzde 1 bandına düşmüş bütçe açığı oranı, 772 milyar dolara çıkmış bir GSYH ve 10 bin'doları aşmış kişi başı milli gelir gibi olumlu faktörlerin oluşturduğu tablo, 11 yıllık başarılı ekonomik performansın sonuçları olarak kayda geçmiştir. Dolayısıyla geçmişte yakalanan bu başarıya bakıldığında, 2023 hedeflerine giden yolun sonunda bir ışık belirmektedir. Ancak, meşakkatli bir yolculuğun bizi beklediği de bir gerçektir." diye konuştu.

(CİHAN HABER AJANSI)

Yaklaşık 12 Bin Kişinin Katıldığı Festival Renkli Görüntülere Sahne Oldu

(HABER MERKEZİ)

Şahinbey Belediyesi tarafından düzenlenen ve yaklaşık 12 bin kişinin katıldığı 3. Uluslar arası Folklor Festivalinin ilk günü Türk halk müziğinin usta yorumcularından Orhan Hakalmaz konseri ile başladı.Karataş Mahallesi'nde bulunan Şahinbey Parkı'nda düzenlenen festivale, Gaziantep Valı Vekili Mehmet Taşdöğen, Şahinbey Belediye Başkanı Mehmet Tahmazoğlu, İl Kültür ve Turizm Müdürü Mehmet Aykanat, AK Parti Şahinbey İlçe Başkanı Osman Toprak, Şahinbey İlçe Emniyet Müdürü Behçet Şüküroğlu, Meclis üyeleri ve çok sayıda davetli ile yaklaşık 12 bin kişi katıldı.Saygı duruşunda bulunulması ve İstiklal Marşı'nın okunmasının ardından protokol üyeleri hep birlikte festival ateşini yakarak programı başlattılar. Programda bir konuşma yapan Başkan Tahmazoğlu, "Festivalimizi normalde 21 Haziran Perşembe günü başlatacaktık. Hakkari'de 8 askerimizin şehit olmasından dolayı programımızı 1 gün erteledik. Şehitlerimize bu vesileyle yine Allah'tan rahmet yakınlarına sabır diliyorum. Yaralı askerlerimize ise acil şifalar diliyorum. Düzenlenen uluslar arası bu festivalimizin 3.'sünü yapmaktayız. Değişik ülkelerden gelen folklor ekipleri kendi halk oyunlarını sergileyecekler. Festivali yapmamızdaki amaç, ülkelerle olan ikili ilişkilerimizi güçlendirmek ve kuvvetlendirmektir. Festivalin güzel geçmesini diliyor ve katılan herkese teşekkür ediyorum" dedi.Festivale ev sahipliği yapan Başkan Tahmazoğlu'na teşekkür eden Vali Vekili Mehmet Taşdöğen ise memnuniyetini dile getirerek, "bu tür festivaller ülkelerarası barış ve kültürler kaynaşmasına sebep olmaktadır. Bu yıl üçüncüsü düzenlenen folklor festivali kapsamlı bir şekilde organize edilmiştir. emeği geçen herkese teşekkür ediyorum"dedi. Konuşmaların ardından, Türkiye, Makedonya, Endonezya, Bulgaristan, Ukrayna, Kazakistan, Romanya ve Acara Özerk Cumhuriyeti folklor ekipleri kendi yörelerine ait halk oyunlarını sergilediler. Çeşitli ülkelerden gelen folklor ekiplerinin değişik halk oyunlarına tanıtılır eden vatandaşlar zaman zaman şaşkınlıklarını gizleyemediler. Halk oyunları gösterilerinin ardından Şahinbey Parkı'nda atılan havai fişekler adeta gökyüzünü aydınlatarak görsel bir şölene çevirdi. Havai fişek gösterisinden sonra hayranlarıyla buluşan Türk halk müziğinin usta yorumcularından Orhan Hakalmaz, sevilen türkülerini seslendirerek, vatandaşlara doyumsuz bir gece yaşattı. Ünlü türkücü Hakalmaz'ın, seslendirdiği birbirinden güzel türkülere zaman zaman vatandaşlarda eşlik etti. Binlerce kişinin akın ettiği konser alanında Orhan Hakalmaz'ın türkülerine eşlik eden vatandaşların aynı anda cep telefonlarını çıkartarak havaya kaldırması güzel görüntü oluşturdu. Öte yandan Yabancı folklor ekipleri ise Hakalmaz'ın seslendirdiği hareketli türkülerde oynayarak kendilerinden geçtiler. Yaklaşık 2 saat süren konser sonunda sahneye çıkan Başkan Tahmazoğlu, ünlü türkücü Hakalmaz'a çiçek ve günün anısına plaket takdim ederek teşekkür etti.

ldırım Ekipleri Hırsızlara Göz Açtırmıyor

sayış Şube Müdürlüğümüz Yıldırım Ekipler Amirliği ekiplerince İlimizde
.21.06.2012-22.06.2012 tarihleri arasında na gelen ikametten hırsızlık ve motosiklet ığı olayları ile ilgili yapılan çalışmalarda;
.2012 Günü İlimiz Zeytinli Mahallesinde kapı i kırarak bir eve hırsızlık amacıyla giren bir şahıs rimiz tarafından gerçekleştirilen kovalamaca sinde olayda kullandığı bir adet tornavida ve bir rbağacık anahtar ile birlikte yakalanmıştır.
.2012 Günü İlimiz Aydınlar Mahallesinde bir 2 adet cep telefonu çalınması olayı ile ilgili i bir şahıs ekiplerimiz tarafından gerçekleştirilen na neticesinde çaldığı 2 adet cep telefonu ile e yakalanmıştır.
.2012 Günü İlimiz Konak Mahallesinde park halindeki bir motosikletin çalınması olayı ile ilgili olayın şüphelisi 3 şahıs ekiplerimizin yapmış olduğu çalışmalar neticesinde yakalanarak Çocuk Şube Müdürlüğümüze teslim edilmiş-lerdir.Gaziantep Emniyet Müdürlüğü olarak Gaziantep İlini, suç ve suçludan arındırılmış daha huzurlu bir kent yapma yolunda çalışmalarımız hızla devam etmektedir.

(HABER MERKEZİ)

CamScanner ile tarandı

NİZİP DEVLET HASTANESİ TRİAJ BİLGİLENDİRME KLAVUZU

Sayın Hasta/Hasta yakınlarımız:
Hastanemiz Acil servisinde uygulanan TRİAJ uygulaması hakkında sizleri bilgilendirmek istiyoruz. Acil servisimize başvurduğunuzda, Servis girişinde bulunan triaj görevlisi hastanın sağlık durumuna göre yönlendirme yapacaktır. Bu yönlendirme Aynı zamanda hastanın aciliyetini ve müdahalede öncelik sırasını belirleyecektir. Buna göre aşağıdaki soru ve cevapları dikkatlice okumanızı rica ederiz.

1- Triaj Uygulaması Nedir? Niçin Uygulanır?
Çok sayıda hasta ve yaralının olduğu durumlarda, bunlardan öncelikli tedavi ve nakil edilmesi gerekenlerin tespiti amacıyla, olay yerinde yapılan hızlı, sistematik seçme ve kodlama işlemidir. TRİAJ; Hastanemiz Acil servisine başvuran hastaların aciliyetinin belirlenmesi amacı ile uygulanmaktadır. Triaj, hastaların geliş sırasına göre değil, aciliyetine göre muayenenin yapılmasını sağlar.

2- KIRMIZI Kabine yönlendirilmeniz veya kırmızı giriş formu verilmesi ne anlama gelir?
Bu durum hastanın ÇOK ACİL olduğunu, Ölüm tehlikesinin mevcut olduğunu ve hemen müdahale edilmesi gerektiğini ifade eder. Bu durumdaki hastalar genellikle (Kalp durması, Nefes alamama, kafa travması, kazalar, Yoğun kanamalar, Açık göğüs ve karın yaralanmaları, İntihar girişimi, Zehirlenmeler, Ağır yanıklar, Yaşam bulgularında ani değişiklikler, Açık kırıklar Vb.) durumundaki hastalardır.

3- SARI Kabine yönlendirilmeniz veya Sarı giriş formu verilmesi ne anlama gelir?
Bu durum hastanın Ölüm tehlikesinin yüksek olmadığını müdahalede öncelik sırasında 2. Derecede olduğunu gösterir. Bu durumdaki hastalar (Solunum sıkıntısı, Karın ağrısı, Kardiyak olmayan göğüs ağrısı,Şiddetli baş ağrısı, Alkol intoksikasyonu, Kapalı kırık, orta dereceli yanıklar, böbrek ağrıları v.b.) Durumundaki hastalardır. Bu durumda hastanıza müdahale hemen olmayabilir, biraz bekletilebilirsiniz. Bu bekleme kırmız alandaki hastaların bitimi ile hemen başlar. Bekleme süreniz 45 Dakikayı geçmez.

4- YEŞİL Kabine yönlendirilmeniz veya Yeşil giriş formu verilmesi ne anlama gelir?
Bu durum hastanızın Ölüm tehlikesinin olmadığını, müdahalede öncelik sıranızın son sırada olduğunu gösterir. Bu durumdaki hastalar (Burkulma, Küçük ısırıklar, sistit, Kaşıntı, Kulak ağrısı, hafif yanıklar, kronik Baş ağrısı v.b) durumundaki hastalardır. Bu durumda hastanıza müdahale hemen olamayabilir. Bu bekleme kırmızı ve sarı alandaki hastaların bitimi ile hemen başlar. Bir müddet bekleyebilirsiniz bu beklemeniz 90 dakikayı geçmez.

NOT: 112 Acil ambulanslarıyla sağlık tesisine getirilen hastalara triaj uygulaması yapılmaz. Ambulansla getirilen acil vakaların sağlık tesisine kabul İşlemleri en kısa sürede tamamlanır.

Hastalarımızın Teşhis ve tedavilerinin yapılması sırasında personellerimize yardımcı olunması sizin ve hastalarınızın sağlığı için önemlidir.

Sağlıklı günler dileklerimizle....
Nizip Devlet Hastanesi Baştabipliği

Dolandırıcı Kısa Sürede Yakalandı

21.06.2012 Günü İlimiz İncilipınar Mahallesi Kozanlı Vergi Dairesi içerisinde işlem yapmak isteyen bir bayanın kendisinden önce işlem yapan bir şahsın kendisine yardımcı olmak bahanesi ile 100 TL. Parasının çaldığını 155 polis imdat telefonuna bildirmesi üzerine, Emniyet Müdürlüğümüz Asayiş Şube Müdürlüğü Güven Timleri Büro Amirliği görevlilerimizce ivedi bir şekilde olay yerine intikal edilerek yapılan çalışmalarda;Kurum içerisinde bulunan kamera kayıtlarının yapılan incelemesinde şahsın eşkâline ulaşılarak, şüpheli şahsın Emniyet Müdürlüğümüz Pasaport Şube Müdürlüğünde işlem yapmak için gelebileceği değerlendirilerek şüpheli şahıs olaydan kısa bir süre sonra yakalanmıştır. Yakalanan şüpheli "Oyalamak Suretiyle Hırsızlık" suçundan adli mercilere sevk edilmiştir.Güven Timlerimiz ilimizde halkın yoğun olarak bulunduğu bölgelerde meydana gelebilecek Yankesicilik, Otodan ve İşyerinden hırsızlık olaylarının önlenmesine yönelik çalışmaları aralıksız devam ettirmektedir.

(HABER MERKEZİ)

T.C.
NİZİP
ASLİYE HUKUK MAHKEMESİNDEN

Sayı : 2011/885Esas
KONU :

25/06/2012

NİZİP ASLİYE HUKUK MAHKEMESİNDEN İLAN

Davacı, Ali KAZ ile davalı, NİZİP İLÇE NÜFUS MÜDÜRLÜĞÜ; arasında mahkememizde görülmekte olan Nüfus davası nedeniyle;
DAVANIN KABULÜNE Gaziantep İli Karkamış İlçesi Teketaşı Köyü Cilt no: 30, Hane no 7, BSN 57'de nüfusa kayıtlı 25708766348 T.C. Kimlik Nolu ALİ KAZ'ın nüfus kayıtlarında "KAZ" olarak görünen soy isminin 5490 sayılı Nüfus Hizmetleri Kanununun 35 ve 36. Maddeleri uyarınca "EROĞLU" olarak tashihine karar verilmiş olmakla, karardan her hangi bir menfaati olanların ilanın yayınlanma tarihinden itibaren 15 gün içerisinde mahkememizin yukarıdaki dosyaya müracaatları ilan olunur.

Katip 155033

Hakim 119063
E-İmzalıdır

Çocuk Sanat Merkezi Gösteri Zama

Gaziantep Büyükşehir Belediyesi Çocuk Sa... kezi'nde ilk dönem kursları başarı ile tamam...

Gaziantep Büyükşehir Belediyesi Çocuk Sanat Merkezi'... kursları başarı ile tamamlandı. Çocuk tiyatrosu, halk o... modern dans kursları dönem sonu gösterileri iki gün s... sahnelendi.

Gaziantep Valiliği koordinasyonunda Gaziantep Büyükşehir B... tarafından yürütülen ve Kalkınma Bakanlığı tarafından SODE... finanse edilen Çocuk Sanat Merkezi'nin ilk dönem kursiyerler... aldıkları eğitimlerin sonuçlarını aileleri ile paylaştı. Devam ed... kursları öğrencilerinin da katkı sağladığı gösteriler, Ömer Ers... Merkezi'nde yapıldı. İlk gün çocuk tiyatrosu, ikinci gün halk o... modern dans gösterilerini aileler beğeniyle izledi. Babalar çoc... birlikte katıldıkları atölyelerde onlarla birlikte ebru, seramik y... sanatları ile ilgili atölyelerde bulunmaktan son derece memnu... çocuklar da katıldıkları atölye çalışmalarını babaları ile paylaş... yaşadı.

Proje Koordinatörü Sema Marangoz, "SODES kapsamında yü... Çocuk Sanat Merkezi'ndeki çalışmalarımızın paylaşıldıkça değ... düşünüyoruz. Çocuklar için yapılan tüm etkinliklere özel günle... katılımını önemsiyoruz." dedi.

Sahte Belge ile Ya... Vurgun Ortaya Çık...

Gaziantep'te gümrük ekipleri, iç cevizleri g... aykırı belge düzenleyerek yurt dışına çıkarm... lem yapan firmaya yönelik olarak operasyo...

Gaziantep'te gümrük ekipleri, iç cevizleri gerçeğe aykırı... düzenleyerek yurt dışına çıkarmış gibi işlem yapan fir... olarak operasyon düzenledi.

Gaziantep Gümrük Muhafaza Kaçakçılık ve İstihbarat Müdürl... Gümrük Müdürlüğü'nden ihraç edilmek istenen Cevizli sucuk... ilgili takip başlattı. Yapılan araştırmada, Cevizli sucuğun içeri... gereken ceviz miktarının yarısı oranında iç ceviz kullanıldığı t... Ekipler ayrıca, sucuğun içerisinde bulunması gereken ve 'Dah... Rejimi' kapsamında vergi ve resimleri ödenmeden yurda getiri... cevizlerden elde edilen iç cevizlerle ilgili gerçeğe aykırı belge... dışına çıkarmış gibi işlem yapıldığını ortaya çıkardı.

İhraç edilmesi gereken yaklaşık 11 bin 924 kilogram iç cevizi... stoklarında bulunmadığından, amacı dışında kullanıldığı tespi... düzenlenen operasyonda kaçak eşyanın taşınmasında kullanıl... konuldu. Kaçakçılığa konu eşya ile aracın piyasa değerinin d... olduğu belirlendi. Operasyon sonucunda İ.D., M.N.K. ve A.Ç... Kaçakçılıkla Mücadele ve Türk Ceza Kanunu'na muhalefetten... duyurusunda bulunuldu. (HABER MERKEZİ)

CamScanner ile tarandı

alkonda Uyuduğu Esnada Kene Isırdı

ip ilçesinde evlerinin balkonunda uyuyan 36 yaşındaki İlhan Kılıç'ı kene ısırdı.

Nizip ilçesi Kıbrıs mahallesinde ikamet eden İlhan Kılıç sabah uyandıktan sonra elbiselerini giyeceği esnada bacağında bir kene olduğunu fark ederek durumu evde bulunan yakınlarına bildirdi. Yakınlarının yardımıyla Nizip Devlet Hastanesi Mehmet Cankesen Acil Ünitesi'ne getirilen Kılıç'ın bacağındaki kene, sağlık görevlilerince çıkarıldı. Bacağındaki kenenin çıkarılmasının ardından kan örnekleri alınan Kılıç'ın bir süre gözlem altında tutulacağı belirtildi. 8 yıldır aynı evde oturduğunu belirten İlhan Kılıç, sabah saatlerinde uyandığımda elbiselerimi giyeceğim esnada bacağımda bir kene olduğunu fark ederek durumu evde bulunan aileme söyledim. Onların yardımı ile hastaneye getirildim burada yapılan müdahalenin ardından bacağımdaki kene çıkartıldı. Şimdi kenenin zehirli olup olmadığını öğrenmek için tahlil sonuçlarını bekleyeceğim dedi. (Haber Merkezi)

Yaklaşık 12 Bin Kişinin Katıldığı Festival

Renkli Görüntülere Sahne Oldu

Şahinbey Belediyesi tarafından düzenlenen ve yaklaşık 12 bin kişinin katıldığı 3. Uluslar arası Folklor Festivalinin ilk günü Türk halk müziğinin usta yorumcularından Orhan Hakalmaz konseri ile başladı.

Karataş Mahallesi'nde bulunan Şahinbey Parkı'nda düzenlenen festivale, Gaziantep Vali Vekili Mehmet Taşdöğen, Şahinbey Belediye Başkanı Mehmet Tahmazoğlu, İl Kültür ve Turizm Müdürü Mehmet Aykanat, AK Partı Şahinbey İlçe Başkanı Osman Toprak, Şahinbey İlçe Emniyet Müdürü Behçet Şükürođlu, Meclis üyeleri ve çok sayıda davetli ile yaklaşık 12 bin kişi katıldı.

Saygı duruşunda bulunulması ve İstiklal Marşı'nın okunmasının ardından protokol üyeleri hep birlikte festival ateşini yakarak programı başlattılar. Programda bir konuşma yapan Başkan Tahmazoğlu,

"Festivalimizi normalde 21 Haziran Perşembe günü başlatacaktık. Hakkari'de 8 askerimizin şehit olmasından dolayı programımızı 1 gün erteledik. Şehitlerimize bu vesileyle yine Allah'tan rahmet yakınlarına sabır diliyorum. Yaralı askerlerimize ise acil şifalar diliyorum. Düzenlenen uluslar arası bu festivalimizin 3.'sünü yapmaktayız. Değişik ülkelerden gelen folklor ekipleri kendi halk oyunlarını sergileyecekler. Festivali yapmamızdaki amaç, ülkelerle olan ikili ilişkilerimizi güçlendirmek ve kuvvetlendirmektir. Festivalin güzel geçmesini diliyor ve katılan herkese teşekkür ediyorum" dedi. Festivale ev sahipliği yapan Başkan Tahmazoğlu'na teşekkür eden Vali Vekili Mehmet Taşdöğen ise memnuniyetini dile getirerek, "bu tür festivaller ülkelerarası barış ve kültürler kaynaşmasına sebep olmaktadır. Bu yıl üçüncüsü düzenlenen folklor festivali kapsamlı bir şekilde organize edilmiştir. emeği geçen herkese teşekkür ediyorum"dedi. Konuşmaların ardından, Türkiye, Makedonya, Endonezya, Bulgaristan, Ukrayna, Kazakistan, Romanya ve Acara Özerk Cumhuriyeti folklor ekipleri kendi yörelerine ait halk oyunlarını sergilediler. Çeşitli ülkelerden gelen folklor ekiplerinin değişik halk oyunlarına tanıtlık eden vatandaşlar zaman zaman şaşkınlıklarını gizleyemediler. Halk oyunları gösterilerinin ardından Şahinbey Parkı'nda atılan havai fişekler adeta gökyüzünü aydınlatarak görsel bir şölene çevirdi. Havai fişek gösterisinden sonra hayranlarıyla buluşan Türk halk müziğinin usta yorumcularından Orhan Hakalmaz, sevilen türkülerini seslendirerek, vatandaşlara doyumsuz bir gece yaşattı. Ünlü türkücü Hakalmaz'ın, seslendirdiği birbirinden güzel türkülere zaman zaman vatandaşlarda eşlik etti. Binlerce kişinin akın ettiği konser alanında Orhan Hakalmaz'ın türkülerine eşlik eden vatandaşların aynı anda cep telefonlarını çıkartarak havaya kaldırması güzel görüntü oluşturdu. Öte yandan Yabancı folklor ekipleri ise Hakalmaz'ın seslendirdiği hareketli türkülerde oynayarak kendilerinden geçtiler. Yaklaşık 2 saat süren konser sonunda sahneye çıkan Başkan Tahmazoğlu, ünlü türkücü Hakalmaz'a çiçek ve günün anısına plaket takdim ederek teşekkür etti.

(Haber Merkezi)

zip'in İlk Yerel Gazetesi
İZİP GAZETESİ
Kuruluş : 1968

NİZİP

GÜNLÜK SİYASİ BAĞIMSIZ GAZETE

5 HAZİRAN 2012 PAZARTESİ | www.nrtmedya.com | Fiyatı: 25 KRŞ

Bakan Şahin: Terörle Mücadele Sadece Güvenlik Güçleriyle Yapılamaz

ile ve Sosyal Politikalar Bakanı na Şahin, rle mücadelenin ece güvenlik leriyle lamayacağını, eler arası şmişlik farkının aka giderilmesi ktiğini söyledi.

Bakan Fatma Şahin, Gaziantep'te 'Özürlülerin Toplumsal Entegrasyonunun Geliştirilmesi Projesi Hibe Programı'nin tanıtımına katıldı. Şehitkamil Kongre ve Kültür Merkezi'nde düzenlenen programda konuşan Şahin, önceleri nüfus sayımında, engelli vatandaşların aileleri tarafından söylenmediğini,1990'lı yıllarda Türkiye'ye yabancı heyetler geldiğinde 'Engelsiz toplumu nasıl başarıyorsunuz?' sorusuyla karşılaşıldığını belirterek, bunun nedeninin engellilerin sokağa çıkamaması olduğunu ifade etti. Ülkenin kalkınma hamlesinde engellilerin potansiyelinin o zamanlarda kullanılamadığını vurgulayan Şahin, 2005'te Başbakan Recep Tayyip Erdoğan'ın talimatıyla hukuki bir düzenleme yapıldığına dikkat çekerek, bu alanda yapılan çalışmaları anlattı.Hukuki alt yapı oluşturulmasına rağmen esas sorunun engelsizlerin kalbinde ve zihninde olduğunun görüldüğünü kaydeden Şahin, zihinsel bir devrim yapılması ihtiyacı duyulduğunu vurguladı. Eğitim, sağlık ve istihdam alanında yapılanları anlatan Bakan Şahin, "Hala engellilerimizin rapor alması ile ilgili yapılan ölçümlerde yaşanan sıkıntılardan dolayı gelişmelerden dolayı problem yaşandığını biliyoruz. O yüzden damdan düşenlerle, sahayı bilenlerle çalıştaylar yapıldı. Burada yaşanan sorun nedir, nasıl çözülür diye çalışma yapıldı. Şimdi Sağlık Bakanlığı ile beraber sağlığın önünde nasıl engeller var, hepsinin kaldırmamız gerektiği noktasında bir işbirliği yaptık. İnanıyorum ki bu çalışmalar tamamlandığı zaman eğitim ve sağlıkla ilgili engelsiz vatandaşlarımıza uygulanan bütün hizmetler pozitif ayrımcılıkla bütün engellilerimizin istifade edeceği noktaya geldi" diye konuştu.

TERÖRLE MÜCADELE SADECE GÜVENLİK GÜÇLERİYLE OLMAZ

Daha sonra Kalkınma Ajansları ve Sosyal Politika Açılımları Buluşması toplantısına katılan Aile ve Sosyal Politikalar Bakanı Fatma Şahin, burada yaptığı konuşmada kalkınma ajanslarının önemine dikkat çekti. Şahin şöyle konuştu:

"Bugün şehitlerimiz geldiği zaman ateş düştüğü yeri yakıyor ama aynı yangını biz yüreğimizde hissediyorsak kurtuluş yine sosyal adalette, bireyin kalkınmasından geçiyor. Çözüm de, sihirli anahtar da burada. Bunu başaracağız. Burada kalkınma ajanslarına çok iş düşüyor. Bu değişen ve gelişen dünya düzeninde Türkiye'nin nereye odaklanması gerektiğini, bir taraftan büyürken büyüdükten sonra kaynaklarını adil bir şekilde paylaşabilmeyi, hakça bölüşebilmeyi, zengin ve fakir arasındaki farkı kapatabilmeyi, toplumsal huzur ve barış adına çok önemli olduğunu gördük. Bu aslında zenginin de hakkını korumaktı. Toplumsal barış ve huzur sürdürülebilir büyümede özellikle en alt gelir grubunun sosyal devlet olarak yanında olma ve onu yukarıya çıkarmanın ne kadar önemli olduğunu gördük. Yerelleşme dediğimiz o küresel ekonomi içerisinde bölgeler arası kalkınmışlık farkını gidermenin ne kadar önemli olduğunu, bugün terörle mücadeleye baktığınız zaman aslında sadece güvenlik güçleriyle bu mücadelenin yapılamayacağını, bölgeler arası gelişmişlik farkının mutlaka giderilmesi gerektiğini, sosyal adaletin ve sosyal politikaların ne kadar önemli olduğunu gördük." (DHA)

AKAN FATMA ŞAHİN
İKONFEX FUARINI ZİYARET ETTİ

ile ve Sosyal Politikalar Bakanı Fatma Şahin, Triko, Triko İpliği, Konfeksiyon ve Teknolojileri Fuarı'nı ziyaret etti.Bakan Fatma Şahin ve beraberindeki heyet Sanko Holding sponsorluğunda Gaziantep Sanayi Odası dan bu yıl ikincisi düzenlenen Triko, Triko İpliği, siyon ve Teknolojileri Fuarı'nı ziyaret etti.

tep Ortadoğu Fuar Merkezi'nde ki fuarı gezen Bakan Şahin Gaziantep Sanayi Odası Başkanı Adil Konukoğlu'ndan kkında bilgi aldı. Bakan Şahin fuar alanında gezerken da tek ziyaret etti. Burada tekstil firması yetkilileriyle eden Bakan Şahin, yapılan ürünler hakkında bilgiler almaya çalıştı. Kıyafetleri yakından inceleyen Bakan Şahin, tekstil konusunda üretime katkı sağlayan bütün işadamlarına teşekkür etti. Bakan Şahin daha sonra fuar önünde gazeteciler ve fuara katılan firmaların yetkilileriyle hatıra fotoğrafı çektirdi (Haber Merkezi)

Yabancı Folklorculer Davul Zurna Eşliğinde Halay Çekti

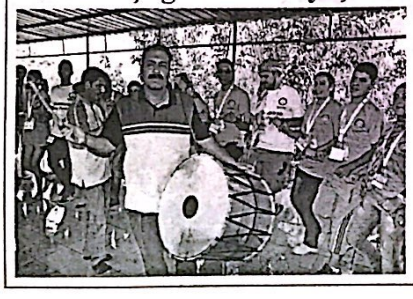

Şahinbey Belediyesi tarafından düzenlenen 3. Uluslararası Folklor festivali kapsamında Gaziantep'e gelen yabancı folklorcular davul ve zurna eşliğinde halay çekti. Festival kapsamında geceleri Şahinbey Parkında ülkelerinin danslarını sergileyen yabancı folklorcuları, Şahinbey Belediyesi gündüz saatlerinde düzenlediği gezi turları ile Gaziantep'in tarihi ve turistik yerlerini gezdiriyor. Şahinbey Belediyesi 3. Uluslar arası Folklor Festivali için Romanya, Kazakistan, Makedonya ve Endonezya'dan gelen ekipler Zeugma antik kenti gezdi. Birçok tarihi ve turistik yeri gezen ve ülkeler arası dostluk ve kültürel kaynaşmanın bir arada yaşandığı gezilerde yabancı ekipler Şahinbey Belediyesi Halk Oyunları Topluluğu, Diyarbakır halay gençlik ve spor kulübü ve Gaziantep folklor kulübü ekipleri ile birlikte davul zurna eşliğinde halay çekti.

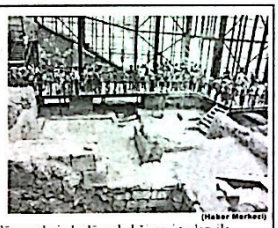

(Haber Merkezi)

CamScanner ile tarandı

RİO+20 ZİRVESİNE GÜZELBEY DAMGA

Brezilya'nın Rio de Janeiro kentinde Birleşmiş Milletler tarafından organize edilen Rio+20 Dünya Zirvesi'nde mahalli idarelerin küresel iklim değişikliği ve sürdürülebilir kalkınma alanındaki rolleri konulu panele iştirak eden Gaziantep Büyükşehir Belediye Başkanı Dr. Asım Güzelbey bir ilke imza

Başkan Güzelbey, ilk defa bir Türk Belediye Başkanı'nın katıldığı böylesine önemli bir toplantıda bütün dünyaya Gaziantep'te iklim ve sürdürülebilir kalkınma konusunda neler yapıldığını anlattı. Dünya Doğal Yaşamı koruma Vakfı tarafından da desteklenen Rio+20 Dünya Zirvesi, Mahalli İdarelerin Küresel İklim Değişikliği ve Sürdürülebilir Kalkınma Alanındaki Rolleri konulu panelde (**Climate leadership for the low-carbon urban world 2030 co-organized by WWF**), dünyada iklim değişikliği konusunda önemli çalışmalara imza atan kuruluşların üst düzey temsilcileri yer aldılar. 2030 yılının hedeflendiği panele, Dünya iklim savaşçılarının lideri, hatta kraliçesi sayılan, BM iklim değişikliği sekreterliği icra sekreteri ve Costa Rica Cumhurbaşkanının da kızı olan Christiana Figueres, (Executive Secretary, United Nations Climate Change Secretariat),

Güney Kore yeşil kalkınma Cumhurbaşkanlığı komitesi üyesi olan Soogil Young, (Chairman, Presidential Committee on Green Growth, Republic of South Korea), İsveç'in Malmö Şehri Belediye Başkanı ve AB Bölgeler Komitesi Çevre Koruma Kurulu Başkanı Ilmar Reepalu, (Mayor of Malmö, Sweden; Chair of the ENVE Commission of the EU Committee of the Regions), Gaziantep Büyükşehir Belediye Başkanı Dr. Asım Güzelbey (Mayor of Gaziantep, Turkey), Philips Başkan Yardımcısı Harry Hendriks (Senior Vice President and Global Head of Public & Government Affairs, Royal Philips Electronics), Doğal Yaşamı Koruma Vakfı Yöneticisi Lasse Gustavsson, (Executive Director, Conservation, WWF International) ve Yunus Arıkan, Green Climate Cities, ICLEI - Local Governments for Sustainability katıldılar.Gaziantep'in 1,5 milyon nüfusu ile Türkiye'nin en büyük şehirlerinden birisi olduğunu belirten Başkan Güzelbey, Bu sanayi potansiyeli ile Gaziantep'in dünyanın en hızlı büyüyen 10 şehri arasında yer aldığını hatırlattı.Güzelbey ayrıca, Doğal olarak bu önemli ilerlemelerin kendilerine artan çevre sorunlarını kontrol etmek ve 'Sürdürülebilir Kalkınmanın' sağlanması, emisyonların azaltılmasına yönelik çözümler bulma konusunda sorumluluklar yüklediğini, bu sorumluluk doğrultusunda da Türkiye'de İklim Değişikliği Eylem Planı hazırlayan tek kent olmaktan gurur duyduklarını söyledi.

Kentte katı atıkların dönüşümü ve meveut enerji kaynaklarının muhafazası için birçok önemli çalışmaya imza attıklarını vurgulayan Büyükşehir Belediye Başkanı Güzelbey, Çevre Dostu kavramları kentsel planlamanın başına koyduklarını belirtti.

Dünyadaki bütün yerel yönetimlerin sözcüsü olarak toplantıda sürdürülebilir kalkınma içinde, yerel yönetimlere düşen sorumluluklar konusunda mesajlar veren Güzelbey'in ardından BM Genel Sekreteri Ban Ki - Moon panelde konuşmacı olarak yer aldı. (HABER MERKEZİ)

Dolandırıcı K... Sürede Yakala...

2 1.06.2012 Günü İlimiz İncilipınar Mahallesi Kozanlı Vergi Dairesi içerisinde işlem yapmak isteyen bir bayanın kendisine önce işlem yapan bir şahısın kendisine yardımcı olmak bahanesi ile 100 TL Parasının çaldığını 155 polis imdat telefonuna bildirmesi üzerine, Emniyet Müdürlüğümüz Asayiş Şube Müdürlüğü Güven Timleri Büro Amirliği görevlilerimizce ivedi bir şekilde olay yerine intikal edilerek yapılan çalışmalarda Kurum içerisinde bulunan kamera kayıtlarının yapılan incelemesinde şüpheli şahıs eşkâline ulaşılarak, şüpheli şahsın Emniyet Müdürlüğümüz Pasaport Şube Müdürlüğünde işlem yapmak için gelebileceği değerlendirilerek şüpheli şahıs olaydan bir süre sonra yakalanmıştır.

Yakalanan şüpheli "Oyalamak Suretiyle Hırsızlık" suçundan adli mercilere sevk edilmiştir.Güven Timlerimiz ilimizde yoğun olarak bulunduğu bölgelerde meydana gelebilecek Yankesicilik, Cep ve İşyerinden hırsızlık olaylarının önlenmesine yönelik çalışmalarını devam ettirmektedir.

GTO'DA SERTİFİKA HEYECANI

Gaziantep Ticaret Odası (GTO) tarafından İŞKUR'a kayıtlı 70 işsizin istihdama kazandırılması amacıyla Sosyal Destek Programı (SODES) 2010 kapsamında yürüttüğü "Mesleğimi Buldum Projesi" çerçevesinde düzenlenen eğitimleri başarı ile tamamlayan kursiyerlere sertifikaları düzenlenen törenle verildi.

GTO'da düzenlenen törene Gaziantep Vali Yardımcısı İbrahim Yurdakul, Gaziantep İl Milli Eğitim Müdür Yardımcısı Bekir İnci, GTO Yönetim Kurulu Başkan Yardımcıları Mehmet Durdu Yetkinşekerci ve Tayfun Aygın, GTO MEKSA MEM Müdürü İhsan Ercan, Ahmet Erkul Ticaret Meslek Lisesi Müdürü Mehmet Özcan ile kursiyerler katıldı. Törende konuşan GTO Yönetim Kurulu Başkan Yardımcısı Mehmet Durdu Yetkinşekerci, Oda olarak üye firmaların kalifiye ihtiyaçlarının karşılanmasına katkı sağlamak amacıyla sürekli olarak mesleki eğitim programları gerçekleştirdiklerini söyledi. Yetkinşekerci, "Amacımız, üyelerimizin nitelikli eleman ihtiyaçlarının karşılanmasının yanında istihdama katkı sağlamak. Bu çerçevede son dönemde birçok eğitim programını başarı ile tamamladık ve İŞKUR'a kayıtlı yüzlerce işsizin istihdama kazandırılmasını sağladık. Mesleğimi Buldum Projesi kapsamında düzenlenen Dış Ticaret ve Bilgisayarda Grafik Tasarımı eğitimlerine katılan 70 işsiz gencimizden birçoğu daha kursu tamamlamadan iş buldu. 8 ay süreli eğitimlerimizi başarı ile tamamlayan 48 kursiyerimize Milli Eğitim, GTO, İŞKUR ve MEKSA Vakfı onaylı sertifikalarını veriyoruz ve bu kursiyerlerimizin de yüzde 50'si şuan itibariyle istihdama kazandırılmış durumda. Projenin amacına ulaştığını düşünüyoruz. Sevindirici bir tablo ile karşı karşıyayız" dedi.

Gaziantep Vali Yardımcısı İbrahim Yurdakul ise, SODES Programı kapsamında bir projeyi daha başarıyla tamamlamanın mutluluğu içerisinde olduğu ifade ederek, "SODES Programı birçoğunuzun malumi olduğu üzere 2008 yılından beri Gaziantep ilinde uygulanmaktadır. Bu kapsamda yine Ticaret Odamız 2008 yılından beri her proje döneminde bir veya iki projeyle SODES kapsamında projeler içerisinde yer almaktadır. Beşeri sermaye dediğimiz, nitelikli insan topluluğuna geçiş anlamında, işsiz gençlerin eğitilmesi amacıyla yürütülen projeler bizim için çok önemli. Bu projede, harcadığımız bütün paranın, sarf ettiğimiz bütün zamanın, emeğin tam olarak karşılığını aldığımızı düşünüyorum. Yüzde 50'lik bir istihdam oranı önemli bir başarıdır. Geri kalan kursiyerlerimizin de mutlaka süreç içerisinde iş bulma imkanını yakalayacağını düşünüyorum. Gaziantep'te bilindiği üzere eğitim çok önemli bir problem. Özellikle gençlerimizin eğitimi, işsiz gençlerimize nitelik kazandırılması çok önemlidir. Bu açıdan bu projenin gerçekleştirilmesinde başlangıçtan itibaren emeği geçen Ticaret Odamıza, İŞKUR İl Müdürümüze, Milli Eğitim Müdürlüğümüze ve MEKSA Vakfı'na işbirlikleri için teşekkür ediyorum" diye konuştu. Mesleğimi Buldum Projesi Koordinatörü İpek Tezel'in proje ile ilgili bilgilendirmelerinin ardından kursiyerlere belgeleri dağıtıldı. Eğitimleri başarı ile tamamlayan 48 kursiyer belgelerini Gaziantep Vali Yardımcısı İbrahim Yurdakul, Gaziantep İl Milli Eğitim Müdür Yardımcısı Bekir İnci, GTO Yönetim Kurulu Başkan Yardımcıları Mehmet Durdu Yetkinşekerci ve Tayfun Aygın, GTO MEKSA MEM Müdürü İhsan Ercan'ın elinden aldı. (HABER MERKEZİ)

3 Kilogram Kokain Maddesi Ele Geçirildi

Emniyet Müdürlüğümüz Kaçakçılık ve Organize Suçlarla Mücadele Şube Müdürlüğü görevlilerimizce Gaziantep Cumhuriyet Başsavcılığının koordinesinde, uyuşturucu madde kaçakçılığı ve ticareti yapan şahıs ve guruplara yönelik yapılan çalışmalarda; 18.06.2012 Günü ilimizde yapılan operasyonda, 3 kilogram kokain maddesi ele geçirilerek uyuşturucu madde naklinde kullanılan 1 araca el konularak olayın şuphelisi 3 şahıs yakalanmıştır. Yakalanan şuphelıler "Uyuşturucu Madde Ticareti Yapmak " suçundan adli mercilere sevk edilmiş şüphelilerden 1'si tutuklanmıştır. (HABER MERKEZİ)

Nöbetçi Ecza...

BUGÜN-BU... GÖZDE... ECZANE... NÖBETÇİ...

NİZİP

Yıl: 44 Sayı: 6232 25 HA...

BELDE RADYO, TV YAYINCILIK VE REKLAMCILIK A.Ş.

İmtiyaz Sahibi
Osman ALPASLAN

Yazı İşleri Müdürü
Mehmet Metin İLİKSOY

Hukuk Dan...
Av. Murat...

Muhabirler
Ahmet ALPASLAN Şule DAYI

YAYIN TÜRÜ: GÜNLÜK YEREL SÜRELİ...

YÖNETİM YERİ: Saha Mah. Belediye... Kat:6 Nizip/Gaziantep
TEL.: 0 342 517 20 63 - 517 63 20
FAX: 0 342 517 60 76

BASKI YERİ: Belde Ofset Matbaa...
Adres: Tahtani Mah. Necip Mahmut Ca...
TEL: 0 342 517 45 50 FAX: 517 6...

Gazetemiz Basın Konseyi ve Nizip Gazeteciler Cemi...

Nizip gazetesi'nde yayınlanan yazı, haber ve fotoğrafların hakkı Belde Radyo Tv Yayıncılık A.Ş.'ye aittir. Kaynak gösterilmeden ve izinsiz kullanılamaz.

Nizip Gazetesi Basın Meslek İlkelerine Uymaya Söz...

Makale ve köye yazılarının sorumluluğu yazarlarına... sorumluluğu reklam verenlere ait...

CamScanner ile tarandı

Başbakanlık Yurtdışı Türkler ve Akraba Toplulukları aşkanlığından GAÜN'e Ziyaret

aşbakanlık Yurtdışı Türkler ve Akraba Toplulukları Başkanlığı Basın Müşavirliğinde görevli Aslı Akın ve İlker Kırmızı, itemiz Rektör Yardımcısı Prof. Dr. Mehmet

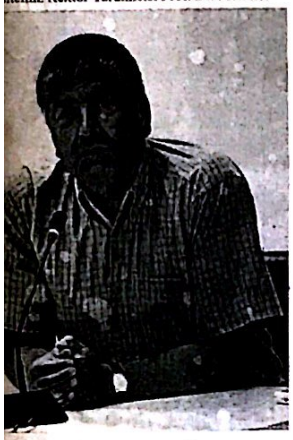

u makamında ziyaret ederek, Üniversitemizde yabancı uyruklu öğrencilerle Senato Toplantı da bir araya geldi.Toplantıya; Gaziantep sitesi Genel Sekreteri Ercan Eroğlu ve çok yabancı uyruklu öğrenci Üniversitemizde yabancı uyruklu öğrenci n son yıllarda arttığına dikkat çeken tep Üniversitesi Genel Sekreteri Ercan Eroğlu, t yıl içersinde yüzde bine yakın büyük bir raşandığını ifade etti.Yabancı uyruklu lerin üniversiteye ödediği harç ücreti nda bilgi veren Eroğlu, "Üniversiteye niz harç ücretleri dengelendi. Hükümetimizin dbirler çerçevesinde yabancı uyruklu öğrenci ı artırmaya yönelik politikada değişiklikler larçlarda ilk etapta büyük farklılıklar vardı.

Şuanda Türk öğrencisi ne veriyorsa yabancı uyruklu öğrencilerimizde aynı ücreti veriyor. Bir ihtiyacınız, sıkıntınız olduğunda hem Üniversitemiz Uluslararası İlişkiler Ofisine hem de Öğrenci İşleri Daire Başkanlığı içersinde bulunan Yabancı Uyruklu Öğrenci Ofisiyle irtibata geçebilirsiniz" diye

konuştu.Öğrencilerimizden üniversite yaşantıları, ihtiyaçları, memnuniyetleri hakkında bilgi alan Başbakanlık Yurtdışı Türkler ve Akraba Toplulukları Başkanlığı Basın Müşavirliğinde görevli Aslı Akın "Birçoğunuzun sıkıntılarını dinleyen, ihtiyaçlarınızı gidermeye yardımcı olan bir kurumuz. Biz üç ayda bir 'Artı 90' diye bir dergi çıkartıyoruz. Dergimizde Türkiye'deki uluslararası öğrencilerin okuduğu üniversiteleri tanıtıyoruz. Bu sayımızda da Gaziantep Üniversitesine yer vereceğiz" şeklinde konuştu.Akın, "Dünya çapında tanınmış iyi bir üniversitede okuyorsunuz. Okuduğunuz okulu birçok ülke tanıyor. Bu açıdan çok şanslısınız. Her ülkeden birçok yabancı uyruklu arkadaşımıza burs imkanı tanıyoruz. Okulunuz zaten size birçok konuda yardımcı oluyor ama Başkanlığımızda Suriye masası, Tacikistan masası, Taylan masası gibi her ülkenin bir masası var. İsteklerinizi, sıkıntılarınızı bu masalara da iletebilirsiniz" ifadesinde bulundu.

Başbakanlık Yurtdışı Türkler ve Akraba Toplulukları Başkanlığı Basın Müşavirliğinde görevli İlker Kırmızı, "Siz bizim için artık yabancı değilsiniz. Bizim suyumuzdan içtiğiniz için artık siz bizim misafirimizsiniz" diye konuştu.

Gaziantep'te olmaktan ve Gaziantep Üniversitesinde okumaktan duydukları memnuniyeti ifade eden birbirinden farklı ülkelerden gelen yabancı uyruklu öğrencilerimiz, Türkiye'yi kendi ülkeleri gibi benimsediklerini ifade ettiler. (Haber Merkezi)

Kck/pkk Operasyonunda Tutuklama

Gaziantep polisinin 4 ilde eş zamanlı düzenlediği operasyonda, terör örgütü KCK/PKK'ya, kurulan sözde mahkemeler aracılığıyla çek senet tahsilatı yapıp, silahla tehditiyle para topladıkları tespit edilen 6 kişiden 4'ü tutuklanarak cezaevine konuldu.

Gaziantep Emniyet Müdürlüğü'nde sorgulanmalarının tamamlanmasının ardından adliye sevk edilen zanlılardan M.A.C, H.G, A.H.A. ve G.Ö çıkarıldıkları mahkemece tutuklanarak cezaevine konuldu.

BDP Sahinbey İlçe Başkanı Ş.T ve M.D ise tutuksuz yargılanmak üzere serbest bırakıldı.

Denizde Boğulan Kızlar Toprağa Verildi

Adana'nın Karataş İlçesi'nde serinlemek için girdikleri denizde dalgalara kapılarak boğulan 20 yaşındaki Züleyha Özge Yıldız ile kuzeni 17 yaşındaki Zeynep Özdemir'in cenazeleri memleketleri Gaziantep'te gözyaşlarıyla toprağa verildi.

Adana'nın Karataş İlçesi'nde serinlemek için girdikleri denizde dalgalara kapılarak boğulan 20 yaşındaki Züleyha Özge Yıldız ile kuzeni 17 yaşındaki Zeynep Özdemir'in cenazeleri memleketleri Gaziantep'te gözyaşlarıyla toprağa verildi.

Yaz tatillerini Adana'nın Karataş İlçesi'ndeki bir yakınlarının evinde geçiren Züleyha Özge Yıldız ile teyzesinin kızı Zeynep Özdemir, iddiaya göre dün serinlemek için Harbiş Mevkii'nde denize girdi. İddiaya göre yüzme bilmeyen Yıldız ve Özdemir, dalgalara kapılınca boğularak öldü.

Ailelerine teslim edilen kızların cenazeleri bugün Gaziantep'e getirildi. Bahaddin Nakıboğlu Camii'nde kılınan namazın ardından Asri Mezarlığa getirildi Yıldız ve Özdemir'in cenazeleri, anneanneleri Zeynep Özdemir'in mezarının yanında yan yana kazılan mezarlarda toprağa verildi. Ailesinin tek çocuğu olan Zeynep Özdemir'in sinir krizleri getiren annesi Fazilet Özdemir, "Sizi anneme emanet ediyorum. Biz koruyamadık. Annem korusun" diyerek ağıt yaktı.

3 çocuklu Yıldız ailesinin kızları Zuleyha Özge Yıldız'ın annesi Rukiye Yıldız ise kızının mezarına kapanarak uzun süre gözyaşı döktü. Okul arkadaşları da her iki

mezara buket bıraktı.

HİÇ AYRILMAZLARDI

Züleyha Özge Yıldız'ın, Maltepe Üniversitesi Üstün Zekalılar Sınıf Öğretmenliği Bölümü'nde okuduğu, teyzesinin kızı Zeynep Özdemir'in ise Özel Sanko Okulları 11-B öğrencisi olduğu ve iki kuzenin her yaz tatilini birlikte geçirdikleri, birbirlerinden okul dışında hiç ayrılmadıkları belirtildi. (DHA)

Yardım Bahanesiyle, Vergi Dairesi'nde Hırsızlık Yaptı

Gaziantep'te bir vatandaş, Kozanlı Vergi Dairesi'nde işlem yapmak isteyen bir bayana yardımcı olmak bahanesiyle 100 TL tutarındaki parasını çaldı.

Gaziantep'te bir vatandaş, Kozanlı Vergi Dairesi'nde işlem yapmak isteyen bir bayana yardımcı olmak bahanesiyle 100 TL tutarındaki parasını çaldı. Hırsızlık anı, güvenlik kameraları tarafından saniye saniye görüntülendi.

İncilipınar Mahallesi'ndeki Kozanlı Vergi Dairesi'nde işlemlerini tamamlayan bir vatandaş, kendisinden sonraki sırada yer alan bayana yardımcı olabileceğini söyledi. Kadın, bu esnada masa üzerine parasını koyarken, vatandaş da dalgınlıktan faydalanarak 100 TL'yi aldı. Hırsızlık olayının daha sonra fark edilmesi üzerine Asayiş Şube Müdürlüğü Güven Timleri Büro Amirliği ekipleri, güvenlik kamerasından şahsın eşkalini belirledi. Ardından, şüpheli kişinin Pasaport Şube Müdürlüğü'ne işlem yapmak için geldiği tespit edilerek, kısa sürede yakalandı.

Şüpheli, 'Oyalamak suretiyle hırsızlık' suçundan adliyeye sevk edildi. (CİHAN HABER AJANSI)

eksiyon Üzerinden Alınan Ter Örneği rsızlık Olayını Aydınlattı

2.03.2012 Günü İlimiz Akdere Mahallesinden çalınıp terk edilmiş olarak bırakılan otomobilin direksiyon simidi üzerinden İl Emniyet Müdürlüğümüz Olay Yeri İnceleme mlık Tespit Şube Müdürlüğü görevlilerimizce alınan ter ğinin Polis Kriminal Laboratuarında yapılan inceleme esinde;

.2010 Günü İlimiz Barak Mahallesinde çalınıp bulunan onun failinden alınan kan örneğinden elde edilen genotip rumlu olduğu tespit edilmiş olup yukarıda belirtilen oto dığı olayını aynı şüpheli şahsın gerçekleştirdiği almıştır.

a ilgili olarak yakalanan şüpheli "Oto Hırsızlığı" ndan adli mercileri sevk edilmiştir. (Haber Merkezi)

Şahinbey Parkında Eğleniyoruz Projesi Tamamlandı

İl Emniyet Müdürlüğümüz Toplum Destekli Polislik Şube Müdürlüğünce ilimize göçle gelen vatandaşlarımızın çocuklarını, öncelikli olarak kentli kimliği ile bütünleştirmek, tarihi ve kültürel değerlerimize sahip çıkarak benimsemelerini sağlamak, milli birlik ve beraberliğe katkıda bulunmak, Polislik mesleğini tanımalarını sağlamak ve polis halk ilişkilerini geliştirmek amacıyla hazırlanan "Şahinbey Parkında Eğleniyoruz" Projesi tamamlanmıştır.Proje kapsamında 14 okuldan toplam 800 öğrenci Şahinbey parkına götürülerek burada kendilerine atalarımızdan bizlere miras kalan ve ülkemizin değişik bölgelerinde bulunan tarihi ve kültürel alanların minyatürlerinin bulunduğu "Minyatürk Parkı, Teleferik, Dağ kızağı ve Oyun Parkları" gezdirilerek çeşitli hediyeler verilmiştir. Yapılan bu uygulamayla öğrencilerin polise bakış açılarının değiştiğini, proje süresince çok eğlendiklerini. Toplum Destekli Polis abi ve ablaları ile daha yakından tanışma fırsatı bulduklarını ve polislik mesleğini çok yakından tanıdıklarını belirterek projede emeği geçenlere ve Gaziantep İl Emniyet Müdürlüğüne teşekkür ettiler.

CamScanner ile tarandı

NİZİP DEVLET HASTANESİ TRİAJ BİLGİLENDİRME KLAVUZU

Sayın Hasta/Hasta yakınlarımız:
Hastanemiz Acil servisinde uygulanan TRİAJ uygulaması hakkında sizleri bilgilendirmek istiyoruz. Acil servisimize başvurduğunuzda, Servis girişinde bulunan triaj görevlisi hastanın sağlık durumuna göre yönlendirme yapacaktır. Bu yönlendirme Aynı zamanda hastanın aciliyetini ve müdahalede öncelik sırasını belirleyecektir. Buna göre aşağıdaki soru ve cevapları dikkatlice okumanızı rica ederiz.

1- Triaj Uygulaması Nedir? Niçin Uygulanır?
Çok sayıda hasta ve yaralının olduğu durumlarda, bunlardan öncelikli tedavi ve nakil edilmesi gerekenlerin tespiti amacıyla, olay yerinde yapılan hızlı, sistematik seçme ve kodlama işlemidir. TRİAJ; Hastanemiz Acil servisine başvuran hastaların aciliyetinin belirlenmesi amacı ile uygulanmaktadır. Triaj, hastaların geliş sırasına göre değil, aciliyetine göre muayenenin yapılmasını sağlar.

2- KIRMIZI Kabine yönlendirilmeniz veya kırmızı giriş formu verilmesi ne anlama gelir?
Bu durum hastanın ÇOK ACİL olduğunu, Ölüm tehlikesinin mevcut olduğunu ve hemen müdahale edilmesi gerektiğini ifade eder. Bu durumdaki hastalar genellikle (Kalp durması, Nefes alamama, kafa travması, kazalar, Yoğun kanamalar, Açık göğüs ve karın yaralanmaları, İntihar girişimi, Zehirlenmeler, Ağır yanıklar, Yaşam bulgularında ani değişiklikler, Açık kırıklar Vb.) durumundaki hastalardır.

3- SARI Kabine yönlendirilmeniz veya Sarı giriş formu verilmesi ne anlama gelir?
Bu durum hastanın Ölüm tehlikesinin yüksek olmadığını müdahalede öncelik sırasında 2. Derecede olduğunu gösterir. Bu durumdaki hastalar (Solunum sıkıntısı, Karın ağrısı, Kardiyak olmayan göğüs ağrısı,Şiddetli baş ağrısı, Alkol intoksikasyonu, Kapalı kırık, orta dereceli yanıklar, böbrek ağrıları v.b.) Durumundaki hastalardır. Bu durumda hastanıza müdahale hemen olmayabilir, biraz bekletilebilirsiniz. Bu bekleme kırmız,alandaki hastaların bitimi ile hemen başlar. Bekleme süreniz 45 Dakikayı geçmez.

4- YEŞİL Kabine yönlendirilmeniz veya Yeşil giriş formu verilmesi ne anlama gelir?
Bu durum hastanızın Ölüm tehlikesinin olmadığını, müdahalede öncelik sıranızın son sırada olduğunu gösterir. Bu durumdaki hastalar (Burkulma, Küçük ısırıklar, sistit, Kaşıntı, Kulak ağrısı, hafif yanıklar, kronik Baş ağrısı v.b) durumundaki hastalardır. Bu durumda hastanıza müdahale hemen olamayabilir. Bu bekleme kırmızı ve sarı alandaki hastaların bitimi ile hemen başlar. Bir müddet bekleyebilirsiniz bu beklemeniz 90 dakikayı geçmez.

NOT: 112 Acil ambulanslarıyla sağlık tesisine getirilen hastalara triaj uygulaması yapılmaz. Ambulansla getirilen acil vakaların sağlık tesisine kabul işlemleri en kısa sürede tamamlanır.

Hastalarımızın Teşhis ve tedavilerinin yapılması sırasında personellerimize yardımcı olunması sizin ve hastalarınızın sağlığı için önemlidir.

Sağlıklı günler dileklerimizle....
Nizip Devlet Hastanesi Baştabipliği

ŞEHİTKAMİL'İN MİNİK YILDIZLARI FUTBOL FESTİ

MERSİN'DE Kİ FUTBOL FESTİVALİNDE İLİMİZİ ŞEHİTKAMİL'İN SPORCULARI TEMSİL EDECEK

Mersin Tarsus'ta düzenlenen 5. Uluslar arası Futbol Festivalinde boy gösterecek olan minik futbolcuları Şehitkamil Belediye Başkan Yardımcısı Abdulcebbar Özkara uğurladı. Dört gün sürecek olan Futbol Festivalinde ilimizi On iki yaş grubunda ki minik futbolcular temsil edecek.

İLİMİZİ BAŞARI İLE TEMSİL EDECEĞİZ

Futbol Festivalinde yalnızca Şehitkamil Belediyesi Spor Akademisi öğrencilerin boy göstereceğini ifade eden Şehitkamil Belediyesi Spor Akadem Koordinatörü Necmi Ka Bu sene Belediye Başka Rıdvan Fadıloğlu'nun d futbolda önemli başarıla attık. Gelecekte iyi spor yetiştirmek adına futbol akademimizde minik sp özel ilgi gösteriyoruz. Bi ilimizi temsil etmek için sporcularımızla birlikte düzenlenen futbol festiv gidiyoruz. Burada elimiz yapıp ilimizi en iyi şekil etmeye çalışacağız" ded

Turnuvaya katılacak min sporcular ise heyecanlı o ama futbol festivalinde e oyunlarını ortaya koyup yakalayacaklarını söyled

2012-2013 Sezonu Hazırl

Gaziantepspor'un yeni sezon ha larına 2 Temmuz'da Celal Doğan Tesisleri'nde başlayacağı bildiril

Gaziantepspor'un resmi internet sitesinden yapılan açıklama siyahlı takımın 2012-2013 sezonu hazırlıklarına 2 Temmuz günü Celal Doğan Tesisleri'nde başlayacağı belirtildi. Güneydoğu temsilcisinin evinde sürdüreceği ilk etap çalışmalarına 23 Temmuz 2012 Pazartesi günü Avusturya'ya hareket edeceği ifade Açıklamada, "Gaziantepspor kafilesi 7 Ağustos 2012 tarihine kadar öncesi yurt dışı hazırlık kampını Avusturya'nın Seefeld kasabasın AlpenMedIlotel Lamm'da sürdürecek" denildi. (HABER MERKEZİ)

NİZİP TAKSİ
Güven ve Konfor İle Hizmetinizdeyiz...!
GSM : 0 532 682 79 86
TEL : 0342 517 12 22
24 Saat Hizmetinizde
Memnuniyetinizi Dostlarınıza, Şikayetinizi Bize Bildiriniz
S.S.123 NOLU KOOP.

CamScanner ile tarandı

izip'te Otomobiller arpıştı: 3 Yaralı

Nizip ilçesinde, otomobillerin çarpışması sonucu 3 kişi yaralandı.

Nizip ilçesinde, otomobillerin çarpışması sonucu 3 kişi yaralandı

Mimar Sinan Mahallesi'nde, İbrahim Halil Seyhan'ın (18) kullandığı 27 TA 165 plakalı otomobil, Hüseyin Bahadır Özalpaydın idaresindeki 01 TM 147 plakalı otomobille çarpıştı

Özalpaydın'ın kullandığı otomobil çarpmanın etkisiyle kaldırıma çıktı ve yön levhasına çarparak durabildi

Kazada sürücü İbrahim Halil Seyhan ile diğer otomobildeki Fadime Ayfer (64) ve Deniz Özalpaydın (29) yaralandı.

Yaralılar, 112 Acil Servis ekiplerince Nizip Devlet Hastanesi Mehmet Cankesen Acil Ünitesi'ne kaldırıldı.

Bu arada sürücü İbrahim Halil Seyhan'ın (18) babasının evlerinin önüne park ettiği arabasını izinsiz alarak gezmeye çıktığı ileri sürüldü.

(Haber Merkezi)

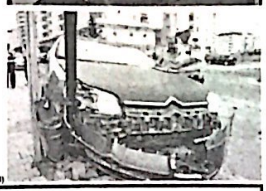

zip'in İlk Yerel Gazetesi
İZİP GAZETESİ
Kuruluş : 1968

NİZİP

GÜNLÜK SİYASİ BAĞIMSIZ GAZETE

HAZİRAN 2012 CUMARTESİ www.nrtmedya.com Fiyatı: 25 KRŞ

Rütbe Terfi Töreni Yapıldı

Gaziantep Emniyet Müdürlüğü kadrosunda görev yapmakta olan 50 rütbeli personel ile Gaziantep Polis Meslek Yüksekokulu Müdürlüğünden 5 rütbeli personel 2012 Yılı Emniyet Genel Müdürlüğü Merkez ve Yüksek Değerlendirme Kurulu kararı ile bir üst rütbeye terfi ettirilmişlerdir

Gaziantep Emniyet Müdürlüğü Polisevinde yapılan törene, İl Valisini temsilen Vali Yardımcısı Mevlüt KURBAN, Garnizon Komutanı Tuğgeneral Kahraman GÜNEŞ, Cumhuriyet Başsavcısı Mustafa PEKER, Şahinbey Kaymakamı Uğur TURAN, Şehitkâmil Kaymakamı Mehmet AYDIN, Gaziantep Polis Meslek Yüksekokulu Müdürü Osman METLİ ile personel ailelerinin katılımlarıyla Gaziantep Polisevinde rütbe terfi töreni düzenlenmiştir

Emniyet Müdür Yardımcılığı görevinde iken 1.Sınıf Emniyet Müdürlüğüne terfi eden Mehmet Ali ÖZÇELİK, Salih ÇAYLI, Ali Mustafa ÇAVUŞ, Mehmet NACAR ve Nesim GEZER'in özgeçmişleri okunarak, izlenen VTR'lerinin ardından, rütbeleri Vali Yardımcımız Sayın Mevlüt KURBAN tarafından takılarak, ilimizde yapmış oldukları başarılı çalışmalarından dolayı şilt verilmiştir. İl Emniyet Müdürümüz Süleyman OĞUZ tarafından hediyeleri verilerek, bundan sonraki çalışmalarında başarı dileklerinde bulunuldu.

Garnizon Komutanı Tuğgeneral Kahraman GÜNEŞ, Cumhuriyet Başsavcısı Mustafa PEKER, Şahinbey Kaymakamı Uğur TURAN, Şehitkâmil Kaymakamı Mehmet AYDIN, İl Emniyet Müdürü Süleyman OĞUZ, Gaziantep Polis Meslek Yüksekokulu Müdürü Osman METLİ ile terfi eden Müdür Yardımcılarının ve çocukları tarafından takılmış, rütbe terfi töreni çektirilen hatıra fotoğrafları ile son bulmuştur. (Haber Merkezi)

Yaz Spor Okulları" Açılıyor

Gençlik ve Spor Bakanlığı "SEYYAH ULUÇINAR İZİNDE" projesi kapsamında 14-24 yaş arası kız ve erkek gençleri Malatya, Nevşehir, Kayseri, Amasya, Bakır, Sivas, Mardın ve illerine 4'er günlük gruplar halinde ücretsiz geziye çıkacak. "SEYYAH ULUÇINAR İZİNDE" projesi kapsamında geziye katılacak gençlerden, seyahat, konaklama, yemek dahil olmak üzere hiçbir ücret talep etmeyecek.Bu konuda bir açıklama yapan Nizip Gençlik ve Spor İl Müdürlü Ömer Faruk YAKAR, "26 Haziran, 02 Eylül tarihleri arasında 81 ili kapsayan gezide, gençlerin farklı illerine seyahat edecek, akranlarıyla tanışmaları kaynaşmaları sağlanacak" dedi. Gaziantep'ten 2.500 öğrenci alınacağını vurgulayan Ömer Faruk Yakar, Nizip ilçesinden gidecek genç sporcu sayısının 500 olarak belirlediğini kaydetti. Ömer Faruk Yakar, "Proje kapsamında illerimiz 9 farklı ilden birini ziyaret, orada 4 gün boyunca gezme, gezme, konaklama ve ulaşım hizmetleri Gençlik ve Spor Bakanlığı tarafından karşılanacak. Gaziantep ilindeki sporcularımız Malatya, Nevşehir, Konya, Kayseri, Amasya, Diyarbakır, Sivas, Mardin ve Bitlis illerinden birini ziyaret edecekler. Bu amaç doğrultusunda www.seyyah.gsb.gov.tr adresinden başvuru formunu yapacak, çıktısını aldıktan sonra kimlik fotokopisi ile birlikte Nizip Kapalı Spor Salonu'na müracaat etmeleri gerekecek. Sporcularımızın bu illeri gezmeleri, tarihi ve kültürel yerleri görmeleri oldukça faydalı olacaktır" diye konuştu.

Okulların tatile girmesi ve öğrencilerin boş vakitlerini en iyi şekilde değerlendirmesi maksadıyla Nizip İlçe Gençlik ve Spor Müdürlüğü tarafından Nizip'te "Yaz Spor Okulları" açılıyor.29 Haziran 2012 Cuma günü Nizip Kapalı Spor Salonunda başlayacak olan "Yaz Spor Okulları"nda; Basketbol, Voleybol, Masa Tenisi, Hokey, Karate ve Takwondo" kollarında kurs açılmasının planlandığını vurgulayan Nizip İlçe Gençlik ve Spor Müdürü Ömer Faruk Yakar, şunları söyledi. "İlçemizde öğrenci ve sporcuların yaz boyunca boş vakitlerini en iyi şekilde değerlendirmelerini amaç edinen İlçe Spor Müdürlüğümüz, bu yıl farklı olarak Aile Toplum Merkezi, İlçe Müftülüğü ve Çocuk Yuvasındaki öğrencilerimize yönelik spor kurslarına açmayı planlıyor. Kurs kayıtları Nizip Kapalı Spor Salonu'nda başladı. Başvurularını yaptıramayan öğrencilerimiz 29 Haziran 2012 Cuma günü saat 09.00'da Nizip Kapalı Spor Salonunda açılacak olan kurslara davet ediyoruz" diye konuştu.

ŞEHİTKAMİL BELEDİYESİ DAMA TURNUVASINA EV SAHİPLİĞİ YAPACAK

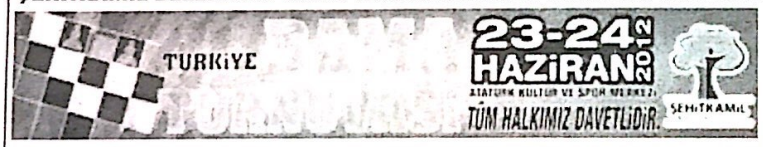

Şehitkamil Belediyesi ana sponsorluğunda yapılacak olan dama turnuvası 23 Haziran tarihinde Şehitkamil Belediyesi Atatürk Kültür ve Spor Merkezinde Türkiye'nin farklı illerinden katılacak sporcular ile gerçekleştirilecek.

TÜRKİYE'NİN BİRÇOK YERİNDEN SPORCULAR TURNUVADA TER DÖKECEK

Şehitkamil Belediyesi yıl içerisinde destek verdiği spor organizasyonlarına bir yenisini daha ekledi. Türkiye genelinden birçok katılımcının olacağı dama turnuvası 23-24 Haziran tarihleri arasında Şehitkamil Belediyesi Atatürk Kültür ve Spor Merkezinde gerçekleştirilecek. Şehitkamil Belediyesinin sponsorluğunda gerçekleştirilecek turnuvaya Gaziantep başta olmak üzere İstanbul, İzmir, Bursa, Balıkesir, Denizli, Aydın, Adana, Batman, Diyarbakır, Siirt, Kahramanmaraş, Şanlıurfa illerinden sporcular katılacak.

23 Haziran Cumartesi günü saat 10.00'da başlayacak turnuvanın 24 Haziran Pazar günü saat 16.00'da derneğe [illegible] sporcular [illegible] ile sona erecek.

CamScanner ile tarandı

Gaziantep'in Trikoda Markalaşmasını Sağlayacak Fuar

İkinci Kez Kapılarını Açtı

Gaziantep'te bu yıl ikincisi düzenlenen 'TRİKONFEX Triko, Triko İpliği, Konfeksiyon ve Teknolojileri Fuarı' açıldı.

Gaziantep'te bu yıl ikincisi düzenlenen 'TRİKONFEX Triko, Triko İpliği, Konfeksiyon ve Teknolojileri Fuarı' açıldı. Gaziantep Sanayi Odası (GSO) işbirliği, Trikotajcılar Odası ve KOSGEB desteğiyle AKORT Fuarcılık tarafından açılan fuara, yaklaşık 200 firma katıldı. Fuar, Gaziantep'in triko sektöründe markalaşması adına büyük önem taşıyor

Gaziantep Ortadoğu Fuar Merkezi'nde açılışı gerçekleştirilen fuarın açılışında konuşan AKORT Fuarcılık Genel Müdürü Hülya Akkaya, organizasyonda bay bayan hazır giyimden, aksesuar firmalarına kadar birçok alandan katılımın olduğunu belirtti. Fuarın, Gaziantep'in triko ve konfeksiyonda marka olma çalışmalarına önemli katkı sağlayacağını ve modaya yön vereceğini dile getiren Akkaya, "Fuara gösterilen yoğun ilgi ve katılımın yüksek olması, Gaziantep'in tekstil üretimi ve moda açısından hangi aşamaya geldiğinin somut göstergesidir." dedi.Gaziantep Trikotajcılar ve Çorapçılar Odası Başkanı Reşit Durak da sektörde bugün teknolojik makinelerle üretim yapıldığını vurguladı. Durak, "Sürekli kendini yenileyen triko esnafı, artık markalaşma adına çaba sarf etmektedir. Bunun için büyük adımlar atmaktadır. Biz de oda olarak üreticiye sürekli destek veriyoruz, istişare içinde hareket ediyoruz. Şehrimizde gelişme gösteren iplik sektörünün de artması, Gaziantep trikosuna büyük katkı sağlamıştır. Ayrıca, İstanbul'da üretimin yapılamaz duruma gelmesi, Gaziantep trikosunun önemini daha da artırmıştır. Artık, trikoda markalar oluşturmamız kaçınılmaz olmuştur." diye konuştu.

Fuarın bundan sonraki dönemlerde Gaziantep'e büyük katkısı olacağını söyleyen GSO Yönetim Kurulu Başkanı Adil Konukoğlu da, "Biz istiyoruz ki, Türkiye'de nasıl ki pamuk ipliğinde, makarnada ve diğer ürünlerimizde ses getiriyorsak, trikotajcılarımızın kendi markalarıyla ses getirmesini arzu ediyoruz." ifadelerini kullandı.

Stantları gezen katılımcılar, daha sonra Sanko Tekstil ana sponsorluğunda düzenlenen defileyi seyretti. (CİHAN HABER AJANSI)

Hindistanlı Akademisyenler, Hasan Kalyoncu Üniversitesi'nde

Uluslararası bir konferans için Türkiye'de bulunan Hindistan'ın farklı üniversitelerinden 20 kişilik bilim heyeti Hasan Kalyoncu Üniversitesi'ni ziyaret etti.

Uluslararası bir konferans için Türkiye'de bulunan Hindistan'ın farklı üniversitelerinden en 20 kişilik bilim heyeti Hasan Kalyoncu Üniversitesi'ni ziyaret etti.

Hasan Kalyoncu Üniversitesi Rektörü Prof.Dr. İbrahim Özdemir tarafından kabul edilen heyet üyeleri, üniversitenin kısa zamanda hatırı sayılır bir gelişme gösterdiğini gördüklerini ve bunun bilim dünyası için sevindirici olduğunu belirtti. Yeni kurulduğu halde kısa zamanda gelişen Hasan Kalyoncu Üniversitesi'nin Gaziantep ve Türkiye için dünya çapında bir bilim merkezi olacağına inandıklarını belirten Hindistanlı akademisyenler, 700 civarında lisans öğrencisinin olması ve bir çok dalda yüksek lisans derslerinin verilmesinin, iki yıllık bir üniversite için büyük bir başarı olduğunu söyledi. Akademisyenler, Hasan Kalyoncu Üniversitesi ile işbirliği içinde çalışmak istediklerini ifade etti.

Rektör Prof.Dr. Özdemir, Hindistan'dan gelen akademisyenlere üniversitenin kurulması, gelişimi, hedefleri ile mevcut ve açılacak olan fakülte ve bölümleriyle ilgili bilgiler verdi. Rektör Özdemir'in Hindistan'la geçmişten günümüze devam eden kardeşliğimizi vurguladığı görüşmenin ardından heyet memnuniyetlerini belirterek üniversiteden ayrıldı.

Hasan Kalyoncu Üniversitesi'nde kampus turu yapan heyet, Mühendislik Fakültesi Dekanı Prof.Dr. Mustafa Yılmaz Kılıç'ı da ziyaret etti.

(CİHAN HABER AJANSI)

Yabancı Folklorculardan Başkan Tahmazoğlu´na Ziyaret

Şahinbey Belediyesi tarafından düzenlenen 3. Uluslararası Folklor Festivali etkinlikleri kapsamında 4 yabancı ülkeden Gaziantep'e gelen halk oyunları ekipleri, Şahinbey Belediye Başkanı Mehmet Tahmazoğlu'nu makamında ziyaret ettiler. Ziyaretten duyduğu memnuniyeti dile getiren Başkan Tahmazoğlu, Hakkari'de hain bir saldırı sonucu şehit olan 8 asker için festivalin geç başlayacağını söyledi. Festivalin yarın başlayacağını belirten Tahmazoğlu, "Hakkari'de hain bir saldırı sonucu şehit düşen 8 askerimizi saygıyla ve minnetle anıyoruz. Şehitlerimize Allah'tan rahmet, yakınlarına sabır diliyoruz. Bu nedenle de normalde bugün başlaması gereken folklor festivalimizi yarın başlatacağız. Festivalimize yabancı ülkelerden gelen halk oyunları ekipleri bizleri ziyaret ettiler. Ziyaretten dolayı oldukça memnun olduk" dedi. "Bu festivaller sayesinde şehrimiz ile yabancı ülkeler arasındaki dostluklar daha da pekişecektir" diyen Tahmazoğlu, folklor ekiplerine bu kapsamda kentin tarihi ve kültürel yerlerini de gezdirdiklerini ifade etti. Tahmazoğlu, sözlerini şöyle sürdürdü."Onlara şehrimizin tarihini anlatıyor ve kültürümüzü tanıtıyoruz. Yabancı konuklarımız da bu gezilerden oldukça memnun kalarak, ülkelerine gidince buradaki güzellikleri anlatacaklarını söylüyorlar. Şehrimizin tanıtımı açısından bu tür festival ve etkinlikleri önemsiyoruz."dedi.Ev sahipliği için Başkan Tahmazoğlu'na teşekkür eden yabancı konuklar, memnuniyetlerini dile getirdiler. Konuşmaların ardından yabancı folklor ekipleri Tahmazoğlu'na ülkelerinden getirdikleri çeşitli hediyeleri takdim ederken, Başkan Tahmazoğlu'da yabancı konuklara çeşitli hediyeler verdi. (HABER MERKEZİ)

Folklorculerden Vali Ata´ya Ziyaret

Şahinbey Belediye Başkanı Mehmet Tahmazoğlu ve Folklor festivali kapsamında Gaziantep'e gelen yabancı halk oyunları ekipleri Gaziantep Valisi Erdal Ata'yı ziyaret ettiler.Şahinbey Belediyesi tarafından düzenlenen 3. Uluslar arası Folklor Festivalı etkinliği kapsamında gelen, Romanya, Kazakistan, Makedonya, Endonezya, Diyarbakır halay gençlik ve spor kulübü Gaziantep folklor kulübü ve Şahinbey Belediyesi Halk Oyunları topluluğu, Başkan Tahmazoğlu ile birlikte Vali Erdal Ata'yı makamında ziyaret ettiler. Yabancı konukları ağırlayan Vali Ata, ziyaretten duyduğu memnuniyeti dile getirdi.Bu tür etkinliklerin ülkeler arası ilişkileri güçlendirdiğini söyleyen Vali Ata, "Bu yıl Şahinbey Belediyesi tarafından 3.'sü düzenlenen uluslararası folklor festivalini önemsiyoruz. Şehrimizin tanıtımı noktasında bu tür programlar çok etkili oluyor. Yabancı konuklarımızın beni ziyaret etmesinden dolayı oldukça memnun oldum. Umarım program sonrasında yabancı konuklarımız ülkelerine gittikleri zaman şehrimizin tanıtımını yaparlar. Festivalin hayırlı olmasını diliyorum" dedi. Vali Ata'nın konuşmasının ardından Başkan Tahmazoğlu ise programla ilgili bilgi verdi. Şehitlerden dolayı festivalin 1 gün ertelendiğini dile getiren Başkan Tahmazoğlu, programın yarın akşam başlayacağını kaydetti. Konuşmalardan sonra yabancı konuklar Vali Ata'ya çeşitli hediye takdim ettiler. Hediyelerin verilmesinin ardından ise ziyaret hatıra fotoğrafı çektirilmesiyle son buldu (HABER MERKEZİ)

Tarlada Çalışan G... Yıldırım Ça...

Gaziantep'te tarlada çalışan ... şındaki Ömer Solmazlar y... düşmesi sonucu ağır yarala...

Gaziantep'te tarlada çalışan 3... yaşındaki Ömer Solmazlar ... düşmesi sonucu ağır yaralan...

Oğuzeli İlçesi Gündoğan Köyü'nde ... saat 14.00'de meydana gelen olayda, ... çalışan Ömer Solmazlar'ın üzerine ... düştü. Yakınları tarafından otomobil ... Gaziantep Oğuzeli İlçe Devlet Hast... kaldırılan Solmazlar ilk müdahalesi ... ardından Gaziantep Dr. Ersin Arslan ... Hastanesi'ne sevk edildi. Yaralı Sol... durumunun ağır olduğu belirtildi.

Bu arada Gaziantep'te sabah saatle... itibaren etkili olan ve zaman zaman ... yağışla devam eden fırtına nedeniyle ... semtlerdeki elektrik direklerinde... koptu, bazı semtlerde elektrikler ...

Dört Kentte Kck Operasyonu:

Gaziantep ve 3 kentte, terör ... PKK'nın gizli şehir yapılanm... yönelik düzenlenen eş zamanlı ... operasyonda, BDP Şahinbey İlçe Başk... Toraman'ın da aralarında bulunduğu ... gözaltına alındı.Gaziantep Emniyet M... Terörle Mücadele Şube Müdürlüğü ek... kck'nın örgüt adına sözde mahkeme ... suretiyle vergilendirme yaptığı, sıla... ederek para topladığı, örgüt adına çe... tahsili yaptığını tespit etti. Yapılan ça... ardından Gaziantep merkezli olarak D... Kahramanmaraş ve Şanlıurfa'da belir... adreslere eş zamanlı operasyon yapıl... Operasyonda, BDP Şahinbey İlçe Bş... Şükrü Toraman, M.A.C., M.D., H.G. ... gözaltına alındı. 2 bilgisayar, çok sayı... örgütsel doküman ve CD ile 1 tabanca ... geçirildi. (DHA)

Nöbetçi Ecz...
E BUGÜN-B... PINA... ECZA... NÖBET...

GNİZİP

Yıl: 44 Sayı: 6231

BELDE RADYO, TV YAYINCILIK VE REKLAMCILIK A...

İmtiyaz Sahibi
Osman ALPASLAN

Yazı İşleri Müdürü
Mehmet Metin İLİKSOY

Hukuk... Av. M...

Muhabirler
Ahmet ALPASLAN Şule D...

YAYIN TÜRÜ: GÜNLÜK YEREL SÜ...

YÖNETİM YERİ: Saha Mah. Bele... Kat:6 Nizip/Gaziantep
TEL: 0 342 517 20 63 - 517 ...
FAX: 0 342 517 60 76

BASKI YERİ: Belde Ofset Ma...
Adres: Tahtani Mah. Necip Mahm...
TEL: 0 342 517 45 50 FAX: 51...

Gazetemiz Basın Konseyi ve Nizip Gazeteciler ...

Nizip gazetesi'nde yayınlanan yazı, haber ve h... hakkı Belde Radyo Tv Yayıncılık A.Ş.'ye ait... dahi izinsiz kullanılamaz.

Nizip Gazetesi Basın Mes'lek İlkelerine Uy...
Makale ve köşe yazılarının sorumluluğu yaza... sorumluluğu reklam verenlere ...

CamScanner ile tarandı

YAZAR AHMET ÜMİT GAZİANTEPLİLER İLE BULUŞTU

Gaziantep Büyükşehir Belediyesi kültür ve sanat etkinlikleri kapsamında Gaziantepli araştırmacı yazar Ahmet Ümit ile UNESCO Türkiye Milli Komisyonu Yönetim Kurulu Üyesi ve Bilkent Tarih Bölüm Başkanı Mehmet Kalpaklı'yı Tarih ile Roman Arasında Bir Sultan; Fatih' konulu söyleşide buluşturdu.

mer Ersoy Kültür Merkezinde düzenlenen söyleyişe Gaziantep şehir Belediyesi Genel eri İ.Fuat Özçörekçi, Hasan ncu Üniversitesi Rektörü Dr. İbrahim Özdemir, Kültür lığı Daire Başkanı Ece Yiğit, r ve Sosyal İşler Daire nı Sema Marangoz ve tarih lısı çok sayıda davetli

yişi öncesi yazar Ahmet in yazdığı 'Patasana' adlı an uyarlanan ve Serap li ve Gülnur haztorun'un oyunlaştırdığı z Anadolu Lisesi, nsettin Anadolu Lisesi ve Kız Meslek Lisesi'nden 15 cinin sahnelediği 'Patasana Atölyesi Performansı' ndi.

ir tiyatrocular performansları met Ümit ve salondaki cıları kendilerine hayran lar.

Ümit, 'Benim yaptığım Mehmet Kalpaklı hocam ve tarihçilerin hayatlarını ak bulduğu bütün tarihi neyi, tarihte neler olmuşu alarak arayışını roman nesine dönüştürmektir' yazar Ahmet Ümit, nsıyla benim yazdığım ı Öldürmek' adlı roman Fatih Sultan Mehmet'ten karak, romandayarattığım k Serazi karekterinden yola çıkarak aslında sizlere bir ayna tutmak, kendi ruhunuzla yüzleşmenizi sağlamaktadır. O nedenle Fatih Sultan Mehmet'i öğrenmek istiyorsanız bunu benim romanımda öğrenemezsiniz. Ama hoşça bir vakit geçirmek istiyorsanız meraklı bir roman okumak istiyorsanız bunun yanı sıra kendi ruhunuzdaki iyilikle kötülükle, çirkinlikle, güzellikle yüzleşmek istiyorsanız benim romanlarımı okuyacaksınız" dedi.

Bu programda bulunmasının bir sebebi olduğunu söyleyen Mehmet Kalpaklı, "Ahmet Bey Fatih'in içinde yer aldığı bir roman yazdı. Ben de bundan yola çıkarak Fatih'in içinde yer aldığı bir belgesel yazdım. Belgeselin çekimleri şu anda TRT tarafında devam ediyor. Belgesel önümüzdeki Mayıs ayında tam sekiz bölüm halinde oynayacak. Bir buçuk saatlik bölümü de sinemalar da oynayacak" dedi. Kalpaklı, "Gerçeklikle Kurgu arasında bir Sultan var. Bir padişahı gerçek yaşamıyla bir romancının kurgusu arasında düşünebiliriz. Temel olarak tarih dediğimiz şey, sizin, bizim, hepimizin bir gün öncesinde bir saat öncesinde ya da iki dakika öncesi kadar öğrenci arkadaşlarımızın sahnelenen performansı tarih oldu artık, yani geçmiştir. Bu performansı izleyen herkes bu performansla ilgili farklı görüşleri var" diye ifade etti.

Büyükşehir Belediyesi Genel Sekreteri İ.Fuat Özçörekçi günün anısına Ahmet Ümit ve Mehmet Kalpaklıya, Gaziantep'e has Bakır Pilavlık hediye etti.

Program, Yazar Ahmet Ümit'in sevenlerine "Sultanı Öldürmek" kitabını imzalamasının ve bol bol hatıra fotoğrafı çektirmesinin ardından sonra erdi. (Haber Merkezi)

Şahinbey´den Tamirci Esnafına Yeni Karataş Sanayi Sitesi Müjdesi

S.S.Karataş Oto Makine Küçük Sanayi Sitesi Yapı Kooperatifi Olağan genel kurul toplantısına katılan Şahinbey Belediye Başkanı Mehmet Tahmazoğlu, şehir içinde kalan tamirciler için yeni yapılacak olan Karataş Sanayi sitesinin yakın zamanda temelini atarak kısa sürede tamamlanacağı müjdesini verdi.

Esnafın sorun ve sıkıntılarının farkında olduklarını ve bunların bir kısmına çözüm üretildiğini ifade eden Başkan Tahmazoğlu, "göreve geldiğimiz günden bu yana hiçbir probleme büyük demedik. Çözüme kavuşturmak için yapılması gereken neyse yapılacak dedik. İki buçuk yılda belediyemizin borcunu bitirdik. Dört noktada Türkiye'ye örnek gösterilen bir kentsel dönüşüm çalışması yapıyoruz. Belediyemiz ayrıca Türkiye'nin en büyük bütçesini yapan belediye olmuştur. Birçok esnafımız şehir içinde daracık sokaklarda ve dükkanlarda sanatını icra ederek ekmeğini kazanmaya çalışıyor. Bundan esnafımız rahatsız dükkan üstünde evi olan vatandaşımız rahatsız. Bu soruna çözüm için esnafımıza modern yeni bir yer yapmak gerekiyordu. Bizde bunu yaptık. Esnafımız için yapacağımız yeni sanayi sitesi için iki yıldır uğraşıyoruz. Tamirci esnafımız mağdur olmasın ve kısa sürede Sanayi sitesi tamamlansın diye belediye olarak kendimiz yaparak esnafımıza teslim edeceğiz. 13 Temmuzda sanayi sitemizin yapım ihalesi yapılacaktır. Esnafımız için sanayi sitemizi ucuza maletmek için bütün firmaları davet ettik. maliyet artmasın diye alt yapı gibi birçok çalışmayı bu ihaleye katmadık. Biz istiyoruz ki esnafımız işyeri sahibi olsun kendi dükkanın da ekmeğini kazansın. Biz her zaman esnafımızın yanındayız. Sanayi sitemizin temelini birlikte atacağız ve kısa sürede tamamlayacağız."dedi. Program sonunda esnafın sorularını da cevaplayan Başkan Tahmazoğlu'nun konuşması sık sık alkışlarla kesildi. (Haber Merkezi)

BÜYÜKŞEHİR BELEDİYESİ ASFALT SEZONUNU AÇTI

Gaziantep Büyükşehir Belediyesi 2012 yılı asfalt yenileme çalışmalarına Karataş Raylı Sistem Güzergâhı üzerinde başladı.

2012 Asfalt sezonunu başlatan Gaziantep Büyükşehir Belediyesi tarafından Karataş Raylı Sistem 2.Etap Güzergâhında Binder ve Aşınma tabakası olarak iki kat asfalt imalatı yapıldı.

Büyükşehir Belediyesi ekipleri, Aydınlar Mahallesi 10 Nolu Cadde ve Güvenevler Mahallesi Mustafa Taşar Caddesi - 26 Nolu Caddenin asfaltını tamamladıktan sonra şimdi de Kıbrıs Caddesinin asfaltını yeniliyor.

Büyükşehir Belediyesi Fen İşleri Daire Başkanlığından yapılan açıklamada "2012 yılı asfalt çalışmaları kapsamında ana arterler başta olmak üzere Büyükşehir Belediyesinin sorumlu olduğu bölgelerde yılsonuna kadar 34 Bin 284 metrelik mesafe üzerinde sıcak asfalt imalatı yapılmasının hedeflendiği" ifade edildi. Büyükşehir Belediyesi sınırları içerisinde iklim koşulları ve çalışmalar sonunda asfaltta meydana gelen bozuklukların yarattığı olumsuzlukların ortadan kaldırılacağının belirtildiği açıklamada, "İbrahimşehir - Arıl, Göksuncuk - Karacaburç bağlantı yollarında Sathi kaplama imalatları tamamlandığı, köy yollarında da Sathi Kaplama imalatlarının da devam ettiği' belirtildi. Açıklamada ayrıca, 'Şehrin ana arterlerinde yapılan çalışmaların tamamlanmasının ardından Büyükşehir Belediyesinin sorumluluğunda olan ara yollar ve köy yollarının da daha sağlıklı bir yapıya kavuşturulması için çalışmaların devamı edeceği' vurgulandı. Yetkililer, Haziran ayında başlayan asfaltlama çalışmalarının Eylül ayı sonuna kadar, çalışmalar kapsamında gerçekleştirilecek yama çalışmalarının da yılsonuna kadar devam edileceğini belirttiler. (Haber Merkezi)

ş Ülkenin Folklor Temsilcileri niyet Müdürü Oğuz´u Ziyaret Etti

bey Belediyesi tarafından düzenlenen 3. ılararası Folklor Festivaline katılan etkinliği ımında Romanya, Kazakıstan, Makedonya, ı. Diyarbakır halay gençlik ve spor kulübü, Folklor Kulübü ve Şahinbey Belediyesi ları topluluğu temsilcileri ile Şahinbey Belediye ehmet Tahmazoğlu, Gaziantep Emniyet Müdürü Oğuz'u ziyaret etti.Ziyaretten dolayı duyduğu eti dile getiren Emniyet Müdürü Oğuz yaptığı la, "Gaziantep Türkiye'de büyüyen ve gelişen bir ce sanayi şehri olmayan Gaziantep kültürü ve ontşyuları bir şehir olmuştur. Sizlerin bu şehre böyle bir etkinliğin düzenlenmesi çok Şahinbey Belediyemiz yaptığı çalışma ve kültür etkinlikleri ile adından söz ettirmeye devam ediyor. Başkanımızı bu tür çalışmalarından dolayı kutluyorum. Gaziantep güneydoğuda bir huzur kenti olmuştur. Burada kaldığınız süre içinde rahat bir şekilde gezip ziyaretlerden bulunabilirsiniz. Sizleri burada görmek bizleri mutlu etmiştir."dedi.Başkan Tahmazoğlu ise programla ilgili bilgiler vererek, şehitlerimizden dolayı festivali 1 gün erteledik. Burada Romanya, Kazakıstan, Makedonya ve Endonezya 'dan olmak üzere 4 ülkeden ve Türkiye'den ekiplerimiz bulunmaktadır. Dört gün boyunca misafirlerimiz olacaklar ve Cuma akşamı başlayacak olan programımızda Şahinbey parkında ülkelerinin halkoyunlarını sergileyeceklerdir." dedi. Ziyaret sonunda Emniyet Müdürü Oğuz tüm misafirlere günün anısına hediyeler takdim etti (Haber Merkezi)

CamScanner ile tarandı

NİZİP DEVLET HASTANESİ TRİAJ BİLGİLENDİRME KLAVUZU

Sayın Hasta/Hasta yakınlarımız:
Hastanemiz Acil servisinde uygulanan TRİAJ uygulaması hakkında sizleri bilgilendirmek istiyoruz. Acil servisimize başvurduğunuzda, Servis girişinde bulunan triaj görevlisi hastanın sağlık durumuna göre yönlendirme yapacaktır. Bu yönlendirme Aynı zamanda hastanın aciliyetini ve müdahalede öncelik sırasını belirleyecektir. Buna göre aşağıdaki soru ve cevapları dikkatlice okumanızı rica ederiz.

1- Triaj Uygulaması Nedir? Niçin Uygulanır?
Çok sayıda hasta ve yaralının olduğu durumlarda, bunlardan öncelikli tedavi ve nakil edilmesi gerekenlerin tespiti amacıyla, olay yerinde yapılan hızlı, sistematik seçme ve kodlama işlemidir. TRİAJ; Hastanemiz Acil servisine başvuran hastaların aciliyetinin belirlenmesi amacı ile uygulanmaktadır. Triaj, hastaların geliş sırasına göre değil, aciliyetine göre muayenenin yapılmasını sağlar.

2- KIRMIZI Kabine yönlendirilmeniz veya kırmızı giriş formu verilmesi ne anlama gelir?
Bu durum hastanın ÇOK ACİL olduğunu, Ölüm tehlikesinin mevcut olduğunu ve hemen müdahale edilmesi gerektiğini ifade eder. Bu durumdaki hastalar genellikle (Kalp durması, Nefes alamama, kafa travması, kazalar, Yoğun kanamalar, Açık göğüs ve karın yaralanmaları, İntihar girişimi, Zehirlenmeler, Ağır yanıklar, Yaşam bulgularında ani değişiklikler, Açık kırıklar Vb.) durumundaki hastalardır.

3- SARI Kabine yönlendirilmeniz veya Sarı giriş formu verilmesi ne anlama gelir?
Bu durum hastanın Ölüm tehlikesinin yüksek olmadığını müdahalede öncelik sırasında 2. Derecede olduğunu gösterir. Bu durumdaki hastalar (Solunum sıkıntısı, Karın ağrısı, Kardiyak olmayan göğüs ağrısı,Şiddetli baş ağrısı, Alkol intoksikasyonu, Kapalı kırık, orta dereceli yanıklar, böbrek ağrıları v.b.) Durumundaki hastalardır. Bu durumda hastanıza müdahale hemen olmayabilir, biraz bekletilebilirsiniz. Bu bekleme kırmız alandaki hastaların bitimi ile hemen başlar. Bekleme süreniz 45 Dakikayı geçmez.

4- YEŞİL Kabine yönlendirilmeniz veya Yeşil giriş formu verilmesi ne anlama gelir?
Bu durum hastanızın Ölüm tehlikesinin olmadığını, müdahalede öncelik sırasının son sırada olduğunu gösterir. Bu durumdaki hastalar (Burkulma, Küçük sıyrıklar, sistit, Kaşıntı, Kulak ağrısı, hafif yanıklar, kronik Baş ağrısı vb) durumundaki hastalardır. Bu durumda hastanıza müdahale hemen olmayabilir, biraz bekletilebilirsiniz. Bu bekleme kırmız ve sarı alandaki hastaların bitimi ile hemen başlar. Bu sürecin bekleyebilirsiniz ile [illegible]

NOT: 112 Acil ambulanslarıyla sağlık tesisine getirilen hastalara triaj uygulaması yapılmaz. Ambulansla getirilen acil vakaların sağlık tesisine kabul işlemleri en kısa sürede tamamlanır.

Hastalarımızın Teşhis ve tedavilerinin yapılması sırasında personellerimize yardımcı olunması sizin ve hastalarınızın sağlığı için önemlidir.

Sağlıklı günler dileklerimizle....
Nizip Devlet Hastanesi Baştabipliği

NİZİP TAKSİ
Güven ve Konfor İle Hizmetinizdeyiz...!
GSM : 0 532 682 79 86
TEL : 0342 517 12 22
24 Saat Hizmetinizde
Memnuniyetinizi Dostlarınıza, Şikayetinizi Bize Bildirmiz
S.S.123 NOLU KOOP.

Kulüpler Birliği destek için

Kulüpler Birliği Vakfı Başkanı Hahl Ünal ve Süper Lig'deki 18 kulupten temsilcileri Başkan İbrahim Kızıl, Asbaşkan Mehmet Kızıl ve Yönetim Kurulu üyelerimizin yargılandığı dava öncesi destek için şehrimize gelerek davayı izlediler. Kulüpler Birliği Vakfı Başkanı Hahl Ünal, arkadaşlarımızın kısa sürede özgurluklerine kavuşmasını beklediklerini söyleyerek, Türkiye Süper Lig Kulüpler Vakfı olarak 18 Süper Lig takımından birer tane temsilci arkadaşımızla, hep birlikte Gaziantepspor'un değerli başkanı İbrahim Kızıl, yöneticileri ve kulüp çalışanlarına moral desteği verme, geçmiş olsun dileklerimizi iletme ve Kulüpler Birliği'nin birlik ve beraberliğini sergileme adına Gaziantepspor [illegible] destek olmaya geldik. [illegible] başkan, hem sevgili yö[illegible] hem de kulup çalışanla[illegible] olsun dileğinde bulunu[illegible] İnşallah, arkadaşlarımız[illegible] sürede özgurlüğüne kav[illegible] bir suçları dışarıdan [illegible] yargılanabilirler. Yüce [illegible] mahkeme, yüce adalet [illegible] bulacaktır. Tekrar tek[illegible] olsun dileğine bulunu[illegible] Ziyaret sebebimiz bu[illegible] konuştu. (HABER MERKEZİ)

Güle Güle Dany Nou

Gaziantepspor [illegible] futbolcusu Dany [illegible] transferi için Ga[illegible] ile her konuda anlaşmaya [illegible] Gaziantepspor ile Dany [illegible] arasındaki sözleşme, tara[illegible] mutabakatı sonucunda k[illegible] feshedilerek oyuncunun [illegible] Galatasaray kulübüne ver[illegible]

Dany Nounkeu'ya Gazian[illegible] vermiş olduğu hizmetler[illegible] teşekkür eder, bundan [illegible] yaşantısında ve yeni tak[illegible] dileriz.

Bu arada Yönetimimiz [illegible] Ekibimizin verdiği rapo[illegible] transfer çalışmalarına h[illegible] Nounkeu'nun takımda[illegible] ardından ilk olarak bu [illegible] transfer yapılacağı bil[illegible]

Bekir Ozan H[illegible] Dünya evine [illegible]

GAZİANTEPSPOR'un orta saha oyuncusu Beki[illegible] ihtişamlı bir düğün arından yaşamını Nazlı Der[illegible]

Salihli Bizim Ev Sosyal Tesisleri'nde gerçekleşen törene genç çiftin ailesi ve yakınlarının yanı sıra futbol dünyasından çok sayıda davetli katıldı. "Hayatımın en mutlu anlarından birini yaşıyorum. Sevdiğim insanla yeni bir yaşama adım atıyorum" Bekir Ozan, evliliğinin spor yaşantısına olumlu yansıyacağına ve önümüzdeki sezon çok daha verimli bir dönem geçireceğine inandığını söyledi. Nazlı Dere ise futbolcu eşi olmanın sorumluluğunu yerine getireceğini belirtti. (HABER MERKEZİ)

CamScanner ile tarandı

Polis el ilanı ile vatandaşı bilgilendirdi

1774 sayılı kanun kapsamında işyerleri ve işyerinde çalışanların bildirimi için haftalardır gerek seminerler düzenleniyor, gerek basın yoluyla çeşitli duyurular yapılıyor. Gaziantep İl Emniyet Müdürlüğü Şehitkâmil İlçe Emniyet Müdürlüğü'nün hazırladığı, Gaziantep Sosyal Güvenlik Müdürlüğü'nün destekleri ve İpek Yolu Kalkınma Ajansı tarafından finanse edilen, Gaziantep Adıyaman ve Kilis illeri ve ilçelerinde uygulanmaya başlanan "Kalkınmada Kurumlar arası İşbirliği, Kayıt Dışı ile Mücadele ve Sürekli Güvenli İş Ortamı" adlı proje dolayısıyla broşür dağıtıldı. Nizip İlçe Emniyet Müdürlüğü Toplum Destekli Polisler tarafından dağıtılan broşürlerde; "Kamu hizmetlerinin yerine getirilmesinde özlenen ve hedeflenen kurumlar arası işbirliği ve bilgi paylaşımı, tüm bürokratik işlerden arındırılarak en etkin, en doğru ve en verimli şekilde yerine getirilmesi amacıyla uygulanan kimlik bildirim sisteminin önemi anlatılıyor Nizip'te cadde ve sokaklarda gezerek işyerlerine giren ve işyeri sahiplerini bilgilendiren polis, kayıt dışı mücadelenin önemine vurgu yaptı. (Haber Merkezi)

UMEM TOPLANTISI GSO'DA YAPILDI

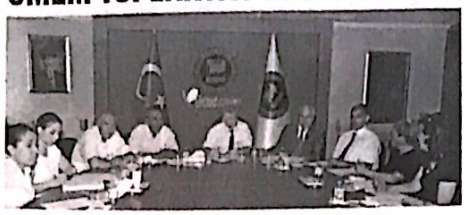

Gaziantep Sanayi Odası (GSO), Milli Eğitim Müdürlüğü ve İŞ-KUR İl Müdürlüğü tarafından yürütülen Uzmanlaşmış Meslek Edindirme Merkezi (UMEM) Projesi Kurs Yönetim toplantısı GSO'da yapıldı.

Toplantıya, Gaziantep Sanayi Odası Genel Sekreteri Kürşat Göncü, Milli Eğitim Müdür Yardımcısı Bekir İnci, İŞ-KUR İl Müdürü Sıraç Ekin ve proje temsilcileri katıldı. Toplantıda projenin başlangıç tarihinden bugüne kadar yapılan kurslar ve elde edilen sonuçlar hakkında bilgi verilirken, proje genelinde yaşanan en önemli sorunun kursiyer bulma konusunda yaşandığı kaydedildi.

Temmuz ayında proje kapsamında açılacak Endüstriyel Elektrik ve Arıza Bulma, Tekstil Boyacılığı, Branda ve Çuval Dokuma, Mekanik Bakım ve Onarım, Üretimde Kalite Kontrol, CNC Torna ve Kaynakçılık mesleklerine yönelik kurslara katılmak isteyen adayların İŞ-KUR İl Müdürlüğü'ne başvurmaları gerektiği belirtildi.

Düzenlenen toplantıda ayrıca İcra Kurulu'nun almış olduğu karar neticesinde gelecek dönemde açılacak olan kurslara, sanayi sektörünün yanı sıra tarım ve hizmet sektörünün de dahil edileceği bildirildi. Toplantı dilek ve temennilerin belirtilmesiyle sona erdi. (Haber Merkezi)

Nizip'in İlk Yerel Gazetesi
NİZİP GAZETESİ
Kuruluş : 1968

NİZİP
GÜNLÜK SİYASİ BAĞIMSIZ GAZETE

22 HAZİRAN 2012 CUMA | www.nrtmedya.com | Fiyatı: 25 KRŞ

ngilizce Öğretmenlerine Mesleki Eğitim Kursu

Gaziantep İl Milli Eğitim Müdürlüğü'nce yürütülen "Bir Dil, Bir İnsan" adlı SODES projesi samında ABD Adana Konsolosluğu rliğinde Nizip'te görev yapan İngilizce tmenlerine yönelik (Teaching to ivate) "Mesleki Eğitim Semineri"

nlendi. İngilizce Öğretmenlerinin el ve mesleki yeterliliklerini arttırmayı layan bir günlük eğitime Nizip'teki okullardan 30 İngilizce Öğretmeni ı.Nizip Milli Eğitim Müdürü Cengiz eş ve ABD Adana Konsolosluğu r ve Basın Ateşesi Debra Lo 'nun mıyla açılışı yapılan seminerin enliği, Amerikalı Eğitmenler George p ve MargotVolmen tarafından i.Seminerin açılış konuşmasını yapan Milli Eğitim Müdürü Gündeş, Nizip'te yabancı eğitmenler tarafından verilen bu meslekın eğitimın İngilizce öğretmenlerine azami derecede katkı sağlayacağını belirterek, emeği geçenlere teşekkür etti.ABD Adana Konsolosluğu Kültür ve Basın Ataşesi Debra Lo ise ABD Adana Konsolosluğu olarak bu eğitimi Nizip Milli Eğitim Müdürlüğü işbirliğinde düzenlemekten mutluluk duyduklarını söyleyerek, bundan sonraki süreçte de bu ve benzeri etkinlikleri Nizip'te düzenlemek istediklerini ifade etti.Bir günlük "Mesleki Eğitim Kursu"nun tamamlanmasıyla birlikte İngilizce Öğretmenlerine Katılım Belgesi verildi. (Haber Merkezi)

ndistanlı Akademisyenler, asan Kalyoncu Üniversitesi'nde

Uluslararası bir konferans için Türkiye'de bulunan Hindistan'ın farklı üniversitelerinden 20 kişilik heyeti Hasan Kalyoncu rsitesi'ni ziyaret etti.

Kalyoncu Üniversitesi Rektörü Dr. İbrahim Özdemir tarafından kabul heyet üyeleri, üniversitenin kısa da hatırı sayılır bir gelişme diğini gördüklerini ve bunun bilim sı için sevindirici olduğunu belirtti. urulduğu halde kısa zamanda gelişen Kalyoncu Üniversitesi'nin Gaziantep kiye için dünya çapında bir bilim zı olacağına inandıklarını belirten tanlı akademisyenler, 700 civarında öğrencisinin olması ve bir çok dalda lisans derslerinin verilmesinin, iki yıllık bir üniversite için büyük bir başarı olduğunu söyledi. Akademisyenler, Hasan Kalyoncu Üniversitesi ile işbirliği içinde çalışmak istediklerini ifade etti.

Rektör Prof.Dr. Özdemir, Hindistan'dan gelen akademisyenlere üniversitenin kurulması, gelişimi, hedefleri ile mevcut ve açılacak olan fakülte ve bölümleriyle ilgili bilgiler verdi. Rektör Özdemir'in Hindistan'la geçmişten günümüze devam eden kardeşliğimizi vurguladığı görüşmenin ardından heyet memnuniyetlerini belirterek üniversiteden ayrıldı.

Hasan Kalyoncu Üniversitesi'nde kampus turu yapan heyet, Mühendislik Fakültesi Dekanı Prof.Dr. Mustafa Yılmaz Kılıç'ı da ziyaret etti. (Cihan Haber Ajansı)

BAYANLARIN SERGİSİ BEĞENİ TOPLADI

Geçtiğimiz günlerde dokuz sosyal tesisin bir araya gelerek yıl boyunca ürettikleri ürünlerin sergisinde bulunan Başkan Fadıloğlu, yine Şehitkamil Belediyesine bağlı farklı sosyal tesislerde yapılan ürünlerin sergisini açtı. Tesislerde eğitim gören anaokulu öğrencileri ile de vakit geçiren Başkan Fadıloğlu minik öğrencilerin sevgisiyle karşılandı. Bayanların birbirinden farklı alanlarda ortaya çıkardıkları ürünler sergiyi gezenler tarafından büyük beğeni ile karşılandı.

SOSYAL TESİSLERİN AİLE VE SOSYAL YAŞANTIMIZA OLUMLU KATKISI OLDU

Sosyal Tesislerdeki faaliyetlere katılan ve kurs gören bayanlar; " Sosyal tesisleri bir el beceri kursu gibi değil de aynı zamanda bir eğitim yuvası gibi görüyoruz. Çünkü burada bizlere birçok alanda eğitim veriliyor. Buda bizim aile hayatımız ve sosyal yaşamımıza olumlu katkılar sağlıyor. Ayrıca bizler burada bir şeyler üretip ortaya bir ürün çıkardığımızda aile bütçemize de katkı sağlama gibi bir fırsatımız da oluyor. Bu da bizlere hem maddi hem de manevi açıdan bir yarar sağlıyor. Biz burada bulunmaktan çok mutluyuz. Zaman öldürmek için değil burada bir şeyler öğrenebilmek için buradayız. Bizler için çok önemli bir hizmet. Başkanımıza bize kazandırmış olduğu bu sosyal tesislerden dolayı çok teşekkür ediyoruz" dediler.

Sergiyi gezen misafirlere çeşitli ikramlarda bulunan bayanlar açılışın ardından Başkan Fadıloğlu ile fotoğraf çektirdiler. (Haber Merkezi)

Meğer 'Döner'de ne dolaplar dönüyormuş

Uzmanlar özellikle ucuz fiyatlı döner in içine hayvanlara yem olarak verilmesi gereken katkı maddeleri konulduğunu ve elde kalan pişmiş dönerin ertesi gün tekrar satışa sunulduğunu söyledi.

Gıda, Tarım ve Hayvancılık Bakanlığı'nın açıkladığı, ürünlerinde at, eşek ve domuz eti bulunan markaların arasında tanınmış olanların da bulunması gözleri ağırlıkla et ürünleri satan büfelere çevirdi.Türkiye Lokantacılar ve Pastacılar Federasyonu Genel Başkanı Aykut Yenice, vatandaşları özellikle döner konusunda uyardı. Vatandaşın "Ucuza yemek yiyeceğim" derken sağlığını riske attığını belirten Yenice, hayvan yemi olarak kullanılması gereken et ve kemik artıklarının dönerin içine katıldığını kaydetti.

'TAKOZ'A GELMEYİN

Gıda, Tarım ve Hayvancılık Bakanlığı'nın yaptığı denetimlerde etlerin içinden tavuk gagası, inek memesi katkıların çıktığını ancak bunun buzdağının sadece görünen yüzü olduğunu söyleyen Yenice, dönerdeki diğer tehlikenin, "takoz" diye tabir ettikleri eski dönerlerin üzerine yeniden et konularak yapılması olduğunu söyledi.

Özellikle yaz aylarında takoz dönerlerin katkılı dönerler kadar ölüm saçtığının altını çizen Yenice, "Bazı işletmeler dünden kalan dönerlerini buzdolabına kaldırıp, ertesi gün üzerine yeniden et takarak satıyor Piştikten sonra buzdolabına giren et yeniden pişirildiğinde sayısız bakteri oluşur. Bunu defalarca kez yaptığınızda, o eti yiyen insan aslında bomba yiyor" diye konuştu.Denetimsizlik cesaret verdi Lokantacılığın ihtisas gerektiren meslek olması gerektiği halde, denetim eksikliği yüzünden ehliyetsiz ellerce yapıldığını ifade eden Yenice, "Eskiden sadece sokak aralarında bulunan ucuz dönerciler, denetimsizlik yüzünden kentin işlek çarşılarına taşındı. Etin kilosu 30, tavuğun kilosu 8 liraya satılırken, bu yerler et dönerini 2 liraya, tavuk dönerini 1 liraya satıyor. Sağlıklı dönerin bu fiyatlara satılması mümkün değil. Demek ki bu gıdaların içinde et yerine başka bir şeyler var. " dedi (Haber Merkezi)

27 N 7160 Nolu Plakayı Kaybettim, Hükümsüzdür. GNG Sigorta Exper Şirketi

CamScanner ile tarandı

Egemen Bağış: Saçma Sapan Vize Uygulamalarına Son Verilmeli

Avrupa Birliği Bakanı ve Başmüzakereci Egemen Bağış, "Vatandaşlarımıza uygulanan haksız, mantıksız, hukuksuz, saçma sapan vize uygulamalarına son verilmesini bekliyoruz." diye konuştu.

Avrupa Birliği Bakanı ve Başmüzakereci Egemen Bağış, "Vatandaşlarımıza uygulanan haksız, mantıksız, hukuksuz, saçma sapan vize uygulamalarına son verilmesini bekliyoruz." diye konuştu.

Türkiye ile Avrupa Yatırım Bankası (AYB) tarafından ortaklaşa finanse edilen göç eylem planı ile hayata geçirilen Kabul ve Geri Döndürme Projesi temel atma töreni Gaziantep'in Oğuzeli ilçesinde yapıldı. Törene Avrupa Birliği Bakanı ve Başmüzakereci Egemen Bağış, Uluslar arası İşbirliği İnsanı Yardım ve Kriz Müdahalelerden Sorumlu AB Komiseri Kristelina Georgieva ve İçişleri Bakan Yardımcısı Osman Güneş katıldı.

Temel atma töreni öncesinde konuşan Avrupa Birliği Bakanı ve Başmüzakereci Egemen Bağış, ilk olarak Suriye'de yaşanan olaylara değindi. Esed'in vahşetini durduracak derecede güçlü ve samimi bir iradenin ortaya çıkamadığını kaydeden Bağış, "Suriyeli kardeşlerimizin de söylediği gibi bu zulmün, bu kanın biran evvel durması için bütün insanlığın ele ele vermesinin vakti gelmiştir. Buna seyirci kalanlar bu vahşetin ortaklarıdır. Bakın bu güne kadar ülkemize 51 bin Suriyeli kardeşimiz yardım amaçlı başvurmuş. Bunların yaklaşık 21 bini ülkelerine dönmüş ama 30 bini hala Türkiye'de Türk insanının konuk severliğiyle ağırlanıyor. Tabiki onlar bizim misafirlerimiz. Tabiki üzerimize düşeni yapacağız ama bu gün Georgieva'nın ziyareti vesilesiyle buradan hep birlikte bir çağrıda bulunmamız buraya gelip güvence altına giremeyenlerin hala hayatı tehlike altında yaşayan Suriye'deki milyonlarca insanın çağrısına artık insanlığın kulak vermesinin vaktinin geldiğini özetle vurgulamak istiyorum. Geçen süre içerisinde Esed'in vahşetini durduracak derecede güçlü ve samimi bir irade maalesef ortaya çıkamamıştır." dedi.

AB'nin 75 milyon vatandaşa haksız, mantıksız, hukuksuz, saçma sapan vize uygulamalarına son vermesini beklediklerinin altını çizen Bağış, "Türkiye üzerinden AB üyesi ülkelere yasa dışı yollarla giden üçüncü ülke vatandaşlarının ülkelerine geri gönderilmelerinin şartlarını belirleyen bir geri kabul antlaşmasının müzakeresini tamamladık. 4 yıl sürdü ama Türkiye ile Avrupa Birliği bu konuda gerekli antlaşma noktalarına vardı. Ama bu geri kabul antlaşmasının imzalana bilmesi için Türkiye'nin de haklı olarak bazı beklentileri var. Biz kendi vatandaşlarımıza uygulanan haksız, mantıksız, hukuksuz, saçma sapan vize uygulamalarına son verilmesini bekliyoruz. Türkiye cumhuriyeti vatandaşlarının 75 milyon vatandaşımızın AB üyesi ülkelere vizesiz gidebilmesinin önünün açılmasını istiyoruz. İşte bu cuma günü Brüksel'de gerçekleşecek olan 50'nci Ortaklık Konseyi Toplantısı'nda da gündemimizin asıl konusunu bu oluşturacak. Bir yandan Avrupa'yla Türkiye'nin ortak menfaatleri çerçevesinde yasa dışı göçle mücadele edeceğiz. Öte yandan bizim vatandaşlarımıza uygulanan haksız, mantıksız vize uygulamalarına son verilmesi için birlikte gerekli adımları atacağız. Tabiki Türkiye çözümü kolaylaştıracak, tabiki Türkiye vatandaşlarının vize sorununu giderirken Avrupa'nın yasa dışı göçle mücadelesinde de üzerine düşeni yapacak bir ülkedir." şeklinde konuştu.

Uluslar arası İşbirliği İnsanı Yardım ve Kriz Müdahalelerden Sorumlu AB Komiseri Kristelina Georgieva ise törende yaptığı konuşmasında, Türkiye'nin çok önemli bir mevzuat adımı attığını, bu adımdan dolayı ülkeyi tebrik ettiğini belirtti. Georgieva, "Temelini atacağımız bu proje kendi ülkelerindeki baskıdan kaçan insanlara kucak açma geleneğimizin devamının bir nişanesi olacaktır. Türkiye'nin konumunun değişmesiyle algılar da artık değişiyor. Eskiden Türkiye transit bir ülkeydi doğudan batıya geçenler için. Artık Türkiye artan gelir seviyesiyle bir transit ülkeden çok hedef ülke haline gelmiştir" ifadelerini kullandı.

Konuşmaların ardından, kabul ve barınma merkezinin temeli atıldı. (CİHAN HABER AJANSI)

ŞEHİTKAMİL BELEDİYESİ ŞEHRİN ÇEHRESİNİ GÜZELLEŞTİRİYOR

Hizmet atağını sürdüren ve yaptığı projelerle takdir toplayan Şehitkamil Belediyesi, dört mahalleyi kapsayan çalışmalarda eski asfalt ile kaldırım taşlarını yenileyerek şehrin çehresini güzelleştirmeye devam ediyor. Başkan Fadıloğlu; "Vatandaşlarımız müsaade ederse biz gece yarılarına kadar çalışmalarımızı sürdürürüz" dedi.

SÖZ VERDİK, BU SENE ASFALT YILI OLACAK

Nurtepe, Yunus Emre, Dülük Baba ve Göztepe Mahallelerini kapsayan "Eski Dülük Caddesi'nde" asfalt ve kaldırım sökme işlemi yapıldığını söyleyen Şehitkamil Belediye Başkanı Rıdvan Fadıloğlu, yama tutmayacak hale geldiği için Eski Dülük Caddesi'nde sil baştan sıfır asfalt yapılacağını belirtti. Çalışma yapılan alanın 1 buçuk kilometre olduğunu dile getiren Başkan Fadıloğlu, "Burada topu birbirimize atmamız söz konusu değil. Ancak beraber iş yapıyoruz. Bundan 2 ay önce eski Dülük Caddesi'nde GAZDAŞ çalışmasından dolayı her tarafa toz savruluyordu. Artık asfaltta niteliğini kaybetmişti. Biz bir söz verdik. Bu sene asfalt yılı olacak dedik. Asfalt özelliğini kaybetmiş noktalarda sıfır asfalt yapacağımızı söyledik. Eski Dülük Caddesi'nde de bu çalışmayı GAZDAŞ çalışmasından sonra başlattık. Biz o faaliyete başlar başlamaz GASKİ ile de irtibata geçtik. Tabi orası Karşıyaka'nın en eski yollarından da bir tanesiydi. Burada su hattının yenilenmesi talebimiz söz konusu oldu. O bölgede su hattı çalışmaları yapılırken, diğer taraftan da kanalizasyonu kontrol ettirelim dedik. Sağ olsun GASKİ bu konuyla ilgili inceleme yaptı. En azından alt yapı bir kere yapılsın diye, kanalizasyon çalışması da başlatıldı. Diğer taraftan yağmur hattının gerekliliği hasıl oldu. Çünkü biz o yola girdikten sonra bir daha oranın kazılmaması gerekiyor. O kadar geniş bir caddenin ve yan yollardan gelen sel sularıyla birlikte ileri ki zamanlarda sıkıntıya neden olacağı düşünüldüğünden sağ olsun GASKİ o konuda yağmur hattına da girdi. Şuanda orada GAZDAŞ'ın hattı bitti Şimdi yan bağlantıları yapılıyor Su, kanalizasyon tesisatı yenilendi ve yağmur hattı da yenileniyor" dedi.

GASKİ İLE SÜREKLİ İRTİBAT HALİNDEYİZ

GASKİ ile irtibat halinde olduğunu ifade eden Başkan Fadıloğlu, "Vatandaşlarımızın da bu konuda bilgisi var. Gece vatandaşlarımız rahatsız olmasın diye çalışma yapamıyoruz. Belirli saat aralığında çalışmak zorunda kalıyoruz. Bu sürecin uzamasının sebebi bu Yoksa GASKİ'nin bize top atması bizimde GASKİ'ye top atmamız söz konusu değildir. Kurumlarla işbirliği içinde çalışıyoruz. Çünkü bu kaynak milletin kaynağıdır. Biz eğer, GASKİ'ye hiç haber vermeden buranın asfaltını yapıp inseydik 3 gün sonra burada kanalizasyon tıkanması olsaydı, yağmurdan dolayı sel olsaydı, ne diyeceklerdi. Mecburen koordinasyon içinde çalışmamız lazım. Ancak biri bitmeden bir diğerini de başlatma imkanımızda yok. Ayrıca kanalizasyon bağlantıları ile evlerden gelen bağlantılar yenilenecek. Bu çalışmaları yaparken belirli süreç almasından daha doğal bir şey yoktur. Vatandaşlarımız haklılar ancak yılların ihmaline mecburen bu şekildeki yoğun çalışmayla ancak bu kadar sürede götürebiliyoruz. Biz günü geçirecek işlem yapmış olsaydık, şimdiye kadar yüz yerin asfaltını hemen yapıp çıkmıştık" diye konuştu.

KALDIRIM VE YOLLAR TEK TİP OLACAK

Kaldırım ve yolların tek tip olacağını kaydeden Başkan Fadıloğlu, "Eskiden kimi dükkana 3 basamakla çıkılıyordu kimine ise 3 basamakla inliyordu. Bizim şimdiki yapacağımız yol düzenlemesiyle tek tip kaldırım boydan boya aşağıya inecek. Zaten engelliler yasası çerçevesinde de bunun mutlak suretle olması gerekiyor. Yapmış olduğumuz çalışmada ona istinaden yapılıyor. Bu konuda vatandaşlarımızdan yarın benim dükkanım yukarda kaldı. Benim dükkanım aşağıda kaldı şekilde bir yaklaşımda bulunmamalarını talep ediyoruz. Çünkü o kaldırımdan geçecek binlerce ve yüzlerce insana hizmet edecek bir alanı düşünmek zorundayız. Burada tek tip kaldırım ve tek tip yol düzenlemesi inşallah pazartesi gününden itibaren başlıyor. Vatandaşımız bize müsaade etsin biz en seri şekilde gece yarısına kadar çalışırız. Bundan önce Değirmiçem Mahallesi'nde vatandaşların müsaadesiyle gece 3'e kadar asfalt çalışması yaptık" şeklinde konuştu. (HABER MERKEZİ)

BAŞKAN FADILOĞLU'NDA TOPLU KONUT MÜJDESİ

ŞEHİTKAMİL BELEDİYESİ SEYRANTEPE BÖLGESİNDE BİN 700 KONUT YAPILMASI İÇİN TOKİ İLE PROTOKOL İMZALADI

Başkan Fadıloğlu yaptığı açıklamada, Seyrantepe bölgesinde 75 bin metrekare alan üzerine bin konutun yapılması için protokol imzaladıklarını söyledi. Vatandaşların konutları uygun fiyata alabilmesi için TOKİ ile işbirliği yaptıklarını belirten Başkan Fadıloğlu, "Kentsel dönüşüm alanı ilan ettiğimiz bölgelerde vatandaşlarımızın binasını kamulaştırınca vatandaşlarımızın yeni yerleşim alanı ihtiyacı doğdu. Böyle bir çalışmada biz artık 2 katlı gecekondu yapılmasına müsaade etmiyoruz. 4 katlı apartmanların yapılmasını talep ediyoruz. Bununla ilgili olarak Seyrantepe'de Toplu Konut İdaresi'ne ait 75 bin metrekare alan üzerinde yaklaşık bin 700 konutun şuanda protokolü imzaladık. Bunlar 2+1 ve 3+1 daireler TOKİ'nin yapmış olduğumuz çalışma neticesinde ortaya bizden bir talebi oldu. Özellikle Gaziantep şartlarına uygun projeler yapılmasını talep etti. Kendilerinin yapmış olduğu projeler hariç bir proje çalışması yapmamızı istediler. Biz de kendi proje ekibimiz bu konuda çalıştı. Geçtiğimiz hafta Perşembe günü itibarıyle teknik heyet buraya geldi. Yerinde saha incelemesi yaptı. Yapılan saha incelemesi neticesinde herhangi bir negatiflik olmadı" dedi.

GAZİANTEPLİNİN İHTİYACINA UYGUN KONUTLAR YAPACAĞIZ

Gaziantep'in şartlarına uygun proje yaptıklarını ve TOKİ yetkilileri tarafından projenin Ankara'ya götürüldüğünü dile getiren Başkan Fadıloğlu, "Burada yapılacak olan işlem kentsel dönüşüm alanında herhangi bir evi veya arsayı kamulaştırılan bir şahıs, kesinlikle kuraya girmeden olmadan doğrudan konut alma imkanına sahip olacaktır. Bizim özellikle TOKİ ile birlikte yapmamızdaki kastımızda, vatandaşımızın uygun vadeli ve uygun fiyata ev sahibi olmasını sağlayabilmektir. Bu konuda TOKİ'de bize büyük yardımcı oldu. Özellikle bu çalışmanın emeği geçen tüm milletvekillerimize teşekkür ediyorum. Tek tek ilgilendiler. Sayın Başkanıma teşekkür ediyorum. Onların sayesinde bu gerçekleşti. İnşallah en kısa sürede ihaleye yapılacak ve inşaatı başlamış olacaktır" dedi konuştu.

Nöbetçi Ecza
BUGÜN-BU
MURAT C
ECZANE
NÖBETÇİ

NİZİP
Yıl: 44 Sayı: 6230 22 HAZ
BELDE RADYO, TV YAYINCILIK VE REKLAMCILIK AŞ
İmtiyaz Sahibi
Osman ALPASLAN
Yazı İşleri Müdürü
Mehmet Metin İLİKSOY
Hukuk Dan
Av. Murat
Muhabirler
Ahmet ALPASLAN Şule DAYI
YAYIN TÜRÜ: GÜNLÜK YEREL SÜRELİ
YÖNETİM YERİ: Saha Mah. Belediye
Kat:6 Nizip/Gaziantep
TEL: 0 342 517 20 63 - 517 63 20
FAX: 0 342 517 60 76
BASKI YERİ: Belde Ofset Matbaa
Adres: Tahtani Mah. Necip Mahmut Cad
TEL: 0 342 517 45 50 FAX: 517 0
Gazetemiz Basın Konseyi ve Nizip Gazeteciler Cemiyeti
Nizip gazetesi'nde yayınlanan yazı, haber ve fotoğrafların hakkı Belde Radyo Tv Yayıncılık A.Ş. ve adı geçen kişilere aittir, izinsiz kullanılamaz.
Nizip Gazetesi Basın Meslek İlkelerine Uymayı Taahhüt Eder
Makale ve köşe yazılarının sorumluluğu yazarlarına, reklam sorumluluğu reklam verenlere aittir.

CamScanner ile tarandı

UMEM TOPLANTISI GSO'DA YAPILDI

Gaziantep Sanayi Odası (GSO), Milli Eğitim Müdürlüğü ve İŞ-KUR İl Müdürlüğü tarafından yürütülen Uzmanlaşmış Meslek Edindirme Merkezi (UMEM) Projesi Kurs Yönetim toplantısı GSO'da yapıldı.

Toplantıya, Gaziantep Sanayi Odası Genel Sekreteri Kürşat Göncü, Milli Eğitim Müdür Yardımcısı Bekir İnci, İŞ-KUR İl Müdürü Sıraç Ekin ve proje temsilcileri katıldı. Toplantıda projenin başlangıç tarihinden bugüne kadar yapılan kurslar ve elde edilen sonuçlar hakkında bilgi verilirken, proje genelinde yaşanan en önemli sorunun kursiyer bulma konusunda yaşandığı kaydedildi.

Temmuz ayında proje kapsamında açılacak Endüstriyel Elektrik ve Arıza Bulma, Tekstil Boyacılığı, Branda ve Çuval Dokuma, Mekanik Bakım ve Onarım, Üretimde Kalite Kontrol, CNC Torna ve Kaynakçılık mesleklerine yönelik kurslara katılmak isteyen adayların İŞ-KUR İl Müdürlüğü'ne başvurmaları gerektiği belirtildi.

Düzenlenen toplantıda ayrıca İcra Kurulu'nun almış olduğu karar neticesinde gelecek dönemde açılacak olan kurslara, sanayi sektörünün yanı sıra tarım ve hizmet sektörünün de dahil edileceği bildirildi. Toplantı dilek ve temennilerin belirtilmesiyle sona erdi. (Haber Merkezi)

Formasyon öğrencileri sertifikalarını aldı

irve Üniversitesi'nde bu yıl ilk defa açılan Öğretmenlik Formasyonu Sertifika Programı başarıyla tamamlandı. öğretmen adayları için sertifika töreni düzenlenirken, bu mutlu günlerinde onları aileleri ve çocukları yalnız bırakmadı.

Saygı duruşu ve İstiklal Marşı'nın okunmasının ardından başlayan töreninin açılış konuşmasını Zirve Üniversitesi ktörü Prof. Dr. Adnan Kısa ve Eğitim Fakültesi kanı Prof.Dr.Fatih Töremen yaptı. Törende nuşan Kısa, "Bugün burada 200 öğretmen ayımızın heyecanını paylaşıyoruz. Bir yılı likte en iyi şekilde geçirdiğimizi, sizlere en iyi timi verdiğimizi düşünüyorum.Bugün burada ları gösteren siz değerli öğretmenlerimizin slek hayatında da başarılı olacağından şüphem " dedi.Eğitimde başarılı olan ilk üç öğrenciye itli hediyeler ve sertifikaları verildi. Ödülünü sertifikasını Rektör Prof. Dr. Adnan Kısa'nın den alan Öğretmenlik Formasyonu Sertifika ğramı birincisi Dilan Tanyeri sonrasında bir uşma yaptı. Tüm formasyon öğrencileri adına uşan Tanyeri, Zirve Üniversitesi gibi bir versiteden eğitim aldığı için çok mutlu olduğunu söyledi. Tanyeri, " Zirve Üniversitesi'nın ilk öğrencilerinden biri olduğumuz için kendımı çok şanslı hissediyorum. Burada çok güzel bir dönem geçirdik. Yurtdışı deneyimi olan akademisyenlerden eğitim aldık. Bızlerle deneyımlerını paylaşan tüm akademisyenlere ve Zirve Üniversitesi'ne teşekkür ederim" dedi.

Öğrenciler sertifikalarını Rektör Prof. Dr. Adnan Kısa, İ.İ.B.F Dekanı Prof. Dr. Fevzi Akıncı, Eğitim Fakültesi Dekanı Prof. Dr. Fatih Töremen, Eğitim Fakültesi Öğretim Üyesi Doç. Dr. Hasan Akın, Eğitim Fakültesi Öğretim Üyesi Yrd. Doç. Dr. Rıza Ülker, Eğitim Fakültesi Öğretim Üyesi Yrd. Doç. Ramin Aliyev, Eğitim Fakültesi Öğretim Üyesi Yrd. Doç. Mehmet Karakuş, Eğitim Fakültesi Öğretim Üyesi Yrd. Doç. Hidayet Tok ve Eğitim Fakültesi Öğretim Üyesi Yrd. Doç. Uğur Taşdelen verdi. (Haber Merkezi)

Başkan Tahmazoğlu,İhtiyacı Olan Bir Gaziye Tekerlekli Sandalye Hediye Etti

Şahinbey Belediye Başkanı Mehmet Tahmazoğlu, Gaziantep Muharip Gaziler Derneği'ni ziyaret ederek ihtiyaç sahibi bir gaziye de tekerlekli sandalye hediye etti.Gazileri ziyaret ederek sorunlarını dinleyen Başkan Tahmazoğlu, sorunların çözümü noktasında gerekli çalışmaların yapılacağını söyledi. Gazilerle tek tek ilgilenen Başkan Tahmazoğlu, bundan sonra her 3 ayda bir düzenli olarak gazileri ziyaret edeceklerini belirterek, "Şehit ailelerimizi ve gazilerimizi belirli aralıklarla ziyaret ediyoruz. Gazilerimiz ziyaret etmemiz için bizi davet ettiler. Bizde kendilerini kırmayarak gazilerimizle bir araya geldik. Bundan sonrada her 3 ayda bir düzenli olarak ziyaretlerimizi gerçekleştireceğiz. Gazilerimiz ve şehit ailelerimiz bizler için çok değerli. Bu vatan ve memleket için hayatlarını ortaya koymuş insanlardır. Şehitlerimiz bu uğurda hayatlarını kaybetmiş ama geride kalan aileleri bizlere emanettir. Bizlerde bu emanete en iyi şekilde sahip çıkacağız. Diğer gazilerimizde savaşta hayatlarını ortaya koyarak bizim için yaralanmışlardır bu bakımdan çok değerliler" dedi. 8 askerin hain bir saldırı sonucu şehit olduğunu dile getirerek, teröre tepki gösteren Başkan Tahmazoğlu, "Dün de Dağlıca da hain birsaldırıda 8 tane askerimizi şehit verdik. Biz bu ziyareti ondan önce planlamıştık ama bu nedenle anlamlı bir ziyaret oldu. Bu hainleri kınıyoruz. Bu vatanı ve memleketi bölmeye kimsenin gücü yetmez. Devletimiz gerçekten güçlü, ama bu terör saldırıları biliyorsunuz, nerden ne zaman çıkacağı belli olmuyor. Hain saldırı bunlar. Bu tür saldırılarda elbette, arzu etmesek de istemesek de şehitler veriyoruz. Vatan toprağı kolay kazanılmamış. Muhafaza etmekte gerçekten kolay değil. Onun için şehitlerimize Allah'tan rahmet yakınlarına sabır ve yaralı askerlerimize de acil şifalar diliyorum. Allah bizleri, şehit askerlerimizin şefaatine nail eylesin" diye konuştu. Gaziantep sınırları dışından gelen talepleri de gen çevirmeyerek ihtiyaç sahiplerine tekerlekli sandalye vereceklerini ifade eden Başkan Tahmazoğlu, "Şahinbey Belediyesi olarak bugüne kadar 400'ün üzerinde engelli ve gazı vatandaşlarımıza akülü ve manuel tekerlekli sandalyeleri ücretsiz olarak dağıttık. Şuanda elimizde de bulunduruyoruz. 2 ay önce meclisimizden bir karar aldık. Sadece Şahinbey ilçesinde oturanlar değil, Gaziantep'in çeşitli semtlerinde ve hatta il dışında oturan vatandaşlarımızın da bizlere talepte bulunması halinde onlara da tekerlekli sandalye vereceğiz. Çünkü bu bir insanlık hakkı" şeklinde konuştu. (Haber Merkezi)

Şahinbey Belediyesi, 3. Uluslararası Folklor Festivali Başlıyor

Şahinbey Belediye Başkanı Mehmet Tahmazoğlu, kültür ve sosyal etkinlikler kapsamında 3. Uluslararası Folklor estivali'nin 22-25 Haziran 2012 tarihleri arasında ahinbey Parkında düzenleneceğini belirterek, m vatandaşları festivale davet etti.Tüm gösteri konserlerin ücretsiz olduğu 3. Uluslararası olklor Festivali ile ilgili açıklama yapan Başkan ahmazoğlu, "22-25 Haziran 2012 tarihleri rasında Karataş Şahinbey Parkında düzenlenecek stivale, Makedonya, Romanya, Bulgaristan, krayna, Kazakistan, Endonezya, Acara Özerk umhuriyeti ve Türkiye halkoyunları ekipleri mak üzere sekiz ülkenin ekipleri gösteri apacaktır. Birçok gösterinin yer alacağı stivalde 22 Haziran 2012 Cuma akşamı Türk alk Müziğinin sevilen sesi Orhan Hakalmaz ahne alacak. Festival kapsamında 23 Haziran 012 Cumartesi günü akşam Türk sanat müziği anatçısı İhsan Görenç ve Türk sanat müziğinin sanc sesi Emel Sayın sahne alacak ve 24 aziran 2012 Pazar Akşamı Sanatçımız Mehmet akar sahne alacak ve 25 Haziran 2012 Pazartesi şamı Türk pop müziğinin güçlü sesi Mustafa eceli sahne alacak. 22 Haziran 2012 Perşembe ünü saat 17.00'de demokrasi meydanına çelenk oyma ve festival ateşinin yakılmasıyla aşlayacak olan festival kortej yürüyüşü ardından ahinbey Parkındaki festival köyünün açılışı ile art alacaktır."dedi. (Haber Merkezi)

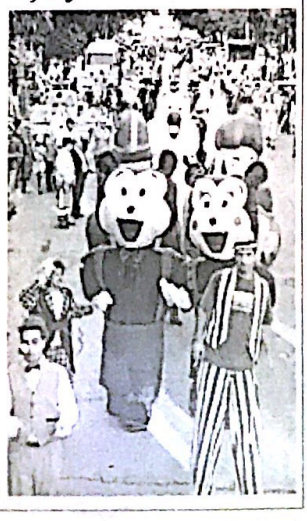

CamScanner ile tarandı

NİZİP DEVLET HASTANESİ TRİAJ BİLGİLENDİRME KLAVUZU

Sağlık Bakanlığı

Sayın Hasta/Hasta yakınlarımız:
Hastanemiz Acil servisinde uygulanan TRİAJ uygulaması hakkında sizleri bilgilendirmek istiyoruz. Acil servisimize başvurduğunuzda, Servis girişinde bulunan triaj görevlisi hastanın sağlık durumuna göre yönlendirme yapacaktır. Bu yönlendirme Aynı zamanda hastanın aciliyetini ve müdahalede öncelik sırasını belirleyecektir. Buna göre aşağıdaki soru ve cevapları dikkatlice okumanızı rica ederiz.

1- Triaj Uygulaması Nedir? Niçin Uygulanır?
Çok sayıda hasta ve yaralının olduğu durumlarda, bunlardan öncelikli tedavi ve nakil edilmesi gerekenlerin tespiti amacıyla, olay yerinde yapılan hızlı, sistematik seçme ve kodlama işlemidir. TRİAJ; Hastanemiz Acil servisine başvuran hastaların aciliyetinin belirlenmesi amacı ile uygulanmaktadır. Triaj, hastaların geliş sırasına göre değil, aciliyetine göre muayenenin yapılmasını sağlar.

2- KIRMIZI Kabine yönlendirilmeniz veya kırmızı giriş formu verilmesi ne anlama gelir?
Bu durum hastanın ÇOK ACİL olduğunu, Ölüm tehlikesinin mevcut olduğunu ve hemen müdahale edilmesi gerektiğini ifade eder. Bu durumdaki hastalar genellikle (Kalp durması, Nefes alamama, kafa travması, kazalar, Yoğun kanamalar, Açık göğüs ve karın yaralanmaları, İntihar girişimi, Zehirlenmeler, Ağır yanıklar, Yaşam bulgularında ani değişiklikler, Açık kırıklar Vb.) durumundaki hastalardır.

3- SARI Kabine yönlendirilmeniz veya Sarı giriş formu verilmesi ne anlama gelir?
Bu durum hastanın Ölüm tehlikesinin yüksek olmadığını müdahalede öncelik sırasında 2. Derecede olduğunu gösterir. Bu durumdaki hastalar (Solunum sıkıntısı, Karın ağrısı, Kardiyak olmayan göğüs ağrısı,Şiddetli baş ağrısı, Alkol intoksikasyonu, Kapalı kırık, orta dereceli yanıklar, böbrek ağrıları v.b.) Durumundaki hastalardır. Bu durumda hastanıza müdahale hemen olmayabilir, biraz bekletilebilirsiniz. Bu bekleme kırmız alandaki hastaların bitimi ile hemen başlar. Bekleme süreniz 45 Dakikayı geçmez.

4- YEŞİL Kabine yönlendirilmeniz veya Yeşil giriş formu verilmesi ne anlama gelir?
Bu durum hastanızın Ölüm tehlikesinin olmadığını, müdahalede öncelik sıranızın son sırada olduğunu gösterir. Bu durumdaki hastalar (Burkulma, Küçük sıyrıklar, sistit, Kanama, Kulak ağrısı, hafif yanıklar, kronik Baş ağrısı v.b) durumundaki hastalardır. Bu durumda hastanıza müdahale hemen olmayabilir. Bu bekleme kırmızı ve sarı alandaki hastaların bitimi ile hemen başlar. Bir müddet bekleyebilirsiniz bu bekleme 90 dakikayı geçmez.

NOT: 112 Acil ambulanslarıyla sağlık tesisine getirilen hastalara triaj uygulaması yapılmaz. Ambulansla getirilen acil vakaların sağlık tesisine kabul işlemleri en kısa sürede tamamlanır.

Hastalarımızın Teşhis ve tedavilerinin yapılması sırasında personellerimize yardımcı olunması sizin ve hastalarınızın sağlığı için önemlidir.

Sağlıklı günler dileklerimizle....
Nizip Devlet Hastanesi Başhabipliği

NİZİP TAKSİ

Güven ve Konfor İle Hizmetinizdeyiz...!

0 532 682 79 86
TEL: 0342 517 12 22

24 Saat Hizmetinizde
Memnuniyetinizi Dostlarınıza, Şikayetinizi Bize Bildiriniz

S.S.123 NOLU KOOP.

Yitik : Nüfus Cüzdanımı Kaybettim, Hükümsüzdür. Maide ALPASLAN

Şahinbey´li Sporcu Milli Takım Kampında

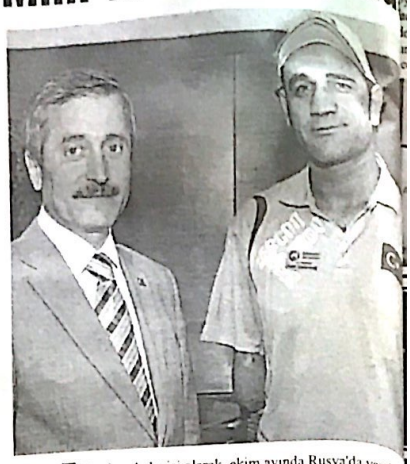

Milli takım kalecisi olarak, ekim ayında Rusya'da yapılacak olan Ampute Futbol Dünya Şampiyonası hazırlık kampı için Aksaray'a gidecek olan Şahinbey Gençlik spor Kulübü Ampute Futbol Takımı kalecisi Fatih Karakuş, Şahinbey Belediye Başkanı Mehmet Tahmazoğlu'nu makamında ziyaret etti.

Şahinbey Ampute futbol takımı kalecisi Fatih Karakuş'un geçtiğimiz yıl Ampute Futbol Milli takımın kalecilığını yaptığını ifade eden Başkan Tahmazoğlu, "Arjantin'de yapılan Avrupa şampiyonasında Türk Milli takımımız üçüncü oldu Bu yılda sporcumuz yeniden milli takım kampına çağrıldı Haziran ve Temmuz aylarında Aksaray'da kampa katılacak. Daha sonra Ekim ayında Rusya'da yapılacak olan Ampute Futbol Dünya Şampiyonasında Milli Takımımızın kalecisi koruyacak. Milli Takımımızın geçen seneki başarılarının daha fazlasını göstereceklerine inanıyorum. Sporcumuz Fatih Karakuş ve tüm takımımıza başarılar diliyorum"dedi.

(HABER MERKEZİ)

Başkan Tahmazoğlu, Şahinbey Şampiyonları Ödüllendirdi

Şahinbey Belediye Başkanı Mehmet Tahmazoğlu, Avrupa ve Türkiye şampiyonalarında bilek güreşi, tekvando ve karate'de dereceye giren Şahinbey Belediye Gençlik ve Spor Kulübü sporcularını 26 adet Cumhuriyet altını ile ödüllendirdi.

Avrupa bilek güreşi şampiyonasında Avrupa ikincisi olan Mehmet Kaya 2 adet Cumhuriyet altını, Üniversiteler arası Türkiye Ümitler tekvando şampiyonasında üçüncü olan Fırat Uzun 5 adet Cumhuriyet altını, Okullar arası gençler Türkiye Tekvando şampiyonasında ikinci olan Murat Çınar 2 adet Cumhuriyet altını, üçüncü olan Esma Kaplan 3 adet Cumhuriyet altını, Okullar arası Türkiye Minikler karate şampiyonasında üçüncü olan Şevval Gürcüoğlu 3 adet Cumhuriyet altını ve Büyükler Türkiye Şampiyonasında sıklette üçüncü olan Ünal Polat 3 adet Cumhuriyet altını ile ödüllendirdi. Başkanlık makamında yapılan törende sporculara tek tek ödüllerini veren Şahinbey Belediye Başkanı Mehmet Tahmazoğlu, Şahinbey Belediye ve Spor Kulübü bünyesi ve diğer alanlarda sporda başarılı olan sporcuları ödüllendirmek adına mecliste karar aldıklarını belirterek. "Dünya ve Avrupa Şampiyonalarında birinci olan sporcularımıza 10, ikinciye 8 ve üçüncüye 6 altınla ödüllendirme kararı aldık. Bunun yanı sıra yine Türkiye'deki müsabakalarda birinciye 5, ikinciye 4 ve üçüncüyü 3 altınla ödüllendirme kararı aldık. Avrupa'da 'e Türkiye'deki şampiyonalarda dereceye giren sporcularımıza ödüllerini takdim ettik. Sporcularımızın başarılarının devamını diliyorum. Bu ödüllendirmedeki amacımız başarılı sporcularımızı teşvik etmek ve diğer sporcularımızı ise gayrete sevk ederek onlarında başarılı olmalarını sağlamaktır."dedi.

(HABER MERKEZİ)

CamScanner ile tarandı

Hastalara Aciliyet Uygulaması

Nizip Devlet Hastanesi'nin başlattığı "Kırmızı, Sarı, Yeşil" uygulaması Acil Servislerine gelen hastalara nefes aldıracağa benziyor. Bu konuda bir açıklama yapan Nizip Devlet Hastanesi Başhekimi Mehmet Cengiz Öztop konuşmalarında şunları söyledi"Kırmızı Alan: Öncelikli acil durumu ifade eder. Ağır yaralanmalarda hayatı tehdit eden ve hemen bakım gereken müdahaleler burada gerçekleştirilir. Sarı Alan:

Geciktirilebilir acil durumları ifade eder. Kalıcı

bir hasarı önlemek için hekim bakımı gereken fakat bekleyebilecek hasta grubuna müdahale bu bölümde yapılır. Yeşil Alan: Hafif yaralanmalarda ya da hekim bakımı gerekli olsa da uzun bir süre bekleyebilecek hastalara müdahale bu alanda hayata geçirilir" dedi. Başhekim Öztop, "Acil Servisi'ne başvuran hastaya, servis girişinde bulunan görevli tarafından sağlık durumuna göre yönlendirme yapılacağını ve yönlendirmenin aynı zamanda hastanın acil olup olmadığını belirleyeceğini ifade etti. (Haber Merkezi)

Nizip'te Şehir İçinde Hayvan Besiciliğine Yasak Geldi

Nizip Kaymakamlığı Toplantı Salonunda gerçekleşen ve Kaymakam Yaşar Karadeniz başkanlığında yapılan toplantıda merkez mahallerde hayvan besiciliği yapan vatandaşlara yönelik yasak getirildiği öğrenildi. Düzenlenen toplantı sonrasında bir basın açıklaması yapan Kaymakamı Karadeniz, şehir merkezinde yaşayan insanların hayvanların katı ve sıvı atıklarından dolayı meydana gelen kötü kokulardan rahatsızlanan insanlarımızın sıkıntılarını göz önünde bulundurarak bu kararı almış durumda olduklarını ifade etti. Bu kapsamda 30 Ekim 2012 tarihine kadar merkez mahallelerde hayvancılıkla uğraşan vatandaşların ellerinde bulunan hayvanları elden çıkarılması gerektiğini söyleyen Karadeniz, sözlerini şöyle tamamladı: "Belirtilen tarihten sonra bu yasağa uymayanlar hakkında yasal işlem uygulanacak ve tespiti halinde uyarılarımıza uymayan vatandaşlara 250 ila bin TL arasında para cezası uygulanacaktır." Dedi. Düzenlenen toplantıda, İlçe Emniyet Müdürü Mustafa Kantar, Sağlık Grup Başkanı Bekir Sıtkı Paksoy, Nizip Gıda hayvancılık ve Tarım İlçe Müdürü Ramazan Biricik ve Nizip Belediyesi Zabıta Müdürü Reslan Yalçın hazır bulundu. (Haber Merkezi)

Nizip ilçesinde yıllardır çözüm arayan bir sorun olan yerleşim merkezinde büyük ve küçükbaş hayvan besiciliğine yasak getirildi.

NİZİP

Nizip'in İlk Yerel Gazetesi
NİZİP GAZETESİ
Kuruluş : 1968

GÜNLÜK SİYASİ BAĞIMSIZ GAZETE

21 HAZİRAN 2012 PERŞEMBE | www.nrtmedya.com | Fiyatı: 25 KRŞ

NTO Başkanı Özyurt Türk Milletine Sabır Diledi

Nizip Ticaret Odası Yönetim Kurulu Başkanı Mehmet Özyurt; "Türk milletine sabır ve başsağlığı diliyorum" dedi.

Nizip Ticaret Odası Yönetim Kurulu Başkanı Mehmet ÖZYURT, "Hakkâri'nin Irak sınırındaki ilçesi Şemdinli'nin Dağlıca kesimindeki askeri birliklere ağır silahlarla saldıran PKK'lı teröristlerle çıkan çatışmada 8 askerimizin şehit olduğu, 16 askerimizin de yaralandığı haberini büyük bir üzüntüyle öğrendiklerini vurgulayan Mehmet Özyurt, konuşmalarında şu sözlere yer verdi. "Öncelikle bu hain saldırıyı şiddetle kınıyoruz. Millet olarak barış, kardeşlik ve huzur ortamına en çok ihtiyaç duyduğumuz Ramazan ayı arifesi olan mübarek üç aylarda, tüm milletimizin huzur ve kardeşliğini bozmayı hedefleyen bu saldırıları gerçekleştirenler bilmelidirler ki emellerine asla ulaşamayacaklardır. Milletimiz tarihini kahramanlık destanlarıyla yazmış, bağımsızlığını kahramanca mücadele veren, bu uğurda can veren şehitleriyle kazanmıştır. Milletimiz, bölücülere karşı kahramanca görev yapan bu vatan evlatlarını minnetle, şükranla anacak ve asla unutmayacaktır" dedi. Mehmet Özyurt; "Bu hain saldırıyı düzenleyen PKK terör örgütünü lanetliyor, Kutsal vatan topraklarının korunması, halkımızın huzur ve güvenliğinin sağlanması uğruna canlarını feda eden tüm şehitlerimize Allah'tan rahmet diliyor, geriye onurlu bir duruş içinde bıraktıkları ailelerine, onlar ile gurur duyan büyük Türk milletine sabır ve başsağlığı ayrıca yaralı askerlerimize de acil şifalar diliyorum" dedi. (Haber Merkezi)

ZEUGMA'YA İŞ BANKASI DESTEĞİ

Günay'dan en büyük unvanını kaybeden Bardo'ya: Zeugma'yı görün ufkunuz genişleyecektir

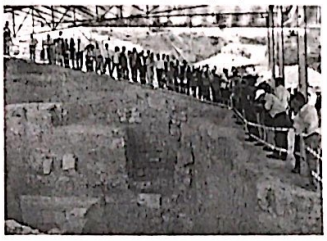

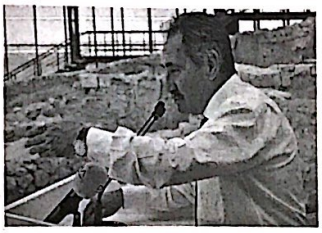

Kültür ve Turizm Bakanı Ertuğrul Günay, daha önce dünyanın en büyük mozaik müzesi olan Tunus Bardo Müzesi'nin bu unvanının Zeugma'ya geçtiğini hatırlatarak, "Bardo Müzesi her odasına bir şeyler tıkıştırılmış eski müzecilik anlayışının örneği olarak görüldü. Ben onlara 'Gelin Zeugma Müzesi'ni görün ufkunuz genişleyecektir' dedim. Sanırım yakında Gaziantep'in misafiri olacaklar." dedi. Günay, Türkiye İş Bankası'nın gün yüzüne çıkarılması destek verdiği, Zeugma Antik Kenti'ndeki Muzalar Evi kazı çalışmalarını yerinde görmek için Gaziantep'in Nizip ilçesine geldi. Burada bir konuşma yapan Günay, Türkiye İş Bankası'nın desteğinin anlamlı olduğunu vurgulayıp, Zeugma'ya ve bu topraklarda yaşayan bütün uygarlıklara borçlarını son zamanlarda ödemeye çalıştıklarının altını çizdi. Kısıtlı bir bütçeyle, Türkiye'de birçok alandan sorumlu, 30 milyon yabancı ziyaretçiyi taşıyan, ağırlayan, 25 milyar dolardan fazla ekonomiye katkı yapan bir bakanlık olduklarını kaydeden Günay, "Bu tür destekler ve sponsorluklar bizim için hangi boyutta olursa olsun bizim için son derece anlamlı." ifadelerini kullandı. Daha önceki yıllarda dünya müzelerini gezdiğinde derin kıskançlıklar ve öfkelerin oluştuğunu söyleyen Günay, "Çünkü, British Musesum'dan Berlin'e kadar, Batı Avrupa'nın özellikle büyük müzelerine gittiğimiz zaman Ortadoğu coğrafyasının geçmişteki 100 yıl içinde nasıl talan edildiğinin çarpıcı örneklerini görüyoruz. Nice eserlerimiz olmuş ve dünyanın büyük müzelerinin, en görkemli salonlarında, en seçkin örneklerini oluşturuyorlar." diye konuştu. Teşhir ve mekanın önemine değinen Günay, "Biz eserlerimizi henüz olması gerekenin çok altında, kısmen geri almaya, getirmeye başladık. Geçmiş yıllarda bize yapılan bir eleştiri vardı. 'Bunlar sizde kalsa ne olacaktı ki, bunlar sizde kalsa kireç olacaktı, bunlar sizde kalsa üstünde hep gecekondu olacaktı, bunlar sizde kalsa nereden koruyacaktınız, müzeniz mi var?' diyorlardı. Şimdi artık bu ithamı atan adımlar atmaya başladık. Ben, Zeugma'yı yaptıktan açtıktan gördükten sonra dünyadaki tüm müzelere daha büyük bir özgüvenle gidiyorum. En son Berlin Müzesi'ne gittiği zaman eskimiş geldi bana. Teşhir tanzim eskimiş geldi ve bundan içimden derin bir keyif aldım. Şimdi Türkiye dünya müzelerinin standartlarıyla yarışan yeni müzeler yapacağız." şeklinde konuştu. Zeugma Mozaik Müzesi'nin dünyanın en büyük mozaik müzesi olduğunu hatırlatan Günay, "Birkaç ay önce Bardo'ya gittim. Bardo Müzesi dünyanın en büyük mozaik müzesiydi. Bardo Müzesi, her odasına bir şeyler tıkıştırılmış, eski müzecilik anlayışının örneği olarak görüldü. Ben onlara 'Gelin Zeugma Müzesi'ni görün, ufkunuz genişleyecektir' dedim. Orada da genişletme çalışmaları var yakın zamanda sanırım. Yakın gelecekte sanırım Gaziantep'in misafiri olacaklar." değerlendirmesinde bulundu. Türkiye'de 120'den fazla arkeolojik, 48 kadar da yabancı kazının olduğuna dikkat çeken Günay, "Yani 170'ler civarında yerli yabancı kazı yapıyoruz. Bu, dünyada çok önemli sayılardan bir tanesi. Gittiğim her ülkede kaç kazı var, kaçını devlet yapıyor, kaçı başka üniversitelerde, bu derslerin hepsine çalışıyorum, öğreniyorum. Türkiye iyi bir yerde. Biz kazılarımıza 2000'li yılların başında 2 milyon ayırmıyormuşuz. 8-9 yıl içinde ayırdığımız kaynak 48 milyon TL." dedi. Günay, rakamı bu yıl 50 milyon TL'nin üzerine çıkartmayı temenni ettiklerini de sözlerine ekledi. Günay, İş Bankası Yönetim Kurulu Başkanı Ersin Özince ve Kazı Başkanı Prof. Dr. Kutalmış'a kitap hediye etti. Günay, daha sonra katılımcılarla kazı alanını gezdi. (Haber Merkezi)

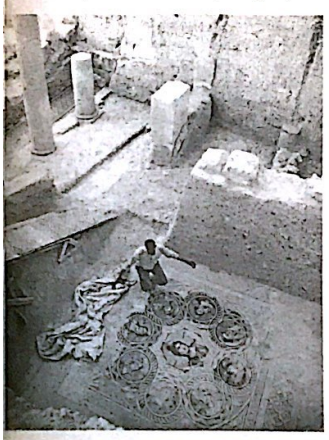

Sebze Meyve Fiyatlarında Düşüş

Nizip Sebze Hali Derneği Başkanı Müslüm Uysal yaptığı açıklamada sebze ve meyve fiyatlarında değişlik olduğunu söyledi. Sebze-Meyve fiyatlarında son bir aydır büyük ölçüde düşüş yaşandığını belirten Dernek Başkanı Uysal, şunları söyledi. Patlıcan 80 kuruştan 40 kuruşa, karpuz 75 kuruştan 25 kuruşa, Domates 80 kuruştan 40 kuruşa düştü. Nizip Sebze Halinde ayrıca yaz portakalı bile satılıyor. Portakalın fiyatı ise 80 kuruş" diye konuştu. (Haber Merkezi)

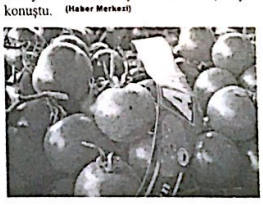

CamScanner ile tarandı

GAZİANTEP ORTADOĞU HALI FUARI'NA DOĞRU

Gaziantep Ticaret Odası (GTO) ve Gaziantep Halıcılar Odası işbirliğinde düzenlenen ve Marka Fuarcılık tarafından organize edilen Gaziantep Ortadoğu Halı Fuarı için hazırlıklar sürüyor. Fuara yerli ve yabancı firmalar yoğun ilgi gösterirken, stant açabilmek için adeta birbirleriyle yarışıyor.

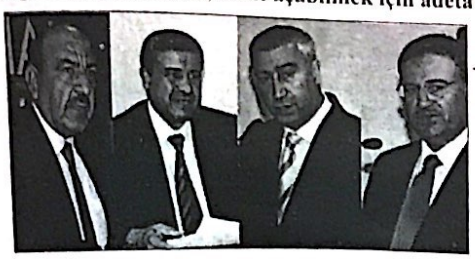

GTO, Gaziantep Halıcılar Odası, Güneydoğu Halı İhracatçıları Birliği ve Marka Fuarcılık A.Ş. Gaziantep Ortadoğu Fuar Merkezi'nde (OFM) 6-9 Eylül tarihleri arasında gerçekleştirilecek fuar öncesi ortak bir basın açıklaması yayımladı. Fuar hazırlıklarının tüm hızıyla sürdüğü ve fuara yoğun talep olduğu belirtilen açıklamada, söz konusu fuarın sektörün devlerini bir kez daha OFM'de buluşturacağı kaydedildi.

Gaziantep'in son dönemde üretim ve pazarlama kapasitesi bakımından Halı sektöründe dünyanın başkenti olarak anılmaya başlandığı vurgulanan açıklamada şu ifadelere yer verildi:

"Türkiye makine halısı ihracatının yaklaşık yüzde 85'ini gerçekleştiren ve dünya çapında üretici firmaların bulunduğu Gaziantep'te, bir kez daha uluslararası bir fuara ev sahipliği yapacak olmanın heyecanı içerisindeyiz. Gaziantep'te bin 100 adet halı tezgâhında halı üretimi yapılıyor ve Türkiye'nin makine halısı üretiminin yüzde 95'ini gerçekleştiriyor. Makine halısı ihracatında Türkiye toplam halı ihracatının yüzde 75'i Gaziantep'te gerçekleştiriliyor. 2012 yılı ilk 5 ayında geçen yıla oranla yüzde 45'lik bir artış sağlandı. Şuan itibariyle 123 ülkeye halı ihracatı gerçekleştiriyoruz ve hedefimiz yılsonu bu sayıyı 140'a ulaştırmak. Dolayısıyla Gaziantep, son dönemde makine halısı üretimi ve pazarlamada sağladığı gelişimle dünyada kendini ispatlamış önemli bir şehir haline geldi. Bu yıl 5'incisini gerçekleştireceğimiz Ortadoğu Halı Fuarı'na, gerek katılımcı firma gerekse ziyaretçi ve alım heyeti sayısında geçtiğimiz yıllara göre önemli bir artış bekliyoruz. 150'nin üzerinde firmanın stant açacağı fuarımızı, çoğunluğu profesyonel 80 binin üzerinde yerli ve yabancı ziyaretçinin gezmesini bekliyoruz. Katılımcılar 2 holde açacakları stantlarında yeni trend ürünlerini sergileyecek ve fuarda, 30 bin metrekare satış alanı oluşturulacak. Gaziantep'teki halı sektörü, bu fuarda sergilenecek desen, model ve renkleri ile göz dolduracaktır."

5 YILDA ULUSLARARASI KİMLİĞE KAVUŞTU

Ortadoğu Halı Fuarı'na katılımcı firma ve ziyaretçi sayısının her geçen yıl artış gözlendiğine dikkat çekilen açıklamada, daha sonra şu bilgilere yer verildi: "Her seferinde özellikle yabancı firma ve ziyaretçilerin artan ilgisi bu fuarın uluslararası bir kimliğe kavuşmasını sağladı. Halı üretiminde önemli bir merkez konumunda olan Gaziantep'i halının 'Başkenti' haline getirdik diyebiliriz. Ortadoğu Halı Fuarı ile Gaziantep halı sektörün dünyadaki önemli buluşma noktalarından biri haline geldi. OFM' de gerçekleştireceğimiz bu fuarda sektörün söz sahibi olan kuruluşları ve iş adamlarını bir kez daha bir araya getireceğiz."

TALİHSİZ BİR AÇIKLAMA

GTO, Gaziantep Halıcılar Odası, Güneydoğu Halı İhracatçıları Birliği ve Marka Fuarcılık A.Ş. tarafından yapılan ortak açıklamada, İstanbul Halı İhracatçıları Birliği (İHİB) Başkanı İbrahim Yılmaz'ın Ortadoğu Halı Fuarı ile ilgili açıklamalarına da tepki gösterildi. Yılmaz'ın İHİB'in, son 6 yıldır Dubai'de düzenlenen Domotex Middle East Fuarı'nın İstanbul'da yapılacak olması dolayısıyla gerçekleştirilen basın toplantısında Bir gazetecinin, fuarın neden Gaziantep'te yapılmadığına ilişkin sorusuna Yılmaz'ın, "Gaziantep'te mart ve eylül aylarında yapılan iki fuar var. Gaziantep'in fuar niteliği biraz bölgesel oluyor. Biz fuarın global olmasını amaçladık" şeklindeki açıklamalarına "Talihsiz bir açıklama" yorumu getirildi. Ortak açıklamada, Ortadoğu Halı Fuarı'nda geçtiğimiz yıl yerli ve yabancı 100'e yakın firmanın stant açtığı 29 bin 500 yerli, 10 bin 500 yabancı ziyaretçi ve alım heyeti tarafından gezildiği anımsatıldı.

"HALI" DENİLDİĞİNDE AKLA GAZİANTEP GELİYOR

Dünyada 'halı' denildiği zaman akla Gaziantep'in geldiği ve bunun gurur verici bir gelişme olduğu belirtilen açıklamanın devamında, şöyle denildi: "Gaziantep 2011 yılında 1 milyar doların üzerinde halı ihracatı gerçekleştirmiş bir şehir. 150'ye yakın ülkeyle ticari anlaşmamız var. Bu sayıyı artırmaya çalışıyoruz. Belçika ve Almanya başta olmak üzere dünyanın değişik ülkelerinde halı fuarları düzenleniyordu. Ama üretim üssü haline gelen Gaziantep'te son yıllarda sektöre yönelik düzenlediğimiz fuarlarla bu anlamda da merkez olduk. Bu gurur sadece Gazianteplilerin değil, tüm Türkiye'nin gururu. Gaziantep'in gelmiş olduğu noktayı görmezden gelmek ve bu alandaki başarılarını hiçe saymak doğru bir davranış değil. Gaziantep'teki halı fuarımızın tarihi dünyada halıyla ilgili tüm sektörlerin ajandasına not edilir hale geldi. Bugün Belçika dahil halıda söz sahibi ülkelerde bile 'Halı' denildiği zaman akla ilk Gaziantep geliyor. Gaziantep'te Ortadoğu Halı Fuarı uluslararası bir kimliğe sahiptir ve gerçeği kimse değiştiremeyecektir."

(HABER MERKEZİ)

İPEK SERGİSİ BÜYÜLEDİ

Kültür ve Turizm Bakanlığı Çin Halk Cumhuriyeti Ankara Büyükelçiliği ile Gaziantep Büyükşehir Belediyesi işbirliğiyle "Nanjing Sırma Dokuma İpek Sergisi" düzenlendi.

Mozaik Müzesi Sergi Salonu'nda gerçekleşen sergi programına, Şahinbey Kaymakamı Uğur Turan, Şehitkamil Kaymakamı Mehmet Aydın, Çin Halk Cumhuriyeti Ankara Büyükelçiliği Kültür Müsteşarı ve Basın Sözcüsü Jian YU, Büyükşehir Belediyesi Genel Sekreter Yardımcısı Settar Çanlıoğlu, Hasan Kalyoncu Üniversitesi Rektörü Prof. Dr. İbrahim Özdemir, Büyükşehir Belediyesi Kültür ve Sosyal İşler Daire Başkanı Sema Marangoz, ve Çin'den gelen çok sayıda misafirler ile davetliler katıldı.

Büyükşehir Belediyesi Genel Sekreter Yardımcısı Settar Çanlıoğlu, Çin ile Türkiye arasındaki ilişkinin kardeşlik boyutunda olduğuna vurgu yaparak düzenlenen sergiyi çok anlamlı bulduğunu söyledi. Çin'den gelen davetlilere ev sahipliği yapmaktan duydukları memnuniyeti dile getiren Çanlıoğlu, sergide bulunan ürünlerin birbirinden güzel olduğunu belirtti.

Gaziantep'in de, Çin gibi İpek Yolu üzerinde olduğunu ve bu yüzden Gaziantep'i önemsediklerini ifade eden Çin Halk Cumhuriyeti Ankara Büyükelçiliği Kültür Müsteşarı ve Basın Sözcüsü Jian YU ise, "Gaziantep'in İpek Yolu üzerinde bulunması bizim için önem arz etmektedir. İpek Yolu üzerinde bulunan şehirlerle temas kurarak çalışmalar yapmaktayız. Bugünde Gaziantep'te bu sergiyi açmaktan dolayı büyük şeref duyuyoruz" dedi.

Konuşmaların ardından Jian Yu, Genel Sekreter Yardımcısı Çanlıoğlu'na, çeşitli hediyeler takdim etti. Daha sonra ise protokol üyeleri kurdele kesiminde bulunarak sergi açılışını gerçekleştirdiler. Açılışın ardından Çin ve Türk mankenler, Çin yöresine ait kıyafetleri kısa bir defileyle sergilediler. Çin kıyafetlerine vatandaşların ilgisi büyük oldu. Defilenin bitmesiyle protokol üyeleri ve davetliler sergilenen ürünleri inceleyerek yetkililerden bilgi aldılar. HABER MERKEZİ

Şahinbey Belediyesi, 3. Uluslararası Folklor Festivali Başlıyor

Şahinbey Belediye Başkanı Mehmet Tahmazoğlu, kültür ve sosyal etkinlikler kapsamında 3. Uluslararası Folklor Festivali'nin 21-23 Haziran 2012 tarihleri arasında Şahinbey Parkında düzenleneceğini belirterek, tüm vatandaşları festivale davet etti.

Tüm gösteri ve konserlerin ücretsiz olduğu 3. Uluslararası Folklor Festivali ile ilgili açıklama yapan Başkan Tahmazoğlu, "21-23 Haziran 2012 tarihleri arasında Karataş Şahinbey Parkında düzenlenecek festivale, Makedonya, Romanya, Bulgaristan, Ukrayna, Kazakistan, Endonezya, Acara Özerk Cumhuriyeti ve Türkiye halkoyunları ekipleri olmak üzere sekiz ülkenin ekipleri gösteri yapacaktır. Birçok gösterinin yer alacağı festivalde 21 Haziran 2012 Perşembe akşamı Türk pop müziğinin güçlü sesi Mustafa Ceceli sahne alacak. Festival kapsamında 22 Haziran 2012 Cuma günü akşam Türk Halk Müziğinin sevilen sesi Orhan Hakalmaz ve 23 Haziran 2012 Cumartesi Akşamı Türk sanat müziği sanatçısı İhsan Güvenç ve Türk sanat müziğinin efsane sesi Emel Sayın sahne alacak. 21 Haziran 2012 Perşembe günü saat.17.00'de demokrasi meydanına çelenk koyma ve festival ateşinin yakılmasıyla başlayacak olan festival kortej yürüyüşü ardından Şahinbey Parkındaki festival köyünün açılışı ile start alacaktır."dedi.

(HABER MERKEZİ)

Devlet Kalkınma Bakanlığı'nın fından SODES kapsamında nanse edilen, Gaziantep Bü şehir Belediyesi tarafından rütülmekte olan Down-Up Pro si kapsamında eğitim gören Özel Çocuklar ve velileri pik etkinliğinde bir araya geldi

Burç Ormanında gerçekleştirilen piknikte projede yer alan öğren velileri katıldılar. Ailelerin ve öğretmenlerinin refakatinde keyifli bir geçiren öğrencilere proje koordinatörü Didem Hacımustafaoğlu ve proje ekibi eşlik etti.

Proje koordinatörü Didem Hacımustafaoğlu, " 6 aydır eğitimlere katılan öğrencilerimiz farklı bir gün geçirmelerine sebep olan bu etkinlik ile unutulmaz bir gün geçirdiler. Çocuklarımız hem müzik eşliğinde hem de Beden Eğitimi öğretmenimiz eşliğinde oyunlar oynayarak doyasıya eğlendiler" dedi.Daha önce de Harikalar Diyarı'nda da güzel bir gün geçiren öğrencilerin velileri bu tür etkinliklerin ve projenin devamının gelmesini arzu ettiklerini belirterek memnuniyetlerini dile getirdiler.

Nöbetçi Eczane
BUG�ün-BU
DEVA
ECZANE
NÖBETÇİ

GNİZİP
Yıl: 44 Sayı: 6229 21 HAZİ
BELDE RADYO, TV YAYINCILIK VE REKLAMCILIK AŞ
İmtiyaz Sahibi
Osman ALPASLAN
Yazı İşleri Müdürü
Mehmet Metin İLİKSOY
Hukuk Dan
Av. Murat
Muhabirler
Ahmet ALPASLAN Şule DAYI
YAYIN TÜRÜ: GÜNLÜK YEREL SÜRE
YÖNETİM YERİ: Saha Mah. Belediye
Kat:6 Nizip/Gaziantep
TEL: 0 342 517 20 63 - 517 63
FAX: 0 342 517 60 76
BASKI YERİ: Belde Ofset Mat
Adres: Tahtani Mah. Necip Mahmut
TEL: 0 342 517 45 50 FAX: 517
Gazetemiz Basın Konseyi ve Nizip Gazeteciler Cem

Nizip gazetesi'nde yayınlanan yazı, haber ve resimlerin hakkı Belde Radyo Tv Yayıncılık A.Ş.'ye aittir. Kaynak dahi izinsiz kullanılamaz.
Nizip Gazetesi Basın Meslek İlkelerine Uymayı Taahhüt Makale ve köşe yazılarının sorumluluğu yazarına sorumluluğu reklam verenlere ait.

CamScanner ile tarandı

ŞSİZLİK ORANI 2012 MART DÖNEMİNDE YÜZDE 9,9'A GERİLEDİ

Türkiye'de 2012 yılının Mart döneminde işsizlik oranı geçen yılın aynı dönemine göre 0,9 puan azalarak, yüzde 9,9'a geriledi.

Türkiye'de işsiz sayısı 2 milyon 615 bin kişi, istihdam edilenlerin sayısı da 23 milyon 817 bin kişi oldu.

Türkiye İstatistik Kurumu (TÜİK), Hanehalkı İşgücü Araştırması, "2012 Mart Dönemi Sonuçları"na göre, Türkiye'de kurumsal olmayan nüfus geçen yılın aynı dönemine göre 1 milyon 312 bin kişilik artışla 73 milyon 326 bin kişiye, kurumsal olmayan çalışma çağındaki nüfus (15 yaş ve daha yukarı yaştaki nüfus) ise 1 milyon 196 bin kişi artarak, 54 milyon 438 bin kişiye ulaştı.

-Erkeklerin işgücüne katılımı azaldı-

2012 yılı Mart döneminde, Türkiye genelinde işgücüne katılma oranı, geçen yılın aynı dönemine göre 0,4 puanlık azalışla yüzde 48,6 olarak gerçekleşti. Aynı dönemler için yapılan kıyaslamalara göre, erkeklerde işgücüne katılma oranı 1,2 puanlık azalışla yüzde 69,8 oldu. İşgücüne katılma oranı kadınlarda ise herhangi bir değişim göstermedi ve yüzde 27,9 olarak belirlendi.

İşgücünün eğitim ve yaş dağılımlarına bakıldığında, toplam işgücünün yüzde 15,6'sını 15-24 yaş grubundakiler oluşturdu. Lise altı eğitimlilerde işgücüne katılma oranı; erkekler için yüzde 67,5, kadınlar için yüzde 23,8 olarak hesaplandı. Yükseköğretim mezunu erkeklerde yüzde 85 olan işgücüne katılma oranı, kadınlarda yüzde 70,1 düzeyinde gerçekleşti.

-Tarım dışı istihdam 704 bin kişi arttı-

2012 yılı Mart döneminde istihdam edilenlerin sayısı, geçen yılın aynı dönemine göre 531 bin kişi artarak, 23 milyon 817 bin kişiye yükseldi. Bu dönemde, tarım sektöründe çalışan sayısı 173 bin kişi azalırken, tarım dışı sektörlerde çalışan sayısı 704 bin kişi arttı.

Söz konusu dönemde istihdam edilenlerin yüzde 23,6'sı tarım, yüzde 19,8'i sanayi, yüzde 5,9'u inşaat, yüzde 50,7'si ise hizmet sektöründe yer aldı. Önceki yılın aynı dönemi ile karşılaştırıldığında hizmetler sektörünün istihdam edilenler içindeki payının 2,3 puan arttığı, buna karşılık tarım sektörünün payının 1,2 puan, sanayi sektörünün payının 0,8 puan, inşaat sektörünün payının ise 0,3 puan azaldığı görüldü. 2012 yılının Mart döneminde istihdam edilenlerin yüzde 71,1'ini erkek nüfus oluşturdu. İstihdam edilenlerin yüzde 57,3'ü lise altı eğitimlilerden, yüzde 62,8'i ücretli, maaşlı veya yevmiyeli, yüzde 24,8'i kendi hesabına veya işveren, yüzde 12,4'ü ise ücretsiz aile işçilerinden oluştu.

İstihdam edilenlerin yüzde 57,2'sinin 10 kişiden az çalışanı olan işyerlerinde çalıştığı, yüzde 2,8'inin ek bir işinin bulunduğu, yüzde 2,3'ünün mevcut işini değiştirmek için veya mevcut işine ek olarak bir iş aradığı tespit edildi.

Ücretli olarak çalışanların yüzde 90,6'sı sürekli bir işte çalışıyor. -Kayıt dışı istihdam yüzde 37,5-

Yaptığı işten ötürü herhangi bir sosyal güvenlik kuruluşuna kayıtlı olmadan çalışanların oranı, önceki yılın aynı dönemine göre 3,8 puanlık azalışla yüzde 37,5 olarak gerçekleşti. Bu dönemde, geçen yılın aynı dönemine göre tarım sektöründe sosyal güvenlikten yoksun çalışanların oranı yüzde 82,6'dan yüzde 81,8'e, tarım dışı sektörlerde yüzde 27,7'den yüzde 23,9'a düştü.

-İşsizlerin yüzde 91,1'i daha önce bir işte çalışmış-

Bu dönemde, işsizlerin yüzde 31,1'inin eş-dost vasıtasıyla iş aradığı, işsizlerin yüzde 91,1'inin de (2 milyon 383 bin kişi) daha önce bir işte çalıştığı tespit edildi.

Daha önce bir işte çalışan işsizlerin yüzde 48,1'i hizmetler, yüzde 20'si sanayi, yüzde 19,9'u inşaat, yüzde 8,2'si tarım sektöründe çalışırken, yüzde 3,8'inin ise 8 yıldan önce işinden ayrıldığı belirlendi.

İşsizlerin yüzde 32,9'unu çalıştığı iş geçici olup işi sona erenler, yüzde 13,4'ünü işten çıkarılanlar, yüzde 18,3'ünü kendi isteğiyle işten ayrılanlar, yüzde 6,5'ini işyerini kapatan/iflas edenler, yüzde 9,5'ini ev işleriyle meşgul olanlar, yüzde 8,5'ini öğrenimine devam eden veya yeni mezun olanlar, yüzde 11'ini ise diğer nedenler oluşturdu. Mart 2012 döneminde işgücü dışında olup daha önce bir işte çalışanların yüzde 17,7'sinin tarım, yüzde 10,2'sinin sanayi, yüzde 3,7'sinin inşaat, yüzde 19,9'unun hizmetler sektöründe çalıştığı, yüzde 48,6'sının ise 8 yıldan önce işinden ayrıldığı belirlendi.

-285 bin kişi işten ayrıldı-

Mart 2012 döneminde 1 milyon 777 bin kişi yeni işe başladı veya iş değiştirdi. Bunların toplam istihdam içindeki oranı yüzde 7,5 oldu. İşe yeni başlayan veya iş değiştirenlerin yüzde 30,7'si 25-34 yaş grubunda yer aldı.

Bu dönemde işe başlayan veya iş değiştirenlerin yüzde 20,4'ü sanayi, yüzde 37,5'i hizmetler, yüzde 23,1'i inşaat sektöründe, yüzde 19'u ise tarım sektöründe işe başladı.

Mevcut işsizlerin yüzde 10,9'unu (285 bin kişi) bu dönemde işten ayrılanlar oluşturdu.

-Mevsim etkilerinden arındırılmış göstergeler

Mart döneminde mevsim etkilerinden arındırılmış istihdam edilenlerin sayısında bir önceki döneme göre 66 bin kişilik, işsiz sayısında ise bin kişilik artış gözlendi.

Mevsim etkilerinden arındırılmış işgücüne katılma oranı bir önceki döneme göre değişim göstermedi yüzde 49,4 oldu. İstihdam oranı 0,1 puanlık artışla yüzde 45 olarak belirlenirken, işsizlik oranı da değişmedi ve yüzde 9,1 seviyesinde gerçekleşti.

-İşgücü anketleri nasıl açıklanıyor?

2005 yılından itibaren Hanehalkı İşgücü Anketinin tahminleri, hareketli üçer aylık dönem ortalamaları esas alınmak kaydıyla aylık olarak yayınlanıyor. Bu seride ilgili üç aylık dönemin ağırlıkları, dönem ortası aya ilişkin nüfus projeksiyonları esas alınarak hesaplanırken, ifade kolaylığı açısından tahminler de dönem ortası ay adıyla ifade ediliyor.

2010 yılından itibaren temel işgücü göstergeleri, mevsim etkilerinden arındırılarak da yayımlanıyor. (Haber Merkezi)

ahmazoğlu, Türkiye´nin En Başarılı Dört Belediye Başkanı Arasına Girdi

Şahinbey Belediye Başkanı Mehmet Tahmazoğlu, ORC Araştırma Merkezi tarafından Türkiye genelinde yapılan Yerel Yönetimler araştırmasında yüzde 61.7'lik başarı oranı ile 892 ilçe belediye arasında en başarılı belediye başkanları sıralamasında dördüncü sıraya yerleşti.

07-15 Haziran 2012 tarihleri arasında 81 il merkezi ve 16 büyük şehrin bütün Metropol ilçelerinde 14.650 kişi ile bire bir yapılan ankette yüzde 61.7'lik başarı oranı ile dördüncü sıraya yerleşen Başkan Tahmazoğlu, yine aynı ankette tüm alanlarda Türkiye geneli en başarılı on belediye başkanı arasına girdi.

En başarılı Metropol ilçe belediye başkanları anketinde yüzde 69.2 oranı ile Altındağ Belediye Başkanı Veysel Tiryaki birinci, yüzde 67.8 oranı ile Konak Belediye Başkanı Hakan Tartan ikinci, yüzde 65.4 oranı ile Fatih Belediye Başkanı Mustafa Demir üçüncü, yüzde 61.7 başarı oranı ile Şahinbey Belediye Başkanı Mehmet Tahmazoğlu dördüncü, yüzde 60.3 oranı ile Şişli Belediye Başkanı Mustafa Sarıgül beşinci, yüzde 58.9 oranı ile Gölbaşı Belediye Başkanı Yakup Odabaşı altıncı, yüzde 57.1 oranı ile Meram Belediye Başkanı Serdar Kalaycı yedinci, yüzde 56.5 oranı ile Kadıköy Belediye Başkanı Selami Öztürk sekizinci, yüzde 56.0 oranı ile Selçuk Belediye Başkanı Uğur İbrahim Altay dokuzuncu ve yüzde 55.4 oranla Üsküdar Belediye Başkanı Mustafa Kara onuncu sırada yer aldı. (Haber Merkezi)

ŞEHİTKAMİL BELEDİYESİ
AZ OKULU AÇILIŞI TÖRENLE YAPILDI

Atatürk Kültür ve Spor Merkezi'nde gerçekleşen törene, Şehitkamil Belediye Başkanı Rıdvan Fadıloğlu, Belediye Başkan Yardımcıları Murat Özgüler, Abdulcebbar Özkara, Şehitkamil Belediyespor Kulübü Başkanı Musa Yıldız, Kulüp yöneticileri, Şehitkamil Meclis Üyeleri ve çok sayıda öğrenci ile veliler katıldı.

1 BİN 133 ÖĞRENCİ YAZ SPOR OKULLARINDA EĞİTİM GÖRECEK

1 bin öğrenci basketbol, 94 öğrenci karate, 142 öğrenci tekvando, 100 öğrenci halk oyunları, 204 öğrenci futbol, 294 öğrenci ise fiziki gelişti̇rme, fitness ve bilek güreşine kayıt olarak yaz okulunda spor faaliyetlerinde bulunacaklar. Geçen yıl futbola rağbet gösteren öğrencilerin bu yıl ise vücut geliştirme sporuna ilgi gösterdikleri dikkatlerden kaçmadı.

PROGRAMDA GÖSTERİLER İPTAL EDİLEREK ŞEHİTLER ANILDI

Afrikari'de şehit düşen 8 asker anısına saygı duruşunda bulunulması ve İstiklal Marşı'nın okunmasının ardından başlayan programda bir konuşma yapan Başkan Fadıloğlu, şehit düşen 8 askere Allah'tan rahmet, yakınlarına ve Türk milletine sabırlar diledi. Şehitlik saatlerinde şehit haberleriyle yıkıldıklarını söyleyen Başkan Fadıloğlu, "Milletimizin başı sağ olsun. 8 vatan evladımızı kaybettik. 16 askerimiz ise yaralı. Şehitlerimizi minnet ve şükranla anıyoruz. Yaralılarımıza da acil şifalar diliyoruz. Halk oyunları ekibimizin gösterilerini izlemek isterdik ama şehitlerimizden dolayı gösterileri iptal ettik. Allah devletimize zeval vermesin. Güvenlik güçlerimize kuvvet versin. İnşallah en kısa sürede bu vahşi saldırı olaylardan da kurtuluruz" dedi.

SAĞLIKLI BİREYLER YETİŞTİRMEK İÇİN SPORA BÜYÜK EMEK VERİYORUZ

Öğrencilerin bu sene yorucu bir yılı geride bıraktığını ifade eden Başkan Fadıloğlu; " Bu senenin sonunda sosyal faaliyetlere ağırlık vermek adına Şehitkamil Belediyesi'nin bünyesinde Şehitkamil Belediyespor ile birlikte yapmış olduğumuz yaz kampına hoş geldiniz. Normal şartlarda yıl içinde futbol akademisinde, satranç dalıyla, spor kulübümüzle lisanslı sporcu olarak faaliyetlerini devam ettiren arkadaşlarımız var. Ancak yaz kampında özellikle 7 branşta şu anda bin 133 öğrencimiz eğitim alıyor. Gün geçtikçe farklı spor dallarındaki branşlara katılım artıyor. Sağlıklı bireyler yetiştirmek adına biz de elimizden gelen tüm desteği veriyoruz. Bizlere güvenip çocuklarını bize emanet eden tüm velilere bu vesile ile çok teşekkür ediyorum" dedi.Bin 133 sporcunun yaz kampına katıldığını dile getiren Musa Yıldız ise, sporculara başarılar diledi.Konuşmaların ardından Başkan Fadıloğlu ve Başkan yardımcıları öğrencilerle hatıra fotoğrafı çektirdiler. (Haber Merkezi)

Şahinbey, 250 Konutun Hak Sahiplerine Anahtarlarını Teslim Etti

Şahinbey Belediyesi tarafından dar gelirli ailelere yönelik yaptırılan 300 evlerin anahtar teslimi törenle yapıldı. Serinevler Mahallesi'nde kısa süre içinde yaptırılan 300 evlerin anahtar teslim törenine, Şahinbey Belediye Başkanı Mehmet Tahmazoğlu, Başkan Yardımcıları Birol Ülger, İlyas Bulduk ve çok sayıda vatandaş katıldı.

Saygı duruşunda bulunulması ve İstiklal Marşı'nın okunmasının ardından başlayan programda, bir konuşma yapan Başkan Tahmazoğlu, "Dar gelirli ailelerimize yönelik yapımını tamamladığımız konutların anahtar teslimini yapacağız. Amacımız ev sahibi olma imkanı bulunmayan vatandaşlarımızı konut sahibi yapmaktır. Yaptırdığımız konutları maliyetine vatandaşlarımıza verdik. Vatandaşlarımızı bankayla muhatap etmedik. Konutların finansmanını belediye olarak karşıladık ve 250 vatandaşımız da 8 bin TL peşin 10 yıl vadeyle ayda 250 TL ödeyecek. Belediyecilik hizmeti sadece yol yapmak kanalizasyon işlemleri veya asfalt dökmek değildir. Belediyecilik vatandaşın doğumundan ölümüne kadar daima yanında olmaktır. Bizler çeşitli projelerimizle sürekli vatandaşımızın yanında olmaya gayret gösteriyoruz. Konut projesi alanında da vatandaşlarımızı ev sahibi yapmak için gecemizi gündüzümüze katıyoruz. Konutları almaya hak kazanan vatandaşlarımıza hayırlı uğurlu olmasını diliyorum" dedi.

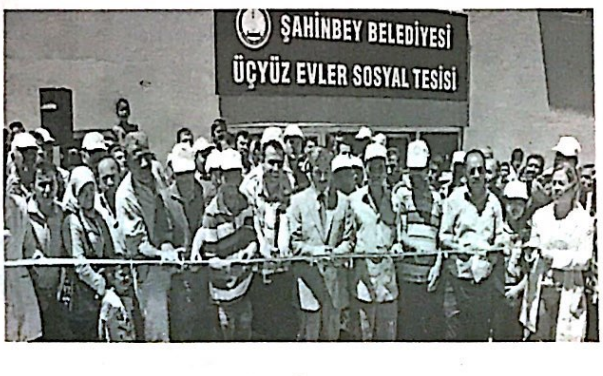

Bundan sonraki süreçte de konut yapmaya devam edeceklerini söyleyen Başkan Tahmazoğlu, kurada konut çıkmayan vatandaşların da üzülmemesini isteyerek, "300 konutlar için 3 bin kişiden fazla müracaat aldık. Bunların 250 tanesini ev sahibi yaptık. Ev çıkmayan 2 bin 750 vatandaşımızda kesinlikle üzülmesin çünkü, bu tür konutları yapmaya devam edeceğiz. Onlar da diğer yapılan konutlara müracaat edebilirler. Çeşitli bölgelerde toplu konut projemizi önümüzdeki yıllarda hayata geçireceğiz. Vatandaşlarımızın ev sahibi olması için elimizden geleni yapacağız" diye konuştu.

Vatandaşlar ise Başkan Tahmazoğlu'na ve ekibine teşekkür ederek, mutlu olduklarını dile getirdiler. Konuşmaların ardından Başkan Tahmazoğlu, temsili olarak beş vatandaşa evlerinin anahtarını temsil etti. Anahtar teslimininden sonra Başkan Tahmazoğlu ve davetliler kurdele keserek evlerin açılışını gerçekleştirdiler. Açılışın ardından örnek daireyi ve sosyal tesis alanını gezen Başkan Tahmazoğlu, vatandaşların memnuniyetini sorarak sorunlarını dinledi. (Haber Merkezi)

CamScanner ile tarandı

NİZİP DEVLET HASTANESİ TRİAJ BİLGİLENDİRME KLAVUZU

Sayın Hasta/Hasta yakınlarımız;

Hastanemiz Acil servisinde uygulanan TRİAJ uygulaması hakkında sizleri bilgilendirmek istiyoruz. Acil servisimize başvurduğunuzda, Servis girişinde bulunan triaj görevlisi hastanın sağlık durumuna göre yönlendirme yapacaktır. Bu yönlendirme Aynı zamanda hastanın aciliyetini ve müdahalede öncelik sırasını belirleyecektir. Buna göre aşağıdaki soru ve cevapları dikkatlice okumanızı rica ederiz.

1- Triaj Uygulaması Nedir? Niçin Uygulanır?
Çok sayıda hasta ve yaralının olduğu durumlarda, bunlardan öncelikli tedavi ve nakil edilmesi gerekenlerin tespiti amacıyla, olay yerinde yapılan hızlı, sistematik seçme ve kodlama işlemidir. TRİAJ; Hastanemiz Acil servisine başvuran hastaların aciliyetinin belirlenmesi amacı ile uygulanmaktadır. Triaj, hastaların geliş sırasına göre değil, aciliyetine göre muayenenin yapılmasını sağlar.

2- KIRMIZI Kabine yönlendirilmeniz veya kırmızı giriş formu verilmesi ne anlama gelir?
Bu durum hastanın ÇOK ACİL olduğunu, Ölüm tehlikesinin mevcut olduğunu ve hemen müdahale edilmesi gerektiğini ifade eder. Bu durumdaki hastalar genellikle (Kalp durması, Nefes alamama, kafa travması, kazalar, Yoğun kanamalar, Açık göğüs ve karın yaralanmaları, İntihar girişimi, Zehirlenmeler, Ağır yanıklar, Yaşam bulgularında ani değişiklikler, Açık kırıklar Vb.) durumundaki hastalardır.

3- SARI Kabine yönlendirilmeniz veya Sarı giriş formu verilmesi ne anlama gelir?
Bu durum hastanın Ölüm tehlikesinin yüksek olmadığını müdahalede öncelik sırasında 2. Derecede olduğunu gösterir. Bu durumdaki hastalar (Solunum sıkıntısı, Karın ağrısı, Kardiyak olmayan göğüs ağrısı,Şiddetli baş ağrısı, Alkol intoksikasyonu, Kapalı kırık, orta dereceli yanıklar, böbrek ağrıları v.b.) Durumundaki hastalardır. Bu durumda hastanıza müdahale hemen olmayabilir, biraz bekletilebilirsiniz. Bu bekleme kırmız alandaki hastaların bitimi ile hemen başlar. Bekleme süreniz 45 Dakikayı geçmez.

4- YEŞİL Kabine yönlendirilmeniz veya Yeşil giriş formu verilmesi ne anlama gelir?
Bu durum hastanızın Ölüm tehlikesinin olmadığını, müdahalede öncelik sıranızın son sırada olduğunu gösterir. Bu alandaki hastalar (Burkulma, Küçük kırıklar, sistit, Kaşıntı, Kulak ağrısı, hafif yanıklar, kronik Baş ağrısı Vb) durumundaki hastalardır. Bu durumda hastanıza müdahale hemen olamayabilir. Bu bekleme kırmızı ve sarı alandaki hastaların bitimi ile hemen başlar. Bir müddet bekleyebilirsiniz bu beklemeniz 90 dakikayı geçmez.

NOT: 112 Acil ambulanslarıyla sağlık tesisine getirilen hastalara triaj uygulaması yapılmaz. Ambulansla getirilen acil vakaların sağlık tesisine kabul işlemleri en kısa sürede tamamlanır.

Hastalarımızın Teşhis ve tedavilerinin yapılması sırasında personellerimize yardımcı olunması sizin ve hastalarınızın sağlığı için önemlidir.

Sağlıklı günler dileklerimizle....
Nizip Devlet Hastanesi Baştabipliği

NİZİP TAKSİ
Güven ve Konfor İle Hizmetinizdeyiz...!
0 532 682 79 86
TEL : 0342 517 12 22
24 Saat Hizmetinizde
Memnuniyetinizi Dualarınıza, Şikayetinizi Bize Bildiriniz
S.S.123 NOLU KOOP.

Yitik : Nüfus Cüzdanımı Kaybettim. Hükümsüzdür Maide ALPASLAN

ŞEHİTKAMİL'DE MİNİ GOLF HEYECANI

Yıl içerisinde bir çok kültürel ve sportif etk... sahipliği yapan Şehitkamil Belediyesi Ata... tür ve Spor Merkezinde minik sporcuların y... desi mini golf oldu. Yaşları 6 ila 15 arasında değiş... bayan sporcunun katıldığı mini golf etkinliği renk... kişmeli anların yaşanmasına sahne oldu. Yeşil ve... takımlar halinde yarışan minik golfçüler ... elde ettikleri sayıların ardından büyük sevinç ...

SOSYAL ETKİNLİKLERLE EĞİTİME RENK KATIYORUZ

Okulların kapanmasıyla birlikte eğitim verdikleri 9 branşta büyük bir yoğunluk yaşadıklarını ve neredeyse tüm branşlarda kapasitelerinin dolduğunu belirten Şehitkamil Belediyesi Spor Koordinatörü Metin Alati, " Belediye Başkanımız sayın Rıdvan Fadıloğlu'ndan aldığımız talimatlar doğrultusunda kursiyerlerimizin zamanlarını çok daha değerli kılmak ve onların fiziki gelişimlerinin yanı sıra sosyal ve kültürel anlamda da gelişmelerini sağlamak üzere çalışmalarımıza devam ediyoruz. Bu hafta spor okullarımızda eğitim gören yaşları 6-15 arasındaki 30 sporcumuzla kendi tesisimiz içerisinde yer alan golf alanında, mini golf etkinliği düzenledik. Bu etkinlikten hem sporcularımız, hem de velilerimiz büyük bir memnuniyetle ayrıldılar. Bundan sonraki süreçte go... badminton, ayak tenisi, gibi etkinliklerle kursiyerlerimizi bulu... edeceğiz. 7'den 70 herkesin keyif alarak oynayabileceği mini... dönemi içerisinde halkın hizmetindedir. Golf sporuna merak d... Şehitkamil Belediyesi Atatürk Kültür ve Spor Merkezine kayıt... golf etkinliklerinden yararlanabilirler" dedi. (HABER MERKEZİ)

BAŞSAĞLI

Nizip Belediyesi Başkan Yard...
Av. Salih Uygur'un
babası

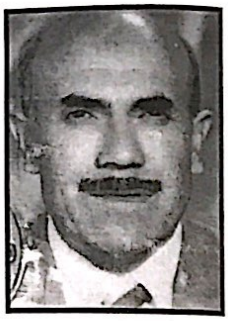

Sn. **METİN UYGU**
vefatından
derin üzüntü duyduğumuzu...
kederli ailesine

başsağlığı dile...

Ahmet GÜNEŞ
Güneş Ofset Matbaa

CamScanner ile tarandı

Nizip'te 600 kınalı keklik doğaya salındı

Gaziantep Erikçe Keklik Üretme İstasyonu'ndan ilçeye getirilen 600 kınalı keklik, Keklik köyünde düzenlenen törenle doğaya bırakıldı.

Orman ve Su işleri Gaziantep Şube Müdürü Mustafa Gözel, programın ardından gazetecilere yaptığı açıklamada, Türkiye'de çeşitli çevresel etkiler ve insan baskısı nedeniyle doğal habitatların bozulmaya devam ettiğini ve bazı tehlikede olan yaban hayvanı sayısının gün geçtikçe arttığını ifade etti Erikçe Keklik Üretme İstasyonu'nda üretilen kekliklerin, doğaya Keklik Yerleştirme Eylem Programı" kapsamında doğaya salındığını ifade eden Gözel, "Bu yıl keklik yerleştirme çalışmaları Nizip, Şehitkamil ve İslahiye ilçelerinde yapılacak. Şimdiye kadar Gaziantep'te 6 bin keklik doğaya bırakıldı" dedi Gözel, keklik yetiştirilecek alanların 2012-2013 av döneminde Merkez Av Komisyonu tarafından "Yaban hayvanı yerleştirme sahası" olarak ilan edildiğini ve bu alanlarda av yasağı getirildiğini belirtti. Kekliklerin doğaya bırakılmasının bozulan ekolojik dengenin düzelmesine katkıda bulunduğunu, keklik popülasyonunu arttırdığını ve zirai mücadeleye yardımcı olduğunu dile getiren Gözel, yapılan çalışmaların sürdürülebilir av ve yaban hayatı yönetimine katkı sağlayacağını kaydetti.Programa Nizip Kaymakamı Yaşar Karadeniz, ilgililer ve vatandaşlar katıldı.

(Haber Merkezi)

2012 Yılı Sulama Sezonu

Belkıs-Nızıp Pompaj Sulama Birlığı Başkanı Şih Şahın; "Birlığımız ikinci ürün sulama sezonunun başlaması için sulama sahası içerisinde arazisi olan vatandaşların 18 Haziran ile 28 Haziran 2012 tarihleri arasında sulayacakları alanları bildirmeleri gerekmektedir" dedi. Çiftçilerin vereceği beyana göre sulama programı oluşturacağını vurgulayan Sulama Birlığı Başkanı Şih Şahin, herhangi bir olumsuzluk yaşanmaması için çiftçilerin beyanlarını vermelerini ifade etti. (Haber Merkezi)

Nizip'in İlk Yerel Gazetesi
NİZİP GAZETESİ
Kuruluş : 1968

NİZİP

GÜNLÜK SİYASİ BAĞIMSIZ GAZETE

20 HAZİRAN 2012 ÇARŞAMBA | www.nrtmedya.com | Fiyatı: 25 KRŞ

Engellilerin Gaziantep Çıkarması

Nızıp Gençlik Hizmetleri ve Spor İlçe Müdürlüğü tarafından sürdürülen ve "Spor Engel Tanımaz" adı altındaki SODES projesi kapsamında kurslara katılan engelliler, Nizip Kapalı Spor Salonu önünden Gaziantep'e gitti. Konu hakkında bir konuşma yapan Nizip Gençlik Hizmetleri ve Spor İlçe Müdürü Omer Faruk Yakar, Gaziantep'e gezi kapsamında, "Hayvanat Bahçesi, Gezegen [illegible] ve Zeugma Müzesine gideceklerini belirtti. Engellilere öğle yemek servisinin de proje kapsamında ücretsiz verileceğini ifade eden Omer Faruk Yakar şunları söyledi. Gaziantep Gezisi dolayısıyla engelli otobüsü tahsis eden Gaziantep Büyükşehir Belediyesi yetkililerine teşekkür ediyorum. Yaklaşık 100 e yakın engelli vatandaşımızı geziye götürüyoruz, çünkü onların sosyal yönlerinin arttırılmasını hedefliyoruz. Ben buradan şahsım adına "Gaziantep Gezisi"ne katılan tüm engelli kardeşlerimize de teşekkür ediyorum" dedi Saat 08.00 sularından itibaren Nizip Kapalı Spor Salonu önünde toplanan engelliler, daha sonra Gaziantep'e hareket ettiler. (Haber Merkezi)

Sarı ve Karadeniz "Zeugma Kazı Alanı"nda

AK Parti Gaziantep Milletvekili Mehmet Sarı ilçe Kaymakamı Yaşar Karadeniz ile birlikte Zeugma Kazı alanına giderek başlatılan çevre düzenlemesi çalışmalarını yerinde gördü. Yapılan çalışmalar hakkında İl Özel İdaresi Genel Sekreteri Cafer Yılmaz'dan bilgi alan Sarı, daha sonra kazı alanına geçerek burada da Kazı Başkanı Kutalmış Görkay'dan bilgi alarak çalışmalardan dolayı tüm ekibe teşekkür ederek bu yıl ki kazı çalışmalarının hayırlı olması dileklerinde bulundu.

Hırsızlık Şüphelileri Cezaevi Arkadaşı Çıktı

Nizip'te bir evden hırsızlık yaptıkları iddiasıyla gözaltına alınan 3 şüphelinin aynı suçtan yattıkları cezaevinde arkadaşı oldukları ortaya çıktı

Nizip'te bir evden hırsızlık yaptıkları iddiasıyla gözaltına alınan 3 şüphelinin suçtan yattıkları cezaevinde arkadaşı oldukları ortaya çıktı. Yenibey Mahallesi Lise Caddesi'nde Aykut Alay'a ait evde meydana gelen hırsızlık olayını görenlerden polis, olaya karıştığı değerlendirilen 26 yaşındaki Vahdettin Ş. ve 15 yaşındaki Mustafa Ş. ve 15 yaşındaki C.B.'yi gözaltına aldı. Şüphelilerden Vahdettin Ö.'nün üzerinde yapılan aramada Aykut Alay'a ait olduğu öğrenilen 2 dizüstü bilgisayar ve 6 bin lira değerindeki

takı ve hırsızlık yapmak için kullanılan çok sayıda malzeme bulundu. Sorguda, şüphelilerden iki hırsızlık sabıkası bulunan C.B.'nin, yaklaşık 2 kişi ile cezaevinde tanıştığı ve bir süre önce tahliye olduktan sonra görüşmeye devam ettiği öğrenildi. Şüpheliler sorgularının ardından adliyeye sevk edildi

(Haber Merkezi)

Kökmen LPG, Araç Sahiplerini Uyardı

Muayenelerde sızdırmazlık raporunun ihmallere yol açtığını söyleyen Nizip ATİKER Yetkili Bayii Reşit Kökmen, bu konuda araç sahiplerine bir uyarı yaptı. Sızdırmazlık Raporunun alınmaması halinde araç sahiplerinin araç bakımını önemsemediğine işaret eden Reşit Kökmen, LPG' nin günümüzde önemli bir yer edindiğini belirti. "Standartlara uygun olmayan, kullanma tarihi dolmuş tankların yanı sıra sızdırmazlık kontrollerinin mutlaka yapılması gerekiyor" diye konuşan Reşit Kökmen, "Nizip ATİKER Yetkili Bayii olarak araç sahiplerine şunu önemle belirtmek istiyorum. LPG' nin ihmali olmaz, ayrıca standartlara uygun hazırlanan LPG, benzinden çok daha güvenlidir" dedi.

(Haber Merkezi)

Önce İtfaiye Ekipleri Sonra Polis ve Vatandaş Seferber Oldu

Nizip'te çıkmış olduğu ağaçtan itfaiye ekiplerinin çalışması sonucu kurtarılan yavru kedi, serbest bırakıldıktan sonra park halinde duran otomobilin altına girince polis ve vatandaş kediyi bulmak için seferber oldu.Atatürk Bulvarında bulunan orta refüjlerdeki çam ağacının üzerinde mahsur kalan yavru kediyi gören vatandaşlar, durumu Nizip Belediyesi İtfaiye Müdürlüğü'ne bildirdi. Kedinin mahsur kaldığı bulvar üzerine gelen itfaiye

(Haber Merkezi)

ekipleri kediyi kurtarmak için çalışma başlatırken trafik ekipleri ise bulvarı bir süre araç geçişine kapattı. Merdivenli itfaiye aracıyla kedinin mahsur kaldığı ağaca ulaşan itfaiye eri, mahsur kalan kediyi kurtardı. Ancak serbest bırakılan yavru kedi bu defa bulvar üzerinde bulunan bir otomobilin altına girdi. Otomobilin motor kısmına girdiği şüphesiyle vatandaşlar ile birlikte kediyi arayan trafik polisi kediyi bulamayınca çareyi otomobil sahibine ulaşmakta buldu. Megafonla anons ederek otomobil sahibine ulaşan polis otomobilin motor kısmını açarak kediye ulaşmaya çalıştı. Ancak gözden kaybolan kedi bir daha bulunamadı.

CamScanner ile tarandı

Gaziantep'te Bir Mahkumun Çıkarmaya Çalıştığı Yangın Kontrol Altın Alındı

Gaziantep H Tipi Kapalı Cezaevi'nde bulunan T-3 koğuşunda bir mahkum tarafından yatak yakarak çıkarılmak istenen yangında, dumandan 12 mahkum etkilendi.12 mahkumdan 6'sı ambulanslarla hastanelere kaldırıldı.

Gaziantep H Tipi Kapalı Cezaevi'nde bulunan T-3 koğuşunda bir mahkum tarafından yatak yakarak çıkarılmak istenen yangında, dumandan 12 mahkum etkilendi. 12 mahkumdan 6'sı ambulanslarla hastanelere kaldırıldı. Şehitkamil Kaymakamı Mehmet Aydın, şuanda herhangi bir olumsuzluğun bulunmadığını söyledi.

Akşam saatlerinde Gaziantep H Tipi Kapalı Cezaevi'nde bulunan ve adı mahkumların kaldığı T-3 koğuşunda bir mahkum tarafından yatak yakılarak yangın çıkarılmak istendi. Olayda dumandan 12 mahkum zehirlenirken 5'i de ambulanslarla hastanelere sevk edildi. Çok sayıda itfaiye ekibi de cezaevine gönderilirken, polis dışarıda geniş güvenlik önlemleri aldı.

Olayın duyulmasının hemen ardından mahkum yakınları da cezaevi önüne gelerek bilgi almak istedi. Mahkumı yakınlarından kimisi gözyaşı dökerken, kimisi de arbede çıkardı. Emniyet ekiplerinin sakinleştirmeye çalıştığı mahkum yakınlarına daha sonra Şehitkamil Kaymakamı Mehmet Aydın bilgi verdi.

Cezaevi önünde açıklama yapan Aydın, "Yatak yakma suretiyle yangın çıkmıştır. Görevliler hemen müdahale ederek söz konusu yangını söndürmüş, 12 kişi başka koğuşlara alınarak yangının herhangi bir etkisi kalmamıştır. O 12 kişiden 5 kişi herhangi bir zehirlenmeye karşı hastanelere sevk edilmiştir. Şuanda ilk etapta herhangi bir sıkıntı yoktur. Onların da durumu iyidir. Ama her ihtimale karşı Cezaevi Müdürlüğü sevk etmiştir. Başka koğuşlarda herhangi bir yangın yoktur. Olayla ilgili soruşturma devam ediyor." diye konuştu.

Öte yandan, dumandan etkilenerek hastaneye kaldırılan mahkumların isimleri şöyle: Vakkas Köklü, Kadir Polat, İsmail Polat, Levent Türk, Suat Karakoyunlu.

Gaziantep Başsavcı Peker: 5 Kişi Her İhtimale Karşı Hastaneye Kaldırıldı

Gaziantep Cumhuriyet Başsavcısı Mustafa Peker, Gaziantep H Tipi Kapalı Cezaevi'ndeki C-3 koğuşunda çıkarılmak istenen yangında sadece 5 kişinin her ihtimale karşı hastaneye kaldırıldığını söyledi.

Gaziantep Cumhuriyet Başsavcısı Mustafa Peker, Gaziantep H Tipi Kapalı Cezaevi'ndeki C-3 koğuşunda çıkarılmak istenen yangında sadece 5 kişinin her ihtimale karşı hastaneye kaldırıldığını söyledi.

Peker, mahkum yakınlarına 'Burada alemi yok' diyerek sakin olmalarını çalıştı.

Yangın olayıyla ilgili olarak cezaevi toplanan mahkum yakınları, bir amb saldırdı. Yaşanan gerginlik üzerine ekipleri cezaevinde geniş güvenlik aldı. Burada bir açıklama yapan Pek "Dumandan etkilenen 5 şahıs her t hastaneye kaldırıldı. İsimleri de bel Çoplü, Kadir Polat, İsmail Polat, L Suat Koyuncu. Burada beklemenin yok. 5 kişinin dışında kimse yok. aldığım ambulansları da dışarıya Lütfen tahliyeleri sağlayın " diye

BDP Gaziantep İl Başkanı Salih S cezaevine gittim. Birinci koridora 5-6 tahliye olmuş genç vardı. Onla bir şey olmadığını söylediler." ded

Cezaevinden tahliye olan bir kişi koğuşlarının tertemiz olduğunu, bulunmadığını kaydetti.

BU HAFTA KAVRULACAĞIZ

Meteoroloji özellikle bu saatler arası güneşe çıkılmaması konusunda uyardı.

Hava sıcaklığı yeni haftada da ülke genelinde mevsim normallerinin 4-8 derece üzerinde seyredecek. Meteoroloji 10.00-16.00 arası güneşe az çıkılması konusunda uyardı.

Ülke genelinde etkili olan yüksek hava sıcaklıklarının yeni haftada da mevsim normallerinin iç kesimlerde 6 ila 8, diğer bölgelerde 4 ila 6 derece üzerinde seyredeceği bildirildi.

YENİ HAFTADA YANACAĞIZ

Meteoroloji Genel Müdürlüğü'nden yapılan açıklamaya göre mevsim normallerinin üzerindeki hava sıcaklıkları yeni haftada da etkili olacak.

Yurt genelinde beklenen yüksek hava sıcaklıkları nedeniyle yaşanabilecek olumsuzluklara karşı, özellikle yüksek sıcaklığa karşı hassas ve kronik hastalığı olanlar, yaşlılar ve çocukların güneş ışınlarının dik geldiği 10.00-16.00 saatleri arasında, güneşte kalma sürelerinin en aza indirilmesi ve koruyucu tedbirler alınması gerekiyor.

(HABER MERKEZİ)

'İNTERNETTEN ALIŞVERİŞ YAPMAYIN!'

Türkiye'de internetin yaygınlaşmasıyla birlikte, internette alışverişte de büyük bir artış yaşandı. Birbiri ardına açılan e-ticaret sitelerinin büyük bölümü, müşteri memnuniyetinden sınıfta kalırken, bir çok site de kapanma noktasına geldi. Son olarak Weblebi ve Homev'in kapanmasının şokunu yaşayan sektöre bir şok da Tüketiciler Birliği'nden geldi. Tüketiciler Birliği Başvuru Merkezi Başkanı Aydın Ağaoğlu, son zamanlarda artan dolandırıcılık olayları nedeniyle internetten alış verişi tavsiye etmediklerini açıkladı. Ağaoğlu, yaptığı yazılı açıklamada, tüketici mevzuatında hüküm altına alınan ve "mesafeli sözleşmeler" olarak tabir edilen internet ve diğer iletişim araçlarını kullanarak uzaktan yapılan satışların, yeni dolandırıcılık tekniği olarak kullanıldığını öne sürdü. Ticari ahlaka uygun olarak işini yapan bir çok firmaya karşılık tüketiciyi aldatan, ürününü teslim etmeyen, kredi kartı bilgilerini gasp eden art niyetli kişilerin haksız kazanç elde ettiğini ve tüketicinin mağduriyetine neden olduğunu belirten Ağaoğlu, vaat ve kandırma yoluyla tüketicilerin kredi kartı bilgileri alınarak, satış rakamının üstünde bedel çekilebileceği gibi usulsüz kullanımının da yaşandığını bildirdi. Tüketicilerden gelen taleplerin ödemeleri tahsil edildiği halde, ürün teslimi yapılmadığının da gözlendiğini ve bunun sonucunda da satış yapan firmaların iflas ettiklerini açıkladıklarını ifade eden Ağaoğlu, şunları kaydetti: "Mesafeli satış yapmak isteyen firmalar, Sanayi ve Ticaret Bakanlığının izniyle tabi olmalı. Firmanın faaliyet izni teminat şartına bağlanarak güven ortamı oluşturmalıdır. Tüketiciler görmedikleri, vasıflarını bilmedikleri ürünleri satın almaktan kaçınmalı, ihtiyaçlarını satış yerlerinde görerek satın almayı tercih etmelidir. Son zamanlarda artan dolandırıcılık olayları nedeniyle internetten alış verişi tavsiye etmiyoruz. Kredi kart bilgilerinin internet ortamında paylaşılmasının ağır sonuçları olacağını unutmamalıdır. İnternet üzerinden alış veriş yapan ve kandırılan tüketiciler bankalarıyla görüşerek ödeme işlemlerinin iptal edilmesini istemelidirler."

Ağaoğlu, Tüketiciler Birliğinin mağdur tüketicilere www.tuketiciler.org adresindeki web sitesi aracılığıyla ücretsiz hukuki yardımda bulunduğunu hatırlattı.

(HABER MERKEZİ)

Yıldırım Ekiplerinden Yine Kaçamadılar

Asayiş Şube Müdürlüğümüz Yıldırım Ekipler Amirliği ekiplerince İlimiz Şahinbey ve Şehitkâmil İlçelerinde 15.06.2012 –18.06.2012 tarihleri arasında meydana gelen cinayet, hırsızlık, yaralama ve gasp olayları ile ilgili yapılan çalışmalarda, 15.06.2012 Günü İlimiz Bostancı Mahallesinde otoparktaki bir araçtan akü çalmak isteyen şüpheli olayda kullandığı 1 adet civata anahtarı ile birlikte yakalanmıştır. 15.06.2012 Günü İlimiz Yeşilevler Mahallesinde bir şahsın ateşli silahla öldürülmesi ve bir şahsın yaralanması olayı ile ilgili olayın şüphelisi 3 şahıs olayda kullandıkları 1 adet ruhsatsız tabanca ve 6 adet mermisi ile birlikte yakalanmışlardır 16.06.2012 Günü İlimiz Cumhuriyet Mahallesinde mağdur bir şahsı darp etmek suretiyle cep telefonunun gasp edilmesi olayı ile ilgili olayın şüphelisi 1 şahıs gasp ettiği cep telefonu ile birlikte ekiplerimizce yakalanmıştır. 16.06.2012 Günü İlimiz Organize Sanayi Bölgesinde bir şahsın ateşli silahla yaralanması olayı ile ilgili olayın şüphelisi 1 şahıs olayda kullandığı 1 adet tabanca ve 8 adet mermisi ile birlikte yakalanmıştır. 16. 06 2012 Günü İlimiz Organize Sanayi Bölgesinde bakır kablo hırsızlığı olayı ile ilgili 3 şahıs 30 kg. bakır kablo ile birlikte yakalanmışlardır 17.06 2012 Günü Şanlıurfa İlinde bir otonun çalınması olayı ile ilgili olayın şüphelisi 1 şahıs ve çalınan oto Şehitkâmil Yıldırım Ekipler Amirliği ekiplerince yakalanmıştır 17.06 2012 Günü İlimiz Karataş Mahallesinde bir şahsın cep telefonunun gasp edilmesi olayı ile ilgili olayın şüphelileri 2 şahıs gasp ettikleri cep telefonu ile birlikte yakalanmışlardır. Gaziantep Emniyet Müdürlüğü olarak Gaziantep İlini, suç ve suçludan arındırılmış daha huzurlu bir kent yapma yolunda çalışmalarımız hızla devam etmektedir

Buğday Fiyatları A

Anadolu kırmızısı sert bu 665 TL'den alınacak. Ç Hayvancılık Bakanı Me hububat alım fiyatlarıyla ilgili a yaptı.Gıda, Tarım ve Hayvancılı Mehdi Eker, müdahale alım fiya 2012'de protein oranı yüzde 11 Anadolu kırmızısı sert ekmeklik ton başına 665 lira ödeneceğini

Nöbetçi Ec
BUGÜ
DE
EC
NÖB

NİZİP

Yıl: 44 Sayı: 6228

BELDE RADYO
YAYINCILIK VE REKLAMCI

İmtiyaz Sahibi
Osman ALPASLAN

Yazı İşleri Müdürü
Mehmet Metin İLİKSOY

Muhabirler
Ahmet ALPASLAN

YAYIN TÜRÜ: GÜNLÜK YEREL

YÖNETİM YERİ: Saha Mah.
Kat:6 Nizip/Gazian
TEL: 0 342 517 20 63-
FAX: 0 342 517

BASKI YERİ: Belde Ofs
Adres: Tahtani Mah. Nezip
TEL: 0 342 517 45 50

Gazetemiz Basın Konsey ve Noz

Nizip gazetesi nde yayınlanan yaz
hakkı Belde Radyo Tv Yay
dahi izinsiz kullanıl

Nizip Gazetesi Basın Meslek İlkeleri
Makale ve köşe yazılarının sorumlu
sorumluluğu nekten

CamScanner ile tarandı

YENİ EKMEK GELİYOR

ni düzenleme 20 gün sonra yürürlüğe giriyor. 1 Temmuz'dan itibaren meğin gramajı düşerken tuz miktarı azalacak, kepek oranı artacak.

Sağlıklı gıda tüketimiyle ilgili düzenleme 1 Temmuz 2012'den itibaren yürürlüğe giriyor. Düzenlemeye göre kasap ve manav gibi yerlerde ekmek satışı yasaklanırken, vatandaş ekmeğe elini süremeyecek. Ekmeğin gramajı düşerken tuz miktarı azalacak, kepek oranı ise yükselecek. Fırın ve bakkal, ekmeği ambalajlayarak ya da poşetin içine koyarak tüketiciye verebilecek. Tebliğ kapsamında ambalajsız olarak piyasaya sürülen ürünlerin satıldığı ekmek dolapları veya tezgâhları açıkta bırakılmayacak şekilde kapalı bir ortama konulacak.

Ekmeğin bakkala taşınması ve tüketiciye sunulmasının tüm aşamalarında hijyen kuralları ihlal edilmeyecek. Örneğin bir bakkal eline eldiven geçirmeden satış yapamayacak. Ekmeği arabayla fırından getiren kişi de eldiven takacak. Ürünlerin üretiminde, dağıtımında ve satışında çalışan tüm personelin hijyen eğitimi almasına ilişkin getirilen mecburiyet kapsamında Gıda, Tarım ve Hayvancılık Bakanlığı ile Türkiye Fırıncılar Federasyonu arasında ekmek üretiminde, dağıtımında ve fırınlarda ekmek satışında çalışan personelin gıda hijyeni eğitimlerine ilişkin protokol imzalanmıştı. Protokol kapsamında yapılan eğitimler devam ediyor. Tebliğin getirdiği yükümlülüklere aykırı davrananlara ise cezai yaptırımlar öngörülüyor.

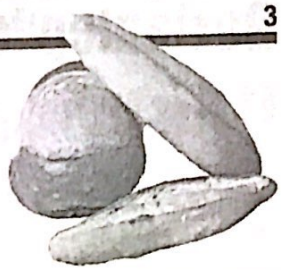

AMBALAJSIZ EKMEK SATILAMAYACAK

Gıda, Tarım ve Hayvancılık Bakanlığı'nın ekmek tebliği ambalajsız olarak piyasaya sürülen ürünlerin üretim, depolama, dağıtım ve satış aşamalarının taşıması gereken tüm kuralları yeniden belirliyor. Tebliğ kapsamında ambalajsız olarak piyasaya arz edilen ürünlerle temas eden malzeme, alet ve ekipman, gıda ile temasa uygun, yeterli temizlik ve dezenfeksiyona izin veren madde ve malzemeden yapılacak. Bulaşma riskini engelleyecek biçimde üretilecek, kullanıma hazır, bakımlı ve iyi şartlarda tutulacak. Ambalajsız olarak piyasaya arz edilen ürünler, kasap, manav ve pazar gibi yerlerde satılamayacak. Gıda işletmecileri ekmeğin ürün özellikleri ve tebliğde belirlenen kimyasal özelliklerine 1 Temmuz 2012 tarihinden itibaren uyacak. Obezite ile mücadeleye de destek verecek çalışma kapsamında sofraların vazgeçilmezi ekmek az tuzlu, bol kepekli olacak. Kepekli ekmek, tam buğday unlu ekmek, tam buğday ekmeği ve ekşi hamur ekmekleri 300 gram yerine en az 250 gram ağırlıktan başlayarak 50'şer gram artırılmak suretiyle piyasaya arz edilecek. Ekmekteki azami tuz oranı yüzde 1,5'e indirilirken kepek oranı da artırılıyor. Tebliğe göre ekmek Türk Gıda Kodeksi buğday unu tebliğinde yer alan tip 650 ve daha yüksek kepek içeren ekmeklik buğday unlarından yapılacak. Türkiye Fırıncılar Federasyonu verilerine göre Türkiye'de günlük üretilen 82 milyon ekmeğin, 77 milyon adedi tüketilirken, günlük 5 milyon ekmek israf ediliyor. Üretim aşamasında 1,5 milyon ekmek zayi olurken, Türkiye'de bir yılda israf edilen ekmek ortalama 450 bin ton buğdaya karşılık geliyor.

Ambalajsız satılan ekmekte aranacak yeni kriterler

Piyasaya arz edilen ürünler ile temas eden malzeme, alet ve ekipman; gıda ile temasa uygun, yeterli temizlik ve dezenfeksiyona izin veren madde ve malzemeden yapılacak.Ürünlerin ekmek kasaları ve ekmek taşıma araçlarının içine bulaşma riskini engelleyecek biçimde yerleştirilmesi gerekiyor.Ekmeğin taşınmasında kullanılan aracın tavan, zemin ve duvarları su geçirmezken, mikroorganizmaların yerleşmesine imkân vermeyen pürüzsüz malzemeden yapılacak.Ürünler satış noktasına getirildiğinde, ekmek kasaları açıkta bırakılmayacak, zemin ve dış ortamla teması engellenerek palet üzerinde olacak şekilde temiz bir ortama konulacak.Satış yerlerinde alıcının el değmesini engelleyecek şekilde ekmek dolabında veya tezgâhında muhafaza edilir ve satıcı kontrolünde satış yapılacak.Ekmek uygun bir ambalaj malzemesine sarılarak veya içine konularak tüketiciye arz edilecek.Ürünlerin taşınması ve satışı sırasında çalışan tüm personelin, kişisel temizliğini sürdürmeye azami itina göstermesi, uygun ve temiz kıyafet giymesi ve eldiven kullanması mecburi.Tebliğ kapsamında yer alan ürünleri tüketiciye arz eden yerler, tam buğday ekmeği ve/veya tam buğday unlu ekmek ve/veya kepekli ekmek de bulundurmak zorunda.Ambalajsız olarak piyasaya arz edilen ürünler, kasap, manav ve pazar gibi yerlerde piyasaya arz edilemeyecek.

(Haber Merkezi)

AŞKAN FADILOĞLU'NDAN ÜÇ AYRI MAHALLEYE EV ZİYARETİ

Parti Gaziantep Milletvekili Nejat Koçer ile Şehitkamil Belediye Başkanı Rıdvan Fadıloğlu ihtiyaç hibi aileleri evlerinde ziyaret ederek sorunlarının olup olmadığını birinci ağızdan dinlediler. Duygusal ların yaşandığı ziyaretlerde Girne Mahallesinde oturan doğuştan bedensel engelli 16 yaşındaki İsmet ya'nın duygu dolu konuşması Milletvekili Koçer ile Başkan Fadıloğlu tarafından alkışlandı

TİYAÇ ANINDA TANDAŞLARIN YANINDALAR

andaşların ayağına giderek ntılarına ve sevinçlerine ortak olan Parti Gaziantep Milletvekili Nejat çer ile Şehitkamil Belediye Başkanı van Fadıloğlu, Zeytinli, Dülükbaba Girne Mahallelerine ziyarette, lundular. Gittikleri mahallelerde ğun ilgiyle karşılaşan ve vatandaşlarla ından ilgilenerek onlarla sohbet eden çer ile Fadıloğlu, ziyarette lundukları evlerde uzun süre vakıt irdiler.

LLETVEKİLİ KOÇER VE ŞKAN FADILOĞLU'NDAN ÜÇ AHALLEYE ZİYARET

olarak Zeytinli Mahallesinde oturan şi Hatay Reyhanlı'da askerlik yapan cuk annesi Humma Ertürk'ün evine afir olan Milletvekili Koçer ile kan Fadıloğlu, daha sonra Dülük a Mahallesinde İkamet eden yürüme elli 69 yaşındaki Hüzüme Keklik'i ret ettiler. Ardından doğuştan ensel engelli 16 yaşındaki İsmet a'yı ziyaret eden Koçer ve Fadıloğlu retleri ile Kaya ailesini mutlu etti.

SOSYAL DEVLET OLMANIN GEREKLERİNİ YERİNE GETİRİYORUZ

Sosyal devlet olma gereklerini yerine getirdiklerini ifade eden Ak Parti Gaziantep Milletvekili Nejat Koçer; "Elimizden gelen her konuya şehrin hangi noktasında olursa olsun vakıf olmaya çalışıyoruz. Ama bizim ulaşamadığımız insanlar varsa bizlere ulaşsınlar belediyelerimize ulaşsınlar. Bizler bunun için varız. Elimizden gelen her türlü çaba ve gayreti göstereceğimizden vatandaşlarımızın hiç kuşkusu olmasın. Bizler sayın Başbakanımızın talimatıyla Gaziantep'ten Ankara'ya gönül köprüsü kuruyoruz. Buraya Başbakanımızın selamlarını getirdik. Aynı zamanda buradan da Başbakanımıza selamlar götüreceğiz" dedi.

BİZİM ASLİ VAZİFEMİZ VATANDAŞLARIMIZIN YANINDA OLMAK

Şehitkamil Belediyesi olarak asli vazifelerini yerine getirdiklerini belirten Başkan Fadıloğlu; " Belediye olarak sorumluluğumuzda olan alanlar içinde faaliyetlerimize devam ediyoruz. Aynı zamanda gerekli saha çalışmalarını yapıyoruz. Elimizden geldiğince

vatandaşlarımızın isteği doğrultusunda çalışmalar yapıyoruz. Bizler vatandaşlarımızın hizmetindeyiz. Vatandaşlarımızın isteği doğrultusunda her türlü gayreti gösteriyoruz. Bugün de burada Kaya ailesinin yanında olduk ve engelli kardeşimizin talebini yerine getirdik. Talepler doğrultusunda ihtiyaç sahiplerinin yanında olmaya devam edeceğiz" dedi.

BELEDİYEMİZ SAYESİNDE YÜKÜMÜZ HAFİFLEDİ

Doğuştan engelli İsmet Kaya'nın babası Hanefi Kaya; " Belediyemiz yükümüzü bir nebze de olsun hafifletti. Sosyal devlet anlayışı ile yardımımıza koştu. Benim çocuğum doğuştan engelli ve yürüme güçlüğü çekiyor. Bizde belediyeye bu doğrultuda bir dilekçe yazdık. Belediyemiz bu talebimize en kısa sürede cevap verdi. Çok mutluyum Başkanımıza çok teşekkür ediyorum" dedi.

Tekerlekli sandalyeyi aldığı için çok mutlu olan İsmet Kaya artık anneme ve babama yük olmayacağım diyerek ziyarete katılan herkesi duygulandırdı. (Haber Merkezi)

Dernek Adını Kullanarak Dolandırıcılık Yapan Şüpheli Yakalandı

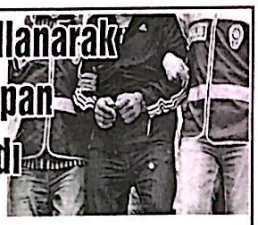

Vatandaşlarımızdan İşitme Engelliler Derneği Adına Gaziantep Valisinin bilgisi olduğunu söyleyerek yardım toplayan şüpheli bir şahsın olduğu bilgilerinin alınması üzerine Emniyet Müdürlüğüz Asayiş Şube Müdürlüğü Yıldırım Ekipler Amirliği görevlilerimizce Gaziantep Cumhuriyet Başsavcılığının talimatları doğrultusunda yapılan çalışmalarda; Yardım veren vatandaşlarımızla görüşen ekiplerimiz şüpheli şahsın eşkâlini belirleyerek bir toplu taşıma aracı içerisinde yakalamıştır. Şüphelinin yapılan incelemesinde, yardım toplamak için Gaziantep Valiliğine herhangi bir müracaatının olmadığı, Dernek adını kullanmak suretiyle yardım toplayarak dolandırıcılık yaptığı anlaşılmış, şüpheli " Dolandırıcılık" suçundan 15.06.2012 günü adli mercilere sevk edilmiştir. (Haber Merkezi)

ÇOCUK SANAT MERKEZİNDE BABALAR GÜNÜ HEYCANI

Gaziantep Valiliği koordinasyonunda Gaziantep Büyükşehir Belediyesi tarafından yürütülmekte olan ve Kalkınma Bakanlığı tarafından Sodes kapsamında finanse edilen Çocuk Sanat Merkezi'nde Babalar günü etkinlikleri yapıldı. Hafta sonu hem Büyükşehir Belediyesi Çocuk Sanat Merkezi atölyelerinde Seramik, Ebru ve El sanatlarında Babalar için babalar ve çocukları ile atölye çalışmaları yapılırken, hem de Babalar Gününde M1 Merkez AVM'de açılan stant da aktiviteler yapıldı Babalar çocukları ile birlikte katıldıkları atölyelerde onlarla birlikte ebru, seramik yapmaktan el sanatları ile ilgili atölyelerde bulunmaktan son derece memnun kalırken, çocuklar da hep katıldıkları atölye çalışmalarını babaları ile paylaşmaktan çok mutluydular Pazar günü M1 merkez AVM'de yapılan etkinlikte de yüzlerce çocuk bazen babaları, bazen de anneleri ile birlikte Babalar için hediye kartlar hazırladılar. Babalarına sevgilerini kağıtlarla yaptıkları şekillerle anlatan çocuklar, hazırladıkları kartların üzerlerine yazdıkları sevgi ve kutlama mesajları ile de babalar günü bir başka kutlandı.Proje koordinatörü Sema Marangoz, "SODES kapsamında yürüttüğümüz Çocuk Sanat merkezindeki çalışmalarımızın paylaşıldıkça değer kazandığını düşünüyoruz. Çocuklar için yapılan tüm etkinliklere özel günlerde ailelerin katılımını önemsiyoruz. Anneler Gününde olduğu gibi Babalar Gününde de çocuklarla birlikte aileleri de içeren etkinlikler yaptık. Önümüzdeki günlerde yine aile katılımını içeren farklı etkinlikler de gerçekleştireceğiz." dedi. (Haber Merkezi)

CamScanner ile tarandı

BAŞSAĞLIĞI

Nizip Belediyesi Başkan Yardımcısı
Av. Salih Uygur'un babası

Sn. METİN UYGUR

kaybetmenin derin üzüntüsü içerisindeyi
Merhuma Allah 'tan Rahmet, kederli ailesi
ve yakınlarına başsağlığı dileriz

NİZİP TİCARET ODASI

BAŞSAĞLIĞI

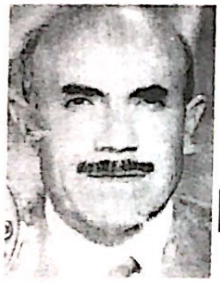

Nizip Belediyesi Başkan Yardımcısı
Av. Salih Uygur'un babası

Sn. METİN UYGUR'u

vefatından derin üzüntü duyduğumuzu bildir
kederli ailesine başsağlığı dileriz.

Sıddık DURMAZ

Nizip Ziraat Odası Başkanı

CamScanner ile tarandı

ılın ilk Boz fıstığına Ödül

12 Yılının ilk Antep Fıstığı ödülü bu yıl iftçilerin gayretli çalışmaları sonucu üçe ölündü. Bununla birlikte bu yıl yılın ilk boz yetiştiren Akçakent Köyünden Çiftçi Müslüm , İnlepe Köyünden Cuma Kaya'ya ve Kıraçgülü den Mazlum Sönmez adlı çiftçiler, bu gün yetiştirmiş oldukları ilk boz fıstık mahsulu nedeniyle birer çeyrek altın ile ödüllendirildiler. Nizip Ziraat odasında düzenlenen ödül törenine katılan AK Partı Gaziantep Milletvekili Mehmet Sarı ve İlçe Kaymakamı Yaşar Karadeniz, Nizip Ziraat Odası Başkanı Sıddık Durmaz ile birlikte her üç çiftçiye ödüllerini takdim ettiler. Ödül töreninde bir konuşma yapan AK Partı Gaziantep Milletvekili Mehmet Sarı, çiftçilerimizin bu örnek davranışı ve iyi birer yetiştirici olmaları bölge çiftçisi adına çok güzel olduğunu ifade ederek çiftçilere teşekkür ettiler. Kaymakam Karadeniz ise, 2012 yılının ilk boz fıstığını yetiştiren çiftçilerimizin iyi bakmış olduklarını göstermişlerdir. Ben bu nedenle bu çiftçilerimizi tebrik ediyor. Emeklerinden dolayı onları kutluyorum dedi. Ziraat Odası Başkanı Sıddık Durmaz'da Nizip Ziraat Odası olarak her yıl geleneksel hale getirmiş olduğumuz ilk mahsule bir altın törenini bu yılda gerçekleştirmiş bulunmaktayız ben bu nedenle örnek davranışlarından dolayı bu 3 çiftçimize teşekkür ediyorum dedi. Ödül töreni daha sonra çekilen hatıra fotoğrafı ile son buldu.

(Haber Merkezi)

Miraç Kandili'ni İdrak Ettik

Miraç Kandili, İslam aleminde büyük bir heyecanla kutlanıyor. Geceyi hışu içinde idrak etmek isteyen vatandaşlar, camilere akın etti. İlçemiz vatandaşları akşam namazının kılınmasının ardından yatsı namazına kadar vaaz, Kur'an-ı Kerim ve dua programlarıyla bu önemli gecenin manevi atmosferinden yararlanmaya çalıştı. Hacı Zeynep Kılınç Camii de manevi coşkunun yaşandığı yerlerden biri oldu. Yatsı namazına kadar camide kalan vatandaşlar vaaz dinleyerek geceyi idrak etti. Esen kent semtindeki Hacı Zeynep Kılınç ve bazı camilerde akşam namazını müteakip program tertiplendi. Babaları ile camiye gelen küçük çocuklar da minik elleri ile dua etti. Nizip İlçe Müftüsü Dr. Mustafa Genç, gecede yaptığı konuşmada, "Kandillerde camiler dolup taşıyor. Kandillerimiz hep böyle dolu dolu geçiyor. Cenab-ı Haktan bütün İslam aleminin ve Nizip İlçe halkının Miraç Kandili'ni tebrik ediyorum, Cenab-ı Hak'tan nice kandillere bizleri kavuşturmasını temenni ve niyaz ediyorum" dedi. Program sonrası Camii'den çıkan vatandaşlara, çeşitli tatlı ikramında bulunuldu. (Haber Merkezi)

p'in İlk Yerel Gazetesi
ZİP GAZETESİ
Kuruluş : 1968

NİZİP

GÜNLÜK SİYASİ BAĞIMSIZ GAZETE

HAZİRAN 2012 SALI | www.nrtmedya.com | Fiyatı: 25 KRŞ

Yaz Kuran Kursları Başladı

Konu hakkında bir konuşma yapan Nizip Çarşı Camii İmamı Hasan Yazar; "Her yıl okulların tatil olmasıyla birlikte cami ve kuran kurslarımızda kurslarımız başlamaktadır. Yaz Kuran Kursları'nda öğrencilerimiz dini yönden eğitilmektedir. Her akıl sahibi mükellef yaşa gelen kız yada erkek çocukların dinini öğrenmesi esastır. İslam dininin esas kaynağı da Kuran-ı Kerimdir" dedi.Dinini öğrenen insanlar, çevresine nasıl davranacağını öğrenir diyen Hasan Yazar; "2 ay sürecek olan kurslarımız dahilinde öğrencilere ücretsiz 3'lü set dağıtıldı. Bu sayede dini bilgiler, namaz bilgisi ve Kuran-ı Kerim okumayı öğreteceğiz. Allah'ı, camiyi ve Kuran-ı Kerim'i severek ve sevdirerek öğretmeye çalışacağız. Geceğe bırakacağımız en güzel mirasımız çocuklarımızdır. Bu nedenle çocuklarımızı elimizden geldiğince hayırlı evlat olarak yetiştirmek zorundayız. Köy, belde ve İlçe merkezimizdeki tüm camilerde Yaz Kuran Kursları mız başladı" dedi.Din görevlilerimiz eşliğinde devam edecek olan kurslarında velilere de büyük görevler düştüğünü vurgulayan Nizip Çarşı Camii İmamı Hasan Yazar; "Çocuklarınızın kurslara geliş gidişlerini ve öğrenimlerini kontrol ederek din görevlilerimize yardımcı olunuz" diye konuştu. (Haber Merkezi)

leteorolojik Erken Uyarı isteminin Açılışı Yapıldı

Nizip Kaymakamlığı Köylere Hizmet Götürme Birliği ve Nizip Ziraat Odası tarafından ilçe merkezi ve bağlı iki köye kurulan meteorolojik erken uyarı sistemi bu gün düzenlenen törenle hizmete girdi.Yapılan çalışmaları yerinde görmek ve ne gibi faydalar sağladığını öğrenmek adına Nizip ilçe merkezine kurulan sistemi inceleyen AK Parti Gaziantep Milletvekili Mehmet Sarı, sistem hakkında bilgi alarak yapılan hizmetin ahırlı olmasını diledi.İlçe merkezinde üniversite yoluna, Dağ köylerine hizmet verecek olan sistemin Alahacı köyüne merkez köyleri içinde Yağmuralan köyüne kurulan Meteorolojik erken uyarı sisteminin çiftçilere fayda sağlayacağına inandığını söyleyen Kaymakam Karadeniz, bu çalışmanın giderleri Nizip Ziraat Odası ve Nizip Kaymakamlığı tarafından karşılanmıştır. Ben bu hizmetin tüm çiftçilerimize hayırlı olmasını diliyorum dedi Nizip Ziraat Odası Başkanı Sıddık Durmaz ise, bu çalışma sayesinde çiftçilerimizi don, yağmur, sıcak, sel ve benzeri olaylarda daha erken uyarmamızı sağlayacaktır. Bu nedenle çalışmamıza destek veren Nizip Kaymakamlığı'na teşekkür ederim dedi.Düzenlen açılışa, Nizip Ziraat Odası Genel Sekreteri, Düger Bozfırat, oda üyeleri ve çiftçiler katıldı. (Haber Merkezi)

izip'te Trafik Kazası: Yaralı

Nizip ilçesinde, bir tır ile kamyonun karıştığı trafik kazasında 2'si çocuk 8 kişi yaralandı. (48) idaresindeki 33 D 6297 plakalı tır, Nizip ilçesi yakınlarında Mehmet Manaz'ın kullandığı 63 FH 138 plakalı kamyonla çarpıştı.

İzip ilçesinde, bir tır ile kamyonun karıştığı trafik kazasında 2'si çocuk 8 kişi ıdı. Alınan bilgiye göre, rfa'dan Gaziantep ıstikametine Tahsin Saday(48) idaresindeki 33 D lakalı tır, Nizip ilçesi yakınlarında et Manaz'ın kullandığı 63 FH 138 ı kamyonla çarpıştı.Kazada kamyon i Manaz ve her ıkı araçta bulunan cuk 7 kişi yaralandı.Yaralılar olay gelen 112 Acil Servis ekipleri dan Nizip Devlet Hastanesi'ne ldı.Yaralılardan durumu ağır belirlenen Emine Çıçan ile Rabun , ilk müdahalenin ardından ntep Dr. Ersin Arslan Devlet nesi'ne sevk edildi. Diğer yaralıların durumlarının iyi olduğu ldı.Kazadan yara almayan kurtulan ücüsü Tahsin Saday, gözaltına . Soruşturma sürüyor. (Haber Merkezi)

Emniyet Müdürlüğü İşyeri Sahiplerini Uyardı

Nizip İlçe Emniyet Müdürü Mustafa Kantar, Gaziantep – Kilis ve Adıyaman illerini kapsayan İpekyolu Kalkınma Ajansı tarafından ve Gaziantep Emniyet Müdürlüğü ile ortaklaşa yürütülen Kimlik Bildirme Projesinde işyeri sahiplerinin web girişini yapabilmeleri için şifre almaları gerektiğine vurgu yaptı. Emniyet Müdürü Kantar tarafından yapılan yazılı açıklamada; Proje kapsamında Nizip için son gün olarak belirtilen 15 Haziran 2012 Cuma gününün, ilgili talepler doğrultusunda 31 Temmuz 2012 Salı gününe kadar veri girişlerinin uzatıldığı belirtildi. (Haber Merkezi)

Nizip'te İhtiyaç Sahibi Öğrenciler Yararına Kermes

Nizip Eğitim ve Dayanışma Derneği tarafından açılan kermeste elde edilen gelir ihtiyaç sahibi öğrenciler ve ailelerine verilecek. Osmanlı Parkı girişinde açılan kermeste çeyiz eşyaları, bay, bayan ve çocuk giyim ve ayakkabı ürünleri, yöresel Antep yemekleri ve tatlı çeşitleri, et döner ve kebap çeşitleri gözleme, içli köfte ve köfte satışı yapılıyor. Konu ile ilgili açıklama yapan Dernek Başkanı Mehmet Biçmez, Cuma günü açmış olduğumuz kermese her zaman olduğu gibi Nizip halkı ilgi göstermiş ve bize destek olmuşlardır. Ben buradan kermesimize katkı sağlayan herkese teşekkür ederken yarın akşam saatlerine kadar sürecek olan kermesimize herkesi beklerim dedi. (Haber Merkezi)

Anız Yangını Korkuttu

Nizip'te Karşıyaka Mahallesi Bahçe Soka üzerinde çıkan anız yangınına mahalleli ve itfaiye ekibi müdahale etti. Nasıl çıktığı öğrenilemeyen yangın, rüzgarın da etkisiyle büyüyerek meyve ağaçlarına doğru ilerledi. Nizip Belediyesi İtfaiye ekipleri ile birlikte vatandaşların da müdahale ettiği yangın, yoğun kısa sürede söndürüldü.Anız yangını sonrası yapılan incelemede, çok sayıda meyve ağacının yanarak kül olduğu dikkatlerden kaçmadı. (Haber Merkezi)

CamScanner ile tarandı

GÜZELBEY, "RIO+20 DÜNYA ZİRVESİ"NE KATILACAK

Gaziantep Büyükşehir Belediye Başkanı Dr. Asım Güzelbey, Brezilya'da yapılacak olan RIO+20 Dünya Zirvesi'ne katılacak.

Konuyla ilgili bir açıklama yapan Başkan Güzelbey, "Gaziantep Büyükşehir Belediyesi artık pek çok tarihi, kültürel ve sosyal projelerde adından söz ettirmekte, uluslararası bir belediye vizyonuna sahip olmaktadır. 20 yılda bir yapılan Dünya Liderleri Zirvesi'nde Türkiye'yi Gaziantep Büyükşehir Belediyesi olarak temsil etme görevi bize verilmiş bulunmaktadır. Bu bizim için büyük bir onur ve şereftir. Bu toplantı, Brezilya'daki başkentlerden biri olan Rio de Janeiro şehrinde yapılacak. Biz de 21 Haziran'da konuşma yapacağız. Konuşma yapacağım salonda, BM Genel Sekreteri Ban Ki-Moon ve Hillary Clinton gibi liderlerde bulunacak. Birçok ülke liderinin bulunacağı toplantıda, Gaziantep Büyükşehir Belediye Başkanı olarak konuşmak bizim için büyük bir onur vesilesidir. Bu onurun benim şahsımda şehrime ait olduğunu düşünüyorum. Aynı toplantıda İstanbul Büyükşehir Belediye Başkanı Kadir Topbaş da Dünya Birleşik Kentler Belediye Başkanları sıfatıyla

bulunacak. Kadir beyle ikimiz, Türkiye'yi temsil etmeye çalışacağız" ifadelerini kullandı.
Gaziantep Büyükşehir Belediyesi Genel Sekreter Yardımcısı İbrahim Evrim, toplantının önemine dikkat çekerek, "Bu çok önemli bir BM toplantısıdır. Yüzden fazla devlet başkanı katılacak. Başkanım tevazu gösteriyor. Aslında şu anda dünyadaki bütün yerel yönetimlerin sözcüsü olarak o toplantıda sürdürülebilir kalkınma içinde, yerel yönetimlere düşen sorumlulukları anlatmak için mesaj verecektir" dedi. (HABER MERKEZİ)

Karaaslan'dan Zirve'ye iade-i ziyaret

Sütçü İmam Üniversitesi Rektörü Prof. Dr. Mehmet Fatih Karaaslan'dan Zirve Üniversitesi Rektörü Prof. Dr. Adnan Kısa'ya iadei ziyarette bulundu.

Geçtiğimiz ay Zirve Üniversitesi Rektörü Prof. Dr. Adnan Kısa, Sütçü İmam Üniversitesi Rektörü Prof. Dr. Mehmet Fatih Karaaslan'ı makamında ziyaret etmişti. Hem Zirve Üniversitesi'ni görmek hem de iadei ziyarette bulunmak amaçlı gelen Karaaslan, Kısa'yı makamında ziyaret etti.

Bir süre sohbet eden ikili sonrasında kampüsü gezdi. Üniversite'nin laboratuarlarını ve sınıflarını gezen Karaaslan, Zirve Üniversitesi'nin son durumu hakkında bilgi almayı ihmal etmedi. İki üniversitenin diyaloglarının her zaman iyi olduğunu belirten Kısa, fikir alışverişinde bulunduklarını söyledi.

Yeni kurulan bir üniversite olmasına rağmen Zirve Üniversitesi'nin hızla büyüdüğünü ve çalışmalarını yakından takip ettiklerini söyleyen Prof. Dr. Mehmet Fatih Karaaslan, başarı dileklerinde bulundu. Karaaslan'ı üniversitede ağırlamaktan onur duyduklarını ifade eden Rektör Prof. Dr. Adnan Kısa, "Gerek Gaziantep gerekse çevre illerdeki üniversitelerle sürekli iletişim halindeyiz. Bölgenin kalkınması ve gelişimi için birlikte hareket etmemiz önemli.Birlikte çok güzel projelerde yer alacağız" dedi. (HABER MERKEZİ)

BAŞKAN GÜZELBEY GÜNDEMİ DEĞERLENDİRDİ

Gaziantep Büyükşehir Belediye Başkanı Asım Güzelbey, gündemi değerlendirdiği basın toplantısıhda, 2013 yılının sonunda ulaşım sorununu büyük ölçüde çözmüş olacaklarını, tarihi yapıya zarar verici bir tavır sergilenirse müdahale edeceklerini söyledi.

SICAK HAVALARA DİKKAT
Başkan Güzelbey, yaptığı basın toplantısında gündeme ilişkin değerlendirmelerde bulundu. Konuşmasına havaların ısınmasıyla birlikte vatandaşların dikkatli olması konusunda uyarılar yaparak başlayan Başkan Güzelbey, "Isınan hava şartları nedeniyle vatandaşlarımızın özellikle bu aylarda öğle saatlerinde dikkatli olmalarını istiyoruz. Yüksek tansiyon, kalp hastası ve solunum problemleri olan insanların bu sıcak havada dışarı çıkmamaları gerekiyor. Bu uyarıyı yerel yönetici sorumluluğu nedeniyle yapmak istedim. Bu arada artan ısı nedeniyle gıda denetimiyle ilgili; belediyeler, Tarım İl Müdürlüğü ve Sağlık Müdürlüğü ile birlikte çalışmaları hızlandırdık. Çünkü gıda bozulması bu mevsimde daha sık görülmektedir" diye konuştu.

İÇME SUYUMUZ ÇOK TEMİZ
Şehrin kanayan bir yarasını vatandaşları uyararak paylaşmak istediğini ifade eden Başkan Güzelbey, "Kanalizasyon boruları kırılıp kirli sularla tarlalar sulanıyor. Zaman zaman özellikle sabah ve akşam saatlerinde havaalanı ile şehir arasında gidip gelirken ağır bir koku duyuluyor. Bir çok insan bu kokunun belediyenin arıtma tesisinden geldiğini sanmaktadır. Fakat işin aslı arıtma tesisine giden beton boruların oradaki bazı tarla sahipleri veya tarla işgalcileri tarafından kırılıp, kanalizasyon suyu ile tarlaların sulanmasından dolayıdır. O tarlalarda sulanan maydanoz, marul, soğan gibi birçok meyve ve sebze, insanlarımız tarafından tüketilmektedir. Bu da sağlık açısından ciddi bir tehlike oluşturmaktadır. Bu rahatsızlıkların şehrin sularından kaynaklandığı sanılıyor. Oysa şehrin suyu çok temiz. Belediyemizde GASKİ'nin suyunu tüketiyoruz. Suyumuzda hiçbir problem yoktur. Günde en az 3 defa suda biyolojik inceleme yapıyoruz" şeklinde konuştu.
Kanalizasyon sularıyla tarla sulamaya daha radikal karar alacaklarını belirten Güzelbey, "Bu konuda özellikle tarla sahiplerine gereken caydırıcı ceza verilecektir" dedi.
2013'TE ULAŞIM SORUNU ÇÖZÜLECEK
Kentin ulaşım sorununu hala çözemediklerini ancak 2013 yılının sonunda bu sorunu çözmüş olacaklarını anlatan Güzelbey, "Şu anda Üniversite kavşağı yapım çalışmaları devam ediyor. 95 günde tamamlanması hedefleniyordu ama umarım bu tarihten önce hayata geçiririz. Orası biter bitmez bu kez Şehreküstü'deki kavşağı düzenleyecek, oradaki alt geçide başlayacağız.

Önümüzdeki yıl içinde de Organize Sanayi Bölgesi'nde bulunan Dedeman Oteli'nin önü ve OSB'den şehre doğru gelirken sağ tarafta bulunan İbrahimli bölgesine yeni bir üst geçiş çalışması yapacağız. 2013 yılının sonuna kadar bunları tamamlamış olacağız" ifadelerini kullandı.
Başkan Güzelbey, raylı sistem hakkında da konuşarak, "Karataş'ın raylı sistemi bittikten sonra üçüncü etap olarak İbrahimli bölgesine başlayacağız. Hedefimiz 2013 yılında İbrahimli'nin raylı sistemini bitirmek olacaktır. OSB, GATEM ve Küsget raylı sistem hattını Devlet Demiryolları yapacak, biz de Büyükşehir Belediyesi olarak sanat yapılarını yapacağız. Yeni düzenleyeceğimiz ulaşım güzergahı sonucunda inanıyoruz ki 2013 senesinin sonunda Gaziantep'te ulaşım Türkiye'de büyükşehirler içinde örnek olarak gösterilen bir noktaya gelecektir" dedi.
TOKİ İLE YENİ BİR ÇALIŞMA
"Beylerbeyi'nde TOKİ ile ortak yaptığımız proje çok sattı. Burada tabii ki belediyeler toplu konutun neresinde olmalıdır sorusunun cevabını iyi vermek lazım. Biz belediye olarak dar gelirliye konut temin etmekle görevliyiz. Şimdi TOKİ ile yeni bir çalışmamız olacak. Seyrantepe'nin karşısında yıkılan hayvan ahırlarının bulunduğu bölgede ben inanıyorum ki orada 500 ya da 600 konut yaparsak, bin 500-2 bin müracaat olur. Bu yapılar yine yoksul vatandaşlarımız için yapılacak" dedi.
TÜRKTEPE KONUSUNDA ENDİŞELERİM DEVAM EDİYOR
Türktepe bölgesinde yapılması düşünülen Kentsel Dönüşüm konusunda endişeli olduğunu belirten Güzelbey, "Şu ana kadar bana sunulan bilgilerde, oradaki tarihi dokuya zarar verilmeyeceği ifade edilmiş olmasına rağmen Türktepe konusunda endişelerimi maalesef toplumla paylaşmak istiyorum. Eğer orada silueti engelleyici, kalenin görüntüsünü bozucu, tarihi dokuya zarar verici bir tavır sergilenirse Büyükşehir Belediyesi olarak müdahale edeceğiz, kimse kusura bakmasın. Göreve geldiğimizden beri tarihi dokunun sahiplenilmesi, yaşaması için büyük çaba gösteriyoruz. 2004 tarihinde 'Tarihi Antep evlerini koruyalım yaşatalım' kampanyasını başlattığımız gün, 'işi gücü bıraktılar eski evlerle uğraşıyorlar, bunlarda bu işlerden hiç anlamıyor' denildi. Ama bugün geldiğimiz noktada Gaziantep, bütün dünyanın tarihi dokuyu koruma ve yaşatma konusundaki yaptığı çabalarla anılıyor. Bunlar bize uluslararası ödüller kazandırıyor. Avrupa Konseyi tarafından 12 yıldız şehir statüsüne girdik. Şehrimizdeki tarihi dokunun ... edilmesi konusunda, yapan kim olursa ... buna asla müsaade etmeyeceğimizi ... ediyorum. Büyükşehir olarak bütün ... kullanırız ve tarihi yapının bozulmasını engelleriz" şeklinde konuştu.
"Gaziantep'in bir cazibe merkezi hal... için, birçok fabrika bizi arıyor ve ... bulamadığını söyleyen Güzelbey, "Ha... günümde eskiden iş için gelirlerdi. Şi... tersine firmalar işçi bulmak, mühendis... için geliyor. Gaziantep'in geldiği bu ... gerçekten takdire şayandır" diye ifade...
GASKİ Genel Müdürü Fahrettin U... şehre verdikleri suya güvendiklerini ...
"Şehre verilen içme su, birinci sınıf ... suyudur. Bu suyun kalitesinden o kadar ... ki, 2006 yılından bu yana şehre verdi... suyun kalitesinden rahatsızlık duyan ... duyan herhangi bir abonemiz bizi ara... Bizi arayarak akreditasyon almış laboratuarımızda bu tahlillerin hepsi ... olarak yapılacaktır" dedi. (HABER MERKEZİ)

Gaziantep'te El Ka... Operasyonu: 7 Göz...

Gaziantep'te, terör örgütü El ... ile bağlantılı yerel gruplar içerisinde faaliyet gösteren, Afganistan ile Pakistan'daki çatışma bölgelerine eleman ve para temin ... sürülen 7 kişi yakalandı.

Gaziantep Emniyet Müdürlüğü Te... Mücadele Şube Müdürlüğü ekipleri ... yıllık takip sonucunda, Güzelvadi, ... Aralık, Konak ve Karşıyaka mahalle... ikamet ve hücre evi olarak kullanıla... adrese eş zamanlı operasyon düzen... Cumhuriyet Başsavcılığı'nın talimatı doğrultusunda gerçekleştirilen ope... özel harekat polisi de destek verdi.

Operasyon sonucunda yakalanan ... sorumlusu A.B. ile birlikte M.A., O... O.Ö., E.K., E.A., ve M.A.D. isimli ... gözaltına alındı. Adreslerde yapılan aramalarda bilgisayar, hard disk, ... içerikli çok sayıda doküman ve ya... yayına el konuldu. (CİHAN ...)

Şahinbey Yeditepe´de Asfaltlamaya Devam Ediyor

İlçe genelinde asfalt kaplama çalışmalarını sürdüren ve Yeditepe 73 nolu caddenin asfalt kaplama çalışmasını tamamlayan Şahinbey Belediyesi Fen İşleri Müdürlüğü asfalt ekipleri, Yeditepe Mahallesi 71 ve 78 nolu sokaklarda asfalt çalışmalarına devam ediyor.
Muhtar Mehmet Gök, "Şahinbey'den aldığımız hizmetlerden memnunuz"
Yeditepe mahallesinin Şahinbey Belediyesi tarafından yapılan çalışmalardan dolayı hızlı bir şekilde geliştiğini ifade eden Mahalle Muhtarı Mehmet Gök, Şahinbey Belediye Başkanımız Mehmet Tahmazoğlu göreve geldiği günden bu yana mahallemizin her türlü sorununun çözümü için çalışmalar yaptırmaktadır. Mahallede oturan vatandaşlarımızın mağdur olmaması ve yapılaşmanın hızlı bir şekilde tamamlanması için belediyemiz bütün imar yollarımızı açtı. Havaların ısınmasıyla birlikte ekipler mahallemizde açılan toprak yolların asfaltlama çalışmasına başladı. Birçok cadde ve sokağımızın asfaltlaması yapıldı. Şimdi ise kalan sokaklarımızda çalışmalar yapılmaktadır. Başkanımız ayrıca mahallemizde park çalışmaları da yaptırdı. Mahalle olarak belediyemizin hizmetlerinden çok memnunuz. Başkanımıza ve ekibine teşekkür ediyorum."dedi. (HABER MERKEZİ)

Nöbetçi Ecza...
E
BUGÜN-B...
GÜN...
ECZANE...
NÖBETÇ...

NİZİP
Yıl: 44 Sayı: 6227 19 H...
BELDE RADYO, TV YAYINCILIK VE REKLAMCILIK A.Ş.
İmtiyaz Sahibi
Osman ALPASLAN
Yazı İşleri Müdürü
Mehmet Metin İLİKSOY
Hukuk D...
Av. M...
Muhabirler
Ahmet ALPASLAN Şule DA...
YAYIN TÜRÜ: GÜNLÜK YEREL SÜRE...
YÖNETİM YERİ: Saha Mah. Beledi... Kat:6 Nizip/Gaziantep
TEL: 0 342 517 20 63 - 517 63 ...
FAX: 0 342 517 60 76
BASKI YERİ: Belde Ofset M...
Adres: Tahtani Mah. Necip Mahmut ...
TEL: 0 342 517 45 50 FAX 517 ...
Gazetemiz Basın Konseyi ve Nizip Gazeteciler C...

Nizip gazetesi'nde yayınlanan yazı, haber ve ... hakkı Belde Radyo Tv Yayıncılık A.Ş.'ye aittir ... dahi izinsiz kullanılamaz.
Nizip Gazetesi Basın Meslek İlkelerine Uyma...
Makale ve köşe yazılarının sorumluluğu yazarlar... sorumluluğu reklam verenlere ait...

CamScanner ile tarandı

ŞKAN FADILOĞLU, ÖĞRENCİLERLE MINTIKA TEMİZLİĞİ YAPTI

itkamil Belediye Başkanı Rıdvan Fadıloğlu, öğrencilerle birlikte mıntıka temizliği yaptı.

ehitkamil Anne Merkezi'ne bağlı sosyal tesislerde eğitim gören öğrencilerle birlikte Dülük Tabiat Parkı'nda mıntıka zliği yapan Başkan Fadıloğlu, çlarının çocuklara çevre bilincini ırmak olduğunu söyledi. uklarla birlikte kollarını sıvayan line çöp poşeti alarak yerlere ış atıkları toplayan Başkan loğlu, temizliğin çok önemli ğunu belirterek çocuklara altın rinde nasihatlerde bulundu. kan Fadıloğlu ile birlikte mıntıka zliği yapan öğrencilerde bundan a çevreyi daha temiz tutmak için rinden gelen yapacaklarını dile rdiler Mıntıka temizliği rasında basın mensuplarının ılarını yanıtlayan Başkan loğlu, "Şehitkamil Belediyemize

(Haber Merkezi)

bağlı olan anne merkezlerimizde eğitim gören çocuklarımızı Dülük Tabiat Parkı'na getirdik. Burada öğrencilerle hem piknik hem de mıntıka temizliği yapacağız. Amacımız öğrencilere temizlik yaptırmak değil, esas amacımız geleceğimizin teminatı olan çocuklarımızda çevre bilincini aşılamaktır. Burada piknik öncesi çocuklarla birlikte çevreye atılan çöpleri topluyoruz. Çocuklarla birlikte bu işi zevkle yapıyoruz. Çocuklarımızda bu sayede çevreyi temiz tutmak için daha fazla çaba harcayacaklar. Belediyecilik hizmetinin yanında kültür ve sosyal alanda da birçok çalışma yapıyoruz. Sadece yol, su ve kanalizasyon işleri yapmıyor, her alanda bulunmaya gayret gösteriyoruz. Özellikle de eğitim konusunda daha fazla çaba harcıyoruz. Her zamanda eğitimin destekçisi olmaya devam edeceğiz. Burada bizimle mıntıka temizliği ve piknik yapan çocuklarımızda yapılan bu aktiviteden dolayı çok mutlu olduklarını söylüyorlar. Eğitim alanındaki organizasyonları daha da arttıracağız" dedi.

ABITA'DAN TOPLU TAŞIMALARA KLİMA DENETİMİ

ziantep Zabıta Daire Başkanlığı tarafından özel halk otobüslerinde klima denetimi yapıldı.

az ayının gelmesi ve hava sıcaklıklarının artmasıyla birlikte zabıta ekipleri vatandaşların daha ı yolculuk yapması amacıyla özel halk büslerine yönelik klima denetimi başlattı nt genelinde yapılan uygulamada zabıta pleri otobüsleri tek tek inceleyerek nasız otobüs şoförlerine uyarılarda un

tandaşlar sıcak havalarda yolculuk parkı ortamı yaşamaları için tedbirlerin yapıldığını söyleyen Zabıta ire Başkanlığı Ulaşım Denetleme Şube dürü Mehmet Taş, bu tür uygulamaların am edeceğini söyledi. (Haber Merkezi)

TÜRK HALK MÜZİĞİ KOROSU 5. YIL KONSERİ DÜZENLEDİ

Gaziantep Büyükşehir Belediyesinin halka açık olarak düzenlediği ücretsiz konserlerine vatandaşlar yoğun ilgi gösteriyor.

tkinlikler kapsamında, Onat Kutlar Salonu'nda Büyükşehir Belediyesi Türk Halk Müziği Korosu "5.Yıl Konseri" ile sanatseverlerle buluştu. Koronun kuruluşunun 5. Yıldönümünde düzenlenen konserde unutulmaz şarkılara yer verildi. Koro şefi Yaşar Seçkin yönetimindeki Türk Halk Müziği Korosunun verdiği konser salonunu Gaziantepli sanatseverler hınca hınç doldurdu. Konserde koro tarafından, Azerbaycan, İçanadolu, Doğuanadolu, Karadeniz, Trakya, Orta Anadolu'ye Gaziantep yörelerinden türküler seslendırıldı. Yörelere özgü halk oyunlarından da gösterilerin yapıldığı konseri izleyiciler ayakta alkışladı. Konser sonunda koro üyeleri tarafından 5. Yıl pastası kesildi. Bölge İdare Mahkemesi Başkan Vekili Sebahat Demir, konserin sonunda koro adına şef Yaşar Seçkin'e çiçek takdim ederek verdikleri muhtesem konser için teşekkür etti.

Gaziantep Büyükşehir Belediyesi Türk Halk Müziği Koro Üyeleri sezon finali sonrasında Birecik, Rumkale ve Halfeti'ye moral gezisi düzenleyecek.

(Haber Merkezi)

ŞEHİTKAMİL BELEDİYESİ'NDEN FATİH PROJESİ'NE DESTEK

ehitkamil Belediyesi Milli Eğitim Müdürlüğü ve Vizyon 2023 Derneği işbirliği ile "Eğitim'de Vizyon Günri" konulu etkinlik gerçekleştirildi. Şehitkamil Kültür ve Kongre Merkezinde gerçekleştirilen etkinlikte ğitim Anlayışı ve Teknolojinin Eğitimde kullanımı konusunda uzmanlar katılımcılara bilgi verdiler.

rograma Şehitkamil Kaymakamı Mehmet Aydın, Şehitkamil Belediye Başkanı Rıdvan Fadıloğlu, Gazi Üniversitesi Gazi tim Fakültesi Öğretim Üyesi Prof. Dr. Servet emir, General Mobile Yönetim Kurulu kan Yardımcısı Necati Genç ve akıllı tahta proje sorumlusu Pınar Uygun katıldı.

Rİ TEKNOLOJİYİ ÇOCUKLARIMIZA NİMSETMELİYİZ

itkamil Kaymakamı Mehmet Aydın yaptığı konuşmada; " Eğitim sevgi gibi paylaşıldıkça çoğalan bir şeydir. Fakat özel ilgi ve alaka gösterilmediğinde de kaçan bır şeydir. O yüzden bilgiye ulaşmada bize zaman kazandıracak ileri seviye teknolojileri kullanmamız gerekmektedir. Bu anlamda Fatih projesi okullarımız ve çocuklarımız için çok önemli bir projedir. İnanıyorum ki ileri dönemlerde yeni çıkan teknolojilerle birlikte çocuklarımız bunlardan rahatlıkla faydalanacak ve ihtiyaçları olan bilgiye daha çabuk ulaşacaklardır" dedi.

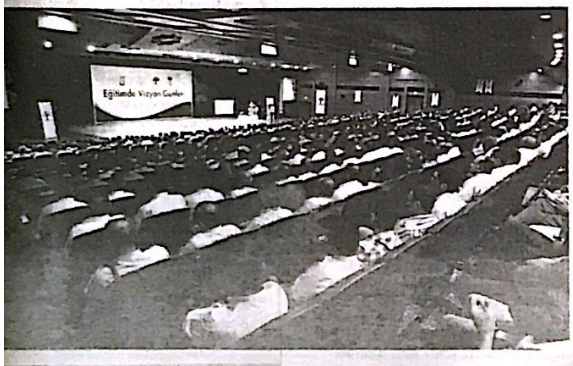

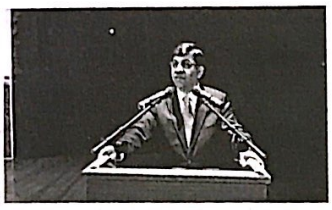

EĞİTİMİNDE YENİ BİR DÖNEMİN KAPILARI ARALANIYOR

Türk eğitim tarihinin tablet bilgisayarların devreye girmesiyle birlikte yeni bir dönemin kapılarının aralandığını ifade eden Başkan Fadıloğlu; "Eğitim öğretim hayatına elimizdeki tüm imkanlarla destek olma gayretindeyiz. Ama şundan eminiz ki Fatih projesiyle okullarımız ve çocuklarımız bilgiye çağın ötesinde erişebilecek ve dünya sahnesinde hakkettiğimiz yeri bize müjdeleyeceklerdir. Dünyanın en ileri teknolojilerini üreten ülkelerin bile cesaret edemediği bir proje, adım adım hayata geçmektedir. Çocuklarımızın tablet bilgisayarlar üzerinden eğitim almaları, bu alanda gerçek bir devrim niteliğindedir. İnanıyorum ki bu proje, yaşadığımız yüzyılın en önemli projelerinden biri olarak küresel rekabette bizi daha yukarılara taşıyacak. Yarın kesinlikle bugünkünden daha güçlü daha barış ve bilgi üreten bir ülkede yaşayacağız" dedi. (Haber Merkezi)

Sokak Satıcısı 32 Şüpheli Yakalandı

Gaziantep İl Emniyet Müdürlüğümüz Kaçakçılık ve Organize Suçlarla Mücadele Şube Müdürlüğü görevlilerimizce madde bağımlılarına uyuşturucu ve uyarıcı madde satan sokak satıcılarına yönelik Gaziantep Cumhuriyet Başsavcılığının talimatları ile başlatılan ve yaklaşık 6 ay süren planlı çalışmalarda; 41 madde bağımlısı şahsa uyuşturucu madde tedarik eden sokak satıcısı konumunda 8 şüpheli tutuklanarak cezaevine teslim edilmiştir. Sokak satıcılarına yönelik 13.06.2012 günü ilımızde yapılan eş zamanlı operasyon ile 32 şüpheli gözaltına alınmıştır Operasyonda; 98 Kilogram esrar maddesi, 1343 Adet Ecstasy hap, 486 Adet Captagon hap, 4.656 kök Hint Keneviri bitkisi, 70 gram Eroin maddesi,1 Adet ruhsatsız tabanca ve 30 adet mermisi, 1 Adet ruhsatsız Av tüfeği ve 37 adet fişek,Uyuşturucu maddelerin naklinde kullanılan 3 adet otomobil,3 Adet hassas terazi ele geçirilmiştir. Yakalanan şüpheliler "Uyuşturucu Ve Uyarıcı Madde Ticareti Yapmak" ve 6136 Sayılı Ateşli Silahlar Kanuna Muhalefet suçlarından 15.06.2012 günü adli mercilere sevk edilmişlerdir. (Haber Merkezi)

CamScanner ile tarandı

BAŞSAĞLIĞI

Nizip Belediyesi Başkan Yardımcısı
Av. Salih Uygur'un babası

Sn. **METİN UYGUR**'u

kaybetmenin derin üzüntüsü içerisindeyiz
Merhuma Allah 'tan Rahmet, kederli ailesine
ve yakınlarına başsağlığı dileriz

NİZİP BELEDİYESİ

BAŞSAĞLIĞI

Nizip Belediyesi Başkan Yardımcısı
Av. Salih Uygur'un babası

Sn. **METİN UYGUR**'un

vefatından derin üzüntü duyduğumuzu bildiri
kederli ailesine başsağlığı dileriz.

NİZİP RADYO TELEVİZYON

NRT MEDYA GRUBU

CamScanner ile tarandı

Bel. Bşk Yrd. Salih Uygur'un Acı Günü

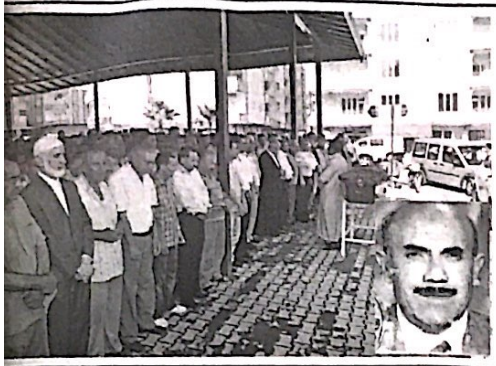

Nizip Belediyesi Başkan Yardımcısı Avukat Salih Uygur'un babası Metin Uygur, bugün öğle saatlerinde tedavi gördüğü Nizip Devlet Hastanesi'nde hayatını kaybetti. Kısa bir süre önce rahatsızlık geçiren ve tedavi gördüğü hastanede hayatını kaybeden 77 yaşındaki 2 çocuk babası Metin Uygur, bugün ikindi namazını müteakip Hazreti Ali Camii'nde kılınan cenaze namazının ardından Nizip Asri Mezarlığı'nda dualarla toprağa verildi.Belediye Başkan Yardımcısı Salih Uygur'un babası Metin Uygur'un cenaze törenine Nizip Kaymakamı Yaşar Karadeniz, Garnizon Komutanı Binbaşı Cem Çerkezoğlu,

Nizip Belediye Başkanı Hacı Fevzi Akdoğan, AK Parti Nizip İlçe Başkanı Avukat Cuma Gündüz, Belediye Başkan Yardımcısı Latif Karadağ, Nizip Müftüsü Dr. Mustafa Genç, İl Genel Meclis üyeleri, Belediye Meclis Üyeleri, Nizip Ticaret Odası Meclis Başkanı Mustafa Doktoroğlu, Çevre İlçe ve Belde Belediye Başkanları, NRT Yönetim Kurulu Başkanı Osman Alpaslan ve Basın Mensupları, gazeteciler, merhum Metin Uygur'un ailesi, yakınları ve çok sayıda vatandaş katıldı. Taziyeleri kabul eden Belediye Başkan Yardımcısı Avukat Salih Uygur, kendisini yalnız bırakmayıp acısını paylaşan herkese teşekkür etti.

İzip'in İlk Yerel Gazetesi
NİZİP GAZETESİ
Kuruluş : 1968

NİZİP

GÜNLÜK SİYASİ BAĞIMSIZ GAZETE

8 HAZİRAN 2012 PAZARTESİ | www.nrtmedya.com | Fiyatı: 25 KRŞ

ITO Fransa Yolcusu

ip Ticaret Odası Tarafından KOSGEB Destekli Yurtdışı Gezisi ve İkili Görüşmeler Organizasyonu Düzenlenecek.

Nizip Ticaret Odası Genel Sekreteri Serpil Gündoğdu tarafından yapılan yazılı açıklamada; Fransa'nın Paris

inde 21-25 Ekim 2012 tarihleri arasında nlenecek olan "SIAL 2012 Uluslararası Fuarı"na yönelik olarak 19-23 Ekim tarihleri arasında iş gezisi ve ikili şmeler organizasyonu düzenleneceği tildi. "SIAL Gıda Fuarı"nın 2010 yılı erine göre gıda sektöründe yer alan 381 profesyonel ziyaretçi ağırladığını vurgulayan Serpil Gündoğdu, Fransız ve uluslararası olmak üzere 5.838 katılımcıya ev sahipliği yapmış, Uluslararası medyada 42 ülkeden 1500 gazetecıyı ağırlamış olan fuarda, 985 yenilikçi ürün sergilenmiş olup 250 konferans, tartışma vb. etkinlikler yapılmıştır. 2010 SIAL fuarına katılımcı olan en iyi 10 ülke, Fransa, İtalya, İspanya, Çin, Hollanda, Türkiye, Belçika, Almanya, Amerika ve Birleşik Devletleri'dir" dedi. Genel Sekreter Gündoğdu; "İş gezisi programı kapsamında; etkinliğe katılacak firma sayısı yeterli çoğunluğa ulaştığı takdirde, KOBİ'lerimiz KOSGEB İş Gezisi Desteğinden faydalanabileceklerdir. Söz konusu destekte firmaların konaklama, ulaşım ve fuar giriş ücretlerinin %60'ı KOSGEB tarafından karşılanacak. İş gezisi programı için kontenjanımız sınırlı olup, son başvuru 29 Haziran 2012 Cuma günüdür. Katılım başvuru önceliğine göre belirlenecektir. 19-23 Ekim 2012 tarihlerinde SIAL 2012 Uluslararası Gıda Fuarı'nda gerçekleştirilecek ikili iş görüşmeleri ve iş gezisi programına katılmak ve bilgi almak isteyen Firmalarımızın odamız ile irtibata geçmeleri gerekmektedir" dedi. (Haber Merkezi)

YAZ KUR'AN KURSLARI BUGÜN BAŞLIYOR

Hafta için her gün ve 06 yaş sonrası öğrencinin katılabileceği ve günde 3 saat eğitim yapılacak kurslarda, Kur"an-ı Kerim, ibadet, siyer ve ahlak gibi dinî içerikli derslerin yanı sıra sosyal ve kültürel etkinliklerle de gerçekleştirilecek.Nizip İlçe Müftüsü Dr. Mustafa Genç, kitapların bu sene de ücretsiz olacağını ve Diyanet İşleri Başkanlığı tarafından yaz kurslarına katılacak öğrencilere dağıtılmak üzere çeşitli kitapların hazırlandığını belirti. Yaz kurslarında Kur'an-ı Kerim ve dinî bilgiler dışında Kur'an kurslarını tanıtmak, Kur'an öğretimini yaygınlaştırmak ve verimliliği artırmak amacıyla eğitsel, dinî, sosyal ve kültürel etkinlikler de düzenleneceğini ifade eden Müftü Genç, engelliler için de bir takım değişikliklerin yapıldığına işaret etti. (Haber Merkezi)

KOMUTANLARIN VEDA ZİYARETLERİ

Nizip İlçe Jandarma Komutanlığında tayini çıkan komutanların veda ziyaretleri kapsamında bir yemek verildi. Nizip'e bağlı Mızırin Köyü Muhtarı Adil Şahin tarafından verilen veda yemeğine Nizip İlçe Jandarma da görev yapan Komutanlar, Köy Muhtarları ve çok sayıda vatandaş katıldı. Köy Muhtarları ve köy sakinleri ile vedalaşan komutanlar, Veda Yemeğinden ötürü, Mızırin Köyü Muhtarı Adil Şahin'e teşekkür ettiler. (Haber Merkezi)

ızır Yoğurtta Yabancı Katkı Maddesi

ayıt dışı gıdada her gün yeni bir hile duyuyoruz. Bu sefer de vatandaşın yoğurduna el uzattılar. Yoğurdun domuz jelatini ve kullanım izni belli miktarda olan, fazlasında çok ciddi hastalıklara yol açan selüloz ile mılamin gibi maddeleri katılıyor.Uzmanlar, yoğurt ırken kaynatılan sütün yüzde 40'ının ırlaştığını, bu nedenle artan maliyeti mek için su tutan; hayvan derisi ve ğından yapılan jelatin gibi katkı delerin kullanıldığını, 'doğal' diye ımız yoğurtların sağlıksız olduğunu tiyor. Gıda Güvenliği Derneği

(Haber Merkezi)

Başkanı Dr. Sarnim Saner, az süt kullanarak yoğurt kıvamını tutturmak adına kıvam artırıcı ve hastalıklara yol açan katkıların kullanıldığını söyledi. Malta humması ve brusella gibi hastalıkların bu şekilde üretilen ürünlerden kaynaklandığını belirten Saner, şunları kaydetti: "Çiğ sütten yapılan ürünlerde çok dikkatli olmak gerekir. Yoksa ciddi hastalıklara davetiye çıkarmış olursunuz." Tüketicinin güvenli ve Tarım Bakanlığı onaylı ürünleri alması gerektiğini hatırlatan Saner, çömlekte 'köy ürünü' diye satılan markasız yoğurtlara özellikle dikkat edelim. 'Kaymaklı yoğurt' diye satılan ürünlerin gerçek olmadığını söyleyen uzmanlar, üzerindeki tabakanın da margarinden yapıldığını belirtiyor Toplu yemekte kullanılan ve tereyağı aroması bulunan margarinin bir miktar sütle birlikte ertilip yoğurdun üzerine 'kaymak' diye döküldüğünü anlatan uzmanlar, tüketicinin 'doğal yoğurt' reklamıyla kandırıldığını vurguluyor.

Yüzlerce Kayıp Eşya Sahiplerini Bekliyor

Nizip'te kaybedilen yüzlerce eşya Nizip Belediyesi Telsiz Merkezinde sahiplerini bekliyor

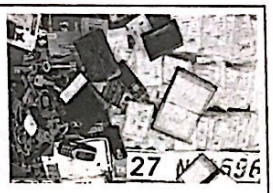

Nizip Belediyesi Telsiz Merkezi her geçen gün ilçe merkezinde çeşitli adreslerde vatandaşlar tarafından kaybedilen kimlik, kredi kartı, cüzdan, sağlık karnesi, cep telefonu, kol saati, araba plakası ve ruhsatları, ev ve iş yeri anahtarları gibi eşyalar ile doluyor.Bu durum karşısında kayıp eşyaların sahiplerine ulaşmasını hedefleyen görevliler, merkezde bulunan eşyaları anons ederek sahiplerini bulmaya çalışıyorlar. Nizip Belediyesi Zabıta Müdürü Reslan Yalıçın

yaptığı açıklamada, Telsiz merkezinde yer alan eşyalar arasında ılk sırayı kimlik, ev, iş yeri ve araba anahtarların yer aldığını söyledi.Belediye hoparlöründen kimlik ya da kredi kartlarını kaybedenlere yönelik anonslar yaptıklarını anlatan Yalçın şunları kaydetti:"Merkezimizde bulunan kayıp eşyalar yıllardır sahiplerini bekliyor ve bunun yanında bu eşyalara her geçen gün yenileri ekleniyor. Ben buradan belirttiğimiz eşyaları kaybeden vatandaşlarımızın Nizip Belediyesi'ne başvurmalarını istiyorum. Çünkü kaybolan ve duyarlı vatandaşlarımız tarafından bulunan tüm eşyalar bizim telsiz merkezimizde toplanıp emanete alınır. Bunun için vatandaşlarımız herhangi bir eşyasını kaybettiğinde öncelikle Nizip Belediyesi telsiz merkezine müracaat etmelerini istiyoruz." dedi. (Haber Merkezi)

CamScanner ile tarandı

Bu Araba Şahinbey Belediyesi'nde Sahibini Bekliyor

Gaziantep Şahinbey Belediyesi'nin üniversite sınavında Türkiye geneli ilk 10'a girecek Gaziantepli öğrencilere hediye edeceği araba belediye binası önünde sahibini bekliyor.

Dalkılıç, Zirveli oldu

Geçtiğimiz yıl Mustafa Ceceli'yi Zirveli yapan üniversite bu yılda Murat Dalkılıç'ı Zirveli yaptı.

Bu yıl ikincisi düzenlenen Elmacıpazarı Zirve Fest 3 gün 3 gece dop dolu geçti.

İlk gün Genç Hukukçular Kulübü'nün davetlisi olarak gelen Radikal Gazetesi yazarı Oral Çalışlar söyleşine katılan öğrenciler "Askeri vesayet" konusunu konuştu. İkinci gün Pardon Kulubü'nün davetlisi olan BJK TV'de "Sosyal Kafa" programını sunan Bilgi Üniversitesi İletişim Fakültesi akademisyenlerinden Yrd. Doç. Dr. Erkan Saka, "Sosyal Medya ve İnternet" üzerine bir söyleşi gerçekleştirdi. Üçüncü günün konuğu ise Rengarek Kulubü'nün davetlisi Gaziantep Ak Parti Milletvekilleri Halil Mazıcıoğlu ve Şamil Tayyar oldu.

ACTİON TEAM ÇOK BEĞENİLDİ

Söyleşilerin yanı sıra paintball,canlı langırt, sumo güreşleri, üçlük atış ve penaltı yarışmaları yapılırken Zirve Üniversitesi Türk Halk Müziği korosu ilk konserini festivalde verdi. Türk Halk Müziği'nin beğenilen eserlerini seslendiren öğrencilerden sonra Elektrik Elektronik Mühendisliği öğrencilerinden Mete Kıvrakdal'ın kurduğu müzik grubu (Kapak) pop-rock konseri gerçekleştirdi. Konserlerde keyifli vakit geçiren öğrenciler Urfa Sıra Gecesi'nde çığ köfte yapıp, halaylar çekti. En beğenilen gösteriler arasında 33 ülkede bu zamana kadar gösteri yapan, "Yetenek Sizsiniz" yarışmasındaki gösterileriyle tanınan Action Team oldu. Özel akrobası hareketleriyle gösteri yapan Action Team, gösteri sonrasında öğrencilerinde kendilerini denemelerine fırsat tanıdılar.Festival kapsamında gerçekleşen Kültür Günü'nde 40 farklı ülkenin öğrencilerinin gerçekleştirdiği gösteri renkli görüntülere sahne oldu. Uluslararası öğrenciler yöresel yemeklerini ve ülkelerini tanıtan ürünleri sergilemenin dışında şarkılar söyleyip, skeçler yaptılar. Festival boyunca Fotoğrafçılık Kulubü tarafından kurulan "ZİRVE HATIRASI" standı en çok ilgi gören öğrenci standlarından oldu.

Festivalın kapanışı ünlü sanatçı Murat Dalkılıç ile yapıldı. Eski ve yeni albümün şarkılarının yanı sıra birçok sanatçının şarkılarını seslendiren Dalkılıç, sahne performansıyla öğrencileri coşturdu. Konser sırasında Genel Sekreter İhsan Palta'nın hediye ettiği Zirve T-Shirt'ünü giyen Dalkılıç, konser boyunca Zirve T-Shirt'ü ile şarkılarını seslendirdi. Geçtiğimiz yıl Mustafa Ceceli'yi Zirveli yapan üniversite, bu sene de Murat Dalkılıç'ı Zirveli yaptı.

Her yıl farklı etkinliklerle öğrencilerine festival düzenlediklerini söyleyen Rektör Prof. Dr. Adnan Kısa, "Bir yıl boyunca ders çalışan ve yorulan öğrencilerimizi festivalle bir nebzede olsa rahatlatmak, eğlendirmek istedik" şeklinde açıklama yaptı.

(HABER MERKEZİ)

Eğitimde başarının desteklenmesi adına birçok çalışmaya imza atan Şahinbey Belediyesi'nin, Üniversite sınavında Türkiye geneli ilk 10'a girecek Gaziantepli öğrencilere hediye edeceği araba belediye binası önünde sahibini bekliyor.Gaziantep'in sanayi ve ticarette olduğu gibi birçok konuda önde olmasına rağmen eğitimde hak ettiği noktada olmadığını ifade eden Şahinbey Belediye Başkanı Mehmet Tahmazoğlu, "bu konuda Gaziantep Valimiz Erdal Ata göreve geldiği günden buyana çok ciddi çalışmalar yapmaktadır. Yine Valimizin teklifi ile belediye meclisi olarak karar aldık. Gaziantep'teki eğitim başarısının desteklenmesi adına Gaziantep'te Üniversite sınavında Türkiye geneli ilk 10'a girecek öğrencilere veya olmadığı takdirde Gaziantep birincisi olan öğrencimize bu aracı hediye edeceğiz. Amacımız eğitimde başarıyı desteklenmek ve ödüllendirmektir. Bu anlamda Şahinbey Belediye olarak 3 yıldan beri okul birincilerimize dizüstü bilgisayar hediye ediyoruz. Yine sosyal tesislerimizde 7500 öğrencimize ücretsiz üniversiteye hazırlık kursları veriyoruz. Şahinbey Belediyesi olarak eğitimin her zaman destekçisiyiz. Şu anda üç okul birden yapıyoruz. Burada sergilediğimiz bu araç yarın yapılacak sınavda Türkiye geneli ilk 10'a girecek öğrencimizi, olmadığı takdirde Gaziantep birincimizi bekliyor. Ben sınava girecek tüm öğrencilerimize başarılar diliyorum."dedi. (HABER MERKEZİ)

MİTATPAŞA BAŞKAN FADILOĞLU'NU AĞIRLADI

Şehitkamil Belediye Başkanı Rıdvan Fadıloğlu, Mitatpaşa Mahallesi'nde incelemelerde bulunarak Muhtar ve vatandaşlardan hizmetler hakkında bilgiler aldı. Cuma namazını ise Hacibaba Hz. Hüseyin Camii'nde Başkan Yardımcılarıyla birlikte kılan Başkan Fadıloğlu, namaz çıkışı çocuklara çeşitli hediyeler ve çikolata dağıtarak onları mutlu etti.

VATANDAŞIN İSTEKLERİNE YERİNDE ÇÖZÜM

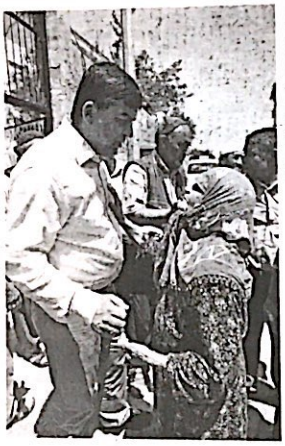

Vatandaşın ayağına gitmeyi şiar edinen ve bu doğrultuda haftanın belirli günleri ayrı ayrı mahallelerde ziyaretlerde bulunarak mahalle muhtarları başta olmak üzere vatandaşlarla hizmetler hakkında bilgi alışverişinde bulunan Şehitkamil Belediye Başkanı Rıdvan Fadıloğlu, Hacıbaba ve Mitatpaşa Mahallelerini ziyaret etti. Vatandaşların ve esnafın sevgisiyle karşılaşan Başkan Fadıloğlu, talepler noktasında notlar alarak icracı müdürlüklere talimatlar vererek eksiklerin giderilmesi istedi

ÇOCUKLARLA BOL BOL FOTOĞRAF ÇEKTİRDİ

Başkan Fadıloğlu'nun ziyaretinden memnun olduklarını dile getiren Mitatpaşa Mahallesi semt sakini Abdullah Yener; "Belediyemizin çalışmalarını çok beğeniyoruz.

İstediğimiz an ulaşabildiğimiz bir insan zaten kendisi. Buraya gelip bizim halimizi hatırımızı sorması çok güzel bir duygu. Temizlik başta olmak üzere diğer çalışmalar aksamadan bize ulaşıyor. Bizde başkanımıza bu çalışmalarından dolayı çok teşekkür ediyoruz" dediler. Başkan Fadıloğlu mahalle gezisi sonrası çocuklara çeşitli hediyeler ve çikolata ikram ederek bol bol fotoğraf çektirdi.

(HABER MERKEZİ)

Gaziantep'te Örn... Sürücü Kazada Ö...

Gaziantep'in İslahiye İlçesi'n... larca Şoförler Cemiyeti Başk... olarak görev yapan ve trafik ... larına olan uyumuyla sayısız... ler alan 64 yaşındaki Fevzi K... maz, trafik kazasında yaşam... yitirirken, 2 kişi de yaralan...

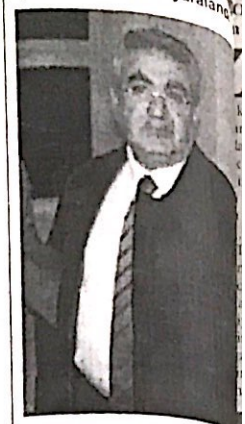

Gaziantep'in İslahiye İlçesi... yıllarca Şoförler Cemiyeti... olarak görev yapan ve traf... kurallarına olan uyumuyla sayısız... alan 64 yaşındaki Fevzi Korkmaz... kazasında yaşamını yitirirken, 2 k... yaralandı.

Kaza, saat 22.00 sıralarında Gazian... Nurdağı Karayolu'nun 60'ıncı kilometresindeki Kömürler Mevk... meydana geldi. Korkmaz'ın kullan... SU 044 plakalı otomobil, karşı yön... Ali Çirkin'in kullandığı 27 SK 9... saman yüklü traktör ile çarpıştı. Tr... farlarının yanmadığı için görünme... nedeniyle meydana geldiği iler... kazada, İslahiye Şoförler Cemiyet... Başkanı Fevzi Korkmaz olay yer... yaşamını yitirirken, aynı araçtaki ... yaşındaki Recep Tınaş ve traktör ... 48 yaşındaki Ali Çirkin ağır yarala... Yaralılar Gaziantep Doktor Ersin ... Devlet Hastanesi'ne kaldırılırken, ... Devlet Kara yolu yaklaşık 1 saat ... kapatıldı.

Kazayla ilgili soruşturma sürüyor.

Nöbetçi Ecz...
E BUGÜN-... BUL... ECZAN... NÖBET...

NİZİP
Yıl: 44 Sayı: 6226
BELDE RADYO, TV YAYINCILIK VE REKLAMCILIK A...
İmtiyaz Sahibi
Osman ALPASLAN
Yazı İşleri Müdürü
Mehmet Metin İLİKSOY
Muhabirler
Ahmet ALPASLAN Şule DA...
YAYIN TÜRÜ: GÜNLÜK YEREL SÜR...
YÖNETİM YERİ: Saha Mah. Belediy... Kat:6 Nizip/Gaziantep
TEL: 0 342 517 20 63 - 517 6...
FAX: 0 342 517 60 76
BASKI YERİ: Belde Ofset Mat...
Adres: Tahtani Mah. Necip Mahmut...
TEL: 0 342 517 45 50 FAX: 517...
Gazetemiz Basın Konseyi ve Nizip Gazeteciler Der...

Nizip gazetesi'nde yayınlanan yazı, haber ve fotoğ... hakkı Belde Radyo Tv Yayıncılık A.Ş.'ye aittir. Kay... dahi izinsiz kullanılamaz.
Nizip Gazetesi Basın Meslek İlkelerine Uymak... Makale ve köşe yazılarının sorumluluğu yazarına... sorumluluğu reklam verenlere ait...

CamScanner ile tarandı

ACİKİSTAN ANKARA BÜYÜKELÇİSİ ŞARİPOV, GTO'YU ZİYARET ETTİ

ikistan Ankara Büyükelçisi Farrukh Homiddinoviç Şaripov, Gaziantep Ticaret Odası'nı TO) ziyaret etti. GTO Meclis Başkanı Zeki Yağcı ve yönetim kurulu üyeleriyle bir araya n Büyükelçi Şaripov, Gaziantepli işadamlarını Tacikistan'da yatırım yapmaya davet etti.

Ziyarette konuşan GTO Meclis Başkanı Zeki Yağcı, Tacikistan Ankara Büyükelçisi Farrukh Homiddinoviç Şaripov'u Gaziantep'te Ticaret Odası çatısı ında görmekten ve ağırlamaktan ük bir memnuniyet duyduklarını elirtti. Konuşmasında Gaziantep sosyal, kültürel ve ekonomik ısı hakkında bilgiler veren Zeki ı, Türki Cumhuriyeti ülkeleri Türkiye için büyük önem taşının altını çizerek, "Türkiye Tacikistan arasında her alanda olan ilişkilerin geliştirilmesi diyor. Bugünkü ziyarette de kistanlı ve Gaziantepli işadamımız arasındaki ticari ilişkileri ştirmeye yönelik yapılabilecek smalarla ilgili olarak Sayın Büyükelçi ile görüş alışverişinde bulunacağız. Kendisine Tacikistan ile ticarette yaşanılan sorunlarımızı aktarıp, çözüm önerilerimizi sunacağız. Önümüzdeki dönemde her iki ülkenin özellikle ticari alanda ilişkilerinin geliştirilmesi yönünde yürütülecek çalışmalara Gaziantep Ticaret Odası olarak her türlü katkıyı sunmaya hazırız" diye konuştu. Tacikistan Ankara Büyükelçisi Farrukh Homiddinoviç Şaripov da konuşmasında Türkiye ile Tacikistan arasındaki ilişkilerin son dönemde olumlu bir ivme içerisinde olduğunu belirtti. Şaripov, amaçlarının bu ilişkilerin daha hızlı bir şekilde gelişmesine katkı sağlamak olduğunu ifade ederek, "Dost ve kardeş iki ülkenin her alanda işbirliği içerisinde olması ve özellikle ticari alandaki ilişkilerini daha ilerilere taşınması gerektiğini düşünüyoruz. İki ülke arasında geçtiğimiz 2011 yılında 630 milyon dolarlık bir ticaret hacmi gerçekleşmiş. Mevcut potansiyel göz önünde bulundurulduğunda bu rakamlar gerçekten çok düşük. Hedefimiz bu rakamları çok aha yukarılara taşımak. Ben Türk işadamlarını Tacikistan'daki özellikle sanayi yatırımları için sağlanan teşvik olanaklarından yararlanmaları ve Tacikistan'a yatırım yapmaya davet ediyorum" dedi. Konuşmaların ardından GTO Meclis Başkanı Zeki Yağcı ve Büyükelçi Farrukh Homiddinoviç Şaripov, ziyaretin anısına karşılıklı olarak plaket takdim etti.

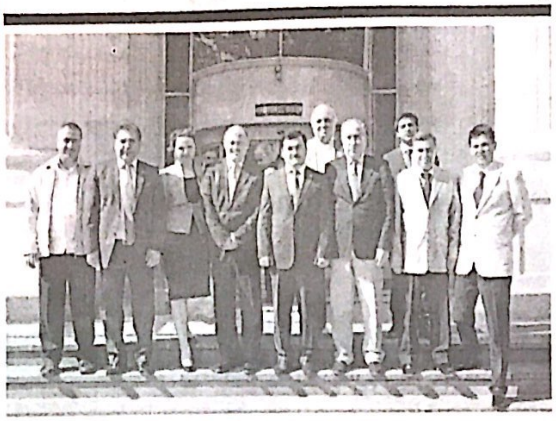

BAŞKAN GÜZELBEY, KIYI EGE BELEDİYELER BİRLİĞİ YÖNETİCİLERİNİ AĞIRLADI

Gaziantep Büyükşehir Belediye Başkanı Dr. Asım Güzelbey, Kıyı Ege Belediyeler Birliği yöneticilerine, çalışmaları hakkında görsel bir sunum yaptı.

Seminer programı için Gaziantep'e gelen Kıyı Ege Belediyeler Birliği yöneticisi ve üyeleri Gaziantep Büyükşehir Belediyesi ev sahipliğinde Gaziantep'in tarihi ve kültürel yerlerini gezdi.

Seminer ve gezi programını tamamlayan birlik yöneticileri ve üyeleri daha sonra Büyükşehir Belediyesi Meclis Salonu'nda Başkan Güzelbey ile bir araya geldi. Değişen Gaziantep ile ilgili bilgi veren ve yapılan çalışmaları görsel sunum eşliğinde anlatan Başkan Güzelbey, Gaziantep'in daha önceleri sadece lahmacun ve kebap ile bilindiğini şuanda ise şehrin Unesco Dünya Miraslar listesine girdiğini dile getirdi. Lahmacundan Unesco'ya Gaziantep sloganıyla şehrin kültürel bakımdan da geliştiğini ifade eden Başkan Güzelbey, Gaziantep'te son 8 yılda çok büyük değişiklikler kaydedildiğini anlattı. Başkan Güzelbey, "Kıyı Ege Belediyeler Birliği'nın çok değerli yöneticisi ve üyeleri bir programda bulunmak için şehrimize geldiler. Bu kapsamda belediyemizi de ziyaret ettiler. Ziyaretten dolayı çok memnun olduk. Ziyaret sırasında kendilerine değişen Gaziantep hakkında sunum yaptık. Bu sayede belediyeler arası ilişkilerimizi de güçlendirmiş olacağız" dedi.

Ev sahipliğinden dolayı Başkan Güzelbey'e teşekkür eden Kıyı Ege Belediyeler Birliği Başkanı olan ve aynı zamanda İzmir'in Narlı İlçe Belediye Başkanı Abdül Batur ise, "Bir seminer programını gerçekleştirmek üzere Gaziantep'e geldik. Özellikle seminerde Gaziantep'in belediyecilik ve şehircilik noktasında geldiği yeri belediye başkanı ile belediye yöneticisi arkadaşlarımla birlikte görmek istedik. 2 günlük seminer programımızı tamamladık. Gaziantep'in muhteşem bir şehir haline geldiğini gördük. Bu çalışmalarından dolayı Başkan Güzelbey'i tebrik ediyoruz. Yemekleriyle bilinen şehir şuanda tarihi ve kültürel yerleriyle de ön plana çıkıyor" diye konuştu. (Haber Merkezi)

AMEK, ÜCRETSİZ HALK EĞİTİMLERİNE DEVAM EDİYOR

ziantep Büyükşehir Belediyesi Sanat ve Meslek Eğitimi Kursları AMEK) insan eğitimi adına attığı adımlarına bir yenisini daha ekledi.

Kişisel gelişim alanında da bir ilki gerçekleştiren GAMEK, Halk Eğitim onaylı NLP (Zihinsel Program Teknikleri) eğitimlerini ücretsiz vermeye m ediyor.

MEK, "Kişisel Gelişim" projesi kapsamında "Kişisel im Dostlarının" katılımı ile bir seminer kleştirdi. Dolunay Koçluk ve Kişisel Gelişim ezi işbirliği Şahinbey Belediyesi Konferans ında gerçekleştirilen seminere Yusuf Coşkun, Kadir uş ve Serdar Yeşilyurt gibi uzmanlar konuşmacı katıldılar.

el Gelişim Uzmanları seminerde özellikle kendi nlarından kesitler sunarak kişisel gelişimle nadan önceki ve şu anki yaşamlarını kıyasladılar. sel Gelişim" ile ne kadar gelişip, değiştiklerini ni ve içten bir dil ile anlatan uzmanlar, NLP, Yaşam ağı ve Hipnoz hakkında bilgiler verdi.

ekniklerinin etkili, hızlı ve sonuç odaklı olduğunun ettirildiği seminerde, yaşam koçluğunun insanları geliştirdiği, insanlara nasıl başarı getirdiğini, hipnoz sanların bilinçaltlarının nasıl temizlendiği örneklerle, forlarla ve deneyimlerle anlatıldı.

nerde, yaşam koçluğu ile başarıyı yakalayan anlardan söz eden uzmanlar "En mükemmel insanın aman zaman hayatının bir yerinde sıkışıp kaldığı ve dığını görmekteyiz. Bu kişilerin yaşam koçlarıyla ülklerinde kendi iç kaynaklarına ulaşma yolunda k farkındalıklar yaşadığını ve kişinin kendi gücünü ttiğini ve zamanı geldiğinde yollarına özgür ve özgün kilde devam ettikleri dile getirildi. Bununla birlikte n koçlarının danışanlarına mutluluk ve başarı da yolculuk ederken onları tıpkı yaratılışlarında u gibi mükemmel kabul ettiklerini dile getirdiler. nerin son kısmında ise uzmanlar tarafından mcılara toplu trans deneyimi yaşatıldı. (Haber Merkezi)

Mesleğim Var Geleceğim Güvende Projesi Tanıtımı Yapıldı

İlimize göçle gelen maddi imkânları kısıtlı, risk altında bulunan, suça sürüklenmeye meyilli uyuşturucu bağımlısı olmuş, sokağa mahkûm edilmiş 16 ve üzeri yaş grubunda bulunan çocukları topluma kazandırmak amacıyla, İl Emniyet Müdürlüğümüz Toplum Destekli Polislik Şube Müdürlüğü, Gaziantep Esnaf ve Sanatkârlar Odalar Birliği, Mesleki Eğitim ve Küçük Sanayi Destekleme Vakfı ve Türkiye İş Kurumu ile ortaklaşa yürütülen "Mesleğim Var Geleceğim Güvende" isimli projemizin tanıtımı 15.06.2012 günü yapılarak uygulamaya konulmuştur.Projenin tanıtımı İl Emniyet Müdürlüğümüz Bizim Çocuklar Sevgi Sinema Salonunda, Vali Yardımcısı Sayın Mehmet TAŞDÖVEN, İl Emniyet Müdürümüz Süleyman OĞUZ, GESOB Birlik Başkanı Ömer KUSBEOĞLU, İşçi Bulma Kurumu Müdürü Siraç EKİN MEKSA Vakfı Başkanı İhsan ERCAN, Şoförler ve Otomobilciler Odası Başkanı Ünal AKDOĞAN ve çok sayıda Emniyet personeli ile kursa katılan öğrenci ve aileleri katılmıştır. (Haber Merkezi)

CamScanner ile tarandı

Vapur ve Otobüse Herkes Binemeyecek !

Sadece geçen yıl 138 milyon bilet ve 10 milyon yolcu listesi düzenlenince Maliye düğmeye bastı. Hem tasarruf sağlayacak hem de kayıt dışılığı önleyecek e-bilet uygulamasıyla alınan biletler yolcunun e-postasına gönderilecek.e-postası olmayanlar trene vapura binemeyecek.Maliye Bakanı Mehmet Şimşek'in talimatıyla karada ve denizde e-bilet dönemi başlıyor. Mehmet Şimşek, sadece 2011 yılında yaklaşık 183 milyon bilet ve 10 milyon yolcu listesi düzenlendiğinin belirlenmesi üzerine düğmeye bastı. Yarattığı yüksek maliyetler nedeniyle kayıt dışıyla mücadele kapsamında e-bilet düzenlemesi ile artık şehirlerarası ve uluslararası kara ve deniz seyahatlerinde kağıt bilet dönemi sona erecek. Yerine getirilen e-biletle beraber yolcu listeleri de elektronik ortama taşınarak yolcu listelerinde de kağıt sistemi kaldırılacak. Trene, otobüse ve vapura binmek isteyen herkesin e-postası olmak zorunda, çünkü biletler mail yoluyla alınacak.Maliye Bakanlığı'nın elektronik fatura uygulamasından sonra şimdi de elektronik bilet uygulaması başlıyor. Mevcut uygulamada yolcu biletleri, yolcu taşımacılığı yapan firmalar tarafından elektronik ortamda oluşturuluyor ve internet ortamında satılıyor olmasına rağmen yasal mevzuat gereğince yolculara kağıda basılarak veriliyor. Kağıda basılan biletin ikinci kopyasının, yasal saklama sürelerince mükellef tarafından saklanması gerekiyor.Ayrıca karayolu taşımacılığında, yolcu listelerinin kağıda basılarak düzenlenmesi ve diğer kopyalarının da acente ve mükellef tarafından yasal süreleri boyunca korunması zorunlu. Seyahat firmaları mevzuatın getirdiği bu yükümlülükler nedeniyle, yüksek bilet basım ve arşivleme maliyetlerine katlanmak zorunda kalıyorlar. Bu kapsamda iş akışlarında acentelerden ikinci nüshaların toplanması ve konsolide edilmesi gibi süreçler de önemli bir maliyet oluşturuyor.Yeni uygulamaya ilişkin yönetmelik değişikliğinin hazırlandığı ve yarın Başbakanlığa sevkedileceği belirtilirken, Maliye Bakanlığı kaynaklarından alınan bilgilere göre yeni düzenlemenin getireceği sistemin özellikleri şöyle: "Artık, seyahat firmalarına bugüne kadar bastıkları kağıt biletleri, elektronik olarak düzenlemelerine izin verilecek. E-bilet izni alan mükellefler, oluşturdukları biletleri merkez, şube, acente ve çağrı merkezi gibi birimlerinin yanında internet aracılığı ile de yolcularına satabilecek. Biletlerini elektronik ortamda düzenlemek isteyen firmalar eğer şirketlerse, 'mali mühür' edinmek zorunda olacak. Mali mühür, kamuoyunda, elektronik imza olarak bilinmiyor. Şirketi olmayan gerçek kişi seyahat acentelerinin ise 'e-imza'ya sahip olmaları gerekiyor. Bunlarla beraber bütün seyahat firmalarının e-fatura uygulamasına başvurarak e-fatura izni almış olmaları gerekiyor. (Haber Merkezi)

ELEKTRONİK BELGE YÖNETİM SİSTE

Gaziantep Büyükşehir Belediyesi Bilgi İşlem Daire Başkanlığı ... ye içerisinde elektronik belge yönetim sistemi uygulamasını ba...

Gaziantep Büyükşehir Belediyesi Bilgi İşlem Daire Başkanlığı belediye içerisinde elektronik belge yönetim sistemini uygulamasını başlattı. Uygulama kapsamında tüm birimler ile ilgili iç ve dış yazışma işlemleri otomosyon üzerinden gerçekleşecek. Ayrıca eski belgeler de dijital ortama alınmış olup bundan sonraki süreçte tüm evraklar dijital ortamda tutulacak.

Bununla birlikte elektronik imza da belediyemiz bünyesinde kullanılmaya başlanmıştır. Otomasyon sistemiyle hem zaman kaybının önüne geçilecek, hem de kırtasiyeciliği ortadan kalkmış olacak.

Bu kapsamda Bilgi İşlem Daire Başkanlığı Elektronik Belge Yönetimi ile ilgili Belediye çalışanlarına eğitim düzenlemiştir.

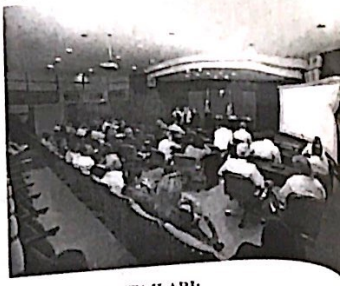

ELEKTRONİK BELGE YÖNETİM SİSTEMİ (EBYS)

Elektronik Belge Yönetim Sistemi (EBYS) kurulumu ile, kağıt ve kalem kullanımı olmaksızın;
1- Kurumun hazırlayacağı evraklar elektronik ortamda hazırlanır.
2- Evraklar güvenli elektronik imza ile imzalanır.
3- Evrak ve eklerini içeren tüm belgeler ve dokümanlar elektronik ortamda dolaşıma sunulur.
4- imza sahipleri, yer ve zaman mefhumu olmaksızın belgelere internet erişimi bulunan heryerden ulaşabilir ve evrakları güvenli elektronik imza ile imzalayabilir.
5- Ekleri ile birlikte evraklar elektronik ortamda transfer edilir.
6- insan müdahalesi en aza indirilmek sureti ile yapılan tüm yazışmalar resmi yazışma kurallarına uygun olarak hazırlanır.
7- Üretilen tüm evraklar sistem tarafından elektronik olarak Saklama Planlarına uygun şekilde arşivlenir, Devlet Arşivleri Genel Müdürlüğü'ne gönderilir ve süresi dolan evraklar imha edilir.

SİSTEMİN AVANTAJLARI;

1- Kağıt kullanımı olmayacağından kağıt masrafı ortad...
2- Arşivleme elektronik ortamdayapılacağındanarşivle... gerekli olan tüm materyaller (dolaplar, dosyalar, arşiv... azalır.
3- istenilen her türlü belgeye istenildiği zaman ve ister... yerden hızlı bir şekilde ulaşılabilir.
4- Evrakların kaybolması, yıpranması, ulaşılamaz hale... gibi sorunlar oluşmaz.
5- işlemlerin elektronik ortamdayapılması ile işlem hı... zamandan ve personelden tasarruf sağlanır.
6- Kurumda işlem yaptıracak kişi ve kurumların işlem... hızlı bir şekildeyapılması sağlanır. (Vatandaş memnun...
7- Evraklar elektronik ortamda hazırlanıp gönderilece... posta masrafları ve diğer posta işlemlerine gerek duyu... hızlı ve daha güvenli evrak transferi sağlanır.
8- Kurumda işlem yaptıran kişi ve kuruluşların, işlem... aşamasını elektronik ortamda takip edebilmelerini sağ...
9- imza sahiplerinin, imzalayacakları evrakları yer ve... bağlı kalmaksızın, internet erişimi olan heryerden ve... ulaşabilmelerine ve evrakları imzalayabilmelerine ola...
10-Belirlenen tarih aralıklarında personel performans... değerlendirmesinin anlıkolarakyapılmasınaolanaksağ...
Devlet altyapısı sayesinde sisteme dahil olan tüm kur... tam bir entegrasyon sağlanabilecek, bu sayede kurum... iletişim elektronik ortamda anlık olarak gerçekleştiril...

Yitik : Nüfus Cüzdanımı Kaybettim. Hükümsüzdür. Ab...

NİZİP RADYO 91.4
NRT
ŞEHRİN KULAĞINIZDA SESİ
Reklamlar sizi hedefinize ulaştırır
www.nrtmedya.com
NİZİP'İN EN GÜNCEL HABER PORTALI
NİZİP BAĞIMSIZ SİYASİ GAZETE
GÜNEŞ Dijital & Ofset Matbaacılık
*GAZETE
*DERGİ
*KİTAP
*BROŞÜR
*AFİŞ
* KARTVİZİT
* KAŞE
* BLOKNOT
* TAKVİM
* İMSAKİYE
NRT MEDYA GRUBU
İrtibat Telefon : 517 20 63 - 63 20 Gsm : 0 532 546 64 67 Fax : 517 60 76

CamScanner ile tarandı

efika Tanyol Hizmet inası'na Övgü Yağdı

Nizıplı iş adamı Prof Dr Cahit Tanyol'un yaptırdığı Nizip Devlet Hastanesi Refika Tanyol Hizmet Binasına vatandaşlar övgü yağdırdı Refika Tanyol Hizmet Binası'nda gerek muayene olmaya gelen gerekse servislerde yatan hastalar, burada her türlü ihtiyaca cevap verildiğini söyleyerek, Başhekimınden, Doktorlara personelden tüm ekipmana dek verilen hizmetten ötürü haylı memnun.Hastane ek binasını yaptıran Nizıplı Hayırsever İşadamı Prof Dr. Cahit Tanyol'a teşekkür eden İlçemiz vatandaşları, şehrımızın çok güzel bir hastaneye kavuşmasından dolayı duydukları memnuniyeti dile getirdiler. Hastaneye övgüler yağdıran vatandaşlar, "İlçemizin böylesine güzel bır hastaneye kavuşmuş olması elbette sevindirici bir gelişmedir. Günden güne gelişen İlçemiz, büyüyor. Çok sağlıklı bir ortamda insanlarımızın burada hizmet alması için ön ayak olan hayırsever Cahit Tanyol'a çok teşekkür ederız" diye konuştular.(Haber Merkezi)

Akdoğan Tüm İslam Âleminin Miraç Kandilini Kutladı

(Haber Merkezi)

Nizıp Belediye Başkanı Hacı Fevzi Akdoğan, Miraç Kandılı dolayısıyla bir mesaj yayınladı. Bütün vatandaşların kandilını kutlayan Başkan Akdoğan mesajında "Miraç; insanlığın kurtuluşu için gönderilen Sevgılı Peygamberimizin yaptığı, mukaddes ve manevi bir yolculuktur. Yüce Peygamberimiz için pek büyük şan ve şereflerle dolu olan Mirac mucizesi, biz Müslümanlar için de ilahi rahmetler ve lutuflarla doludur. Resulullahın (a.s.m.) şahsında insanlığın önüne açılmış sınırsız bir terakki ufkudur. Bu ulvi seyahat, mucizelerin en büyüğüdür. Miraç mucizesi Kurân-ı Kerimde âyetlerle anlatılmış ve varlığı inkâr edilemeyecek bir şekilde ortaya konmuştur. Bu gece hürmetine Elimizi ve gönlümüzü uzanabileceğimiz herkese açmalı, sevgi ve saygı ortamının oluşmasına, birlik ve beraberliğin güçlenmesine. İnsanlığın barış, huzur ve saadetine, birlik ve beraberliğine vesile olmasını, şiddet ve terörün, acı ve gözyaşlarının dınmesini, milletimiz ile bütün İslam âlemi için, miraç kandilinin hayırlara vesile olmasını dilerim. Dedi.

İzip'in İlk Yerel Gazetesi
NİZİP GAZETESİ
Kuruluş : 1968

NİZİP

GÜNLÜK SİYASİ BAĞIMSIZ GAZETE

16 HAZİRAN 2012 CUMARTESİ | www.nrtmedya.com | Fiyatı: 25 KRŞ

2 BİN YILLIK MOZAİK SANATI YENİDEN CANLANACAK

Nizip Kaymakamlığı ve Nizip Engelliler Derneği tarafından başlatılan "Kültürel Zenginliğimiz Zeugma"adlı SODES projesi kapsamında başlatılan sanatsal mozaik kursuna katılan engelli kursiyerler Zeugma antik kentinde çıkarılan eserlerin aynısını mozaiğe dönüştürerek canlandıracaklar.

Gaziantep Valiliği Koordinasyonuyla Nizip Kaymakamlığı Köylere Hizmet Götürme Birliği ve Nizip Engelliler Derneği tarafından hayata geçirilmesi hazırlanan "Kültürel Zenginliğimiz Zeugma" adlı SODES projesi kapsamında açılan "Sanatsal Mozaik Kursu"na katılan 12 engelli kursiyer tarihi Fevkani Kilisesinde, kendilerine tahsis edilen alanda usta eğiticileri Filiz Bozkurt nezaretinde Roma Çingene Kız figürü olmak üzere günümüzden günümüze Zeugma antik kentinden çıkarılan tüm eserlerin aynısını mozaiğe dönüştürecekler.

Başlatılan kurs kapsamında Fevkani Kilisesine giderek incelemelerde bulunan İlçe Kaymakamı Yaşar Karadeniz, kursiyerler ile bir süre sohbet ederek yaptıkları çalışmalar hakkında bilgi aldı.Konu ile ilgili açıklama yapan Nizip İlçe Kaymakamı Yaşar Karadeniz, dört ay sürecek olan ve bütçesi 73 bin 530 TL olan kursta 12 kursiyerin kurs göreceğini belirtti.2 bin yıllık bir geçmişe sahip olan Zeugma Antik kentinde bulunan sanat değeri yüksek olan mozaikler, antik dönem mozaikleri içinde çok özel bir yere sahip olduğunu aktaran Karadeniz, bu kurs kapsamında Nizip ve çevresindeki tarihi ve kültürel mirasın tanınması ve yeni nesile aktarılması için restorasyonu tamamlanan Fevkani Kilisesi içerisinde mozaik üretim atölyesi kurulması ve düzenlenecek olan sanatsal mozaik kursu ile proje ortağımız Nizip Engelliler Derneğinden belli kriterlere göre seçilmiş kursiyerlerin mozaik işleme konusunda eğitim almaları sağlanacağını ifade etti.Zeugma Antik Kenti varlığı ve hali hazırda turizm cazibe merkezi olan Nizip, açılan bu eğitimler ve mozaik üretimi yoluyla mevcut turizm potansiyeline katkı sağlayacağını söyleyen Karadeniz, şunları kaydetti:"Nizip Kaymakamlığı tarafından kiralanan Tarihi Fevkani Kilisesi, açılan kurs ile birlikte yeniden canlanmıştır. Bu kapsamda başlatmış olduğumuz sanatsal mozaik kursunun bitiminde kursiyerlerin yapmış olduğu mozaik ürünleri tarihi kilisede sergilenecektir. Böylelikle kursta üretilen ve tarihimizi yeniden canlandıracak olan ürünlerin satışı yapılacaktır. Tüm çalışmaların son bulması ile birlikte sergilenecek olan ürünlerimizle tarihi Fevkani Kilisesini turizmde bir cazibe merkezi haline getirmeyi hedefliyoruz." (Haber Merkezi)

"Züğürt Ağa" Filmi Gerçek Oldu

Gaziantep Üniversitesinde yapılan Rektörlük Seçimi, ünlü oyuncu Şener Şen'ın unutulmaz bir karakteri sergilediği Züğürt Ağa filmini hatırlattı. Filmin seçim sonrası sandıkların açılmasından sonraki sahnesinde, ağanın partisine sadece bir oy çıkmıştı. Bu oyu kim atmıştı? İşte unutulmaz sahne. Atatürk Kültür Merkezi'nde yapılan ve 6 adayın katıldığı Rektörlük seçimleri de, "Züğürt Ağa" filminin o sahnesini aratmadı. Prof. Dr. Yavuz Coşkun, Prof. Dr. Celaleddin Camcı, Prof. Dr. Orhan Özgöztaşı Prof. Dr. Melda Çarpınlıoğlu, Prof. Dr. Mehmet Özaslan ve Prof. Dr. Cahit Balcı arasında geçen rektörlük seçiminde Prof. Dr. Mehmet Özaslan 1 oy alınca, akıllara o unutulmaz sahne geldi. 226 oy ile Prof. Dr. Celaleddin Camcı kazandığı Rektörlük seçimine 6 aday katılmış, Prof. Dr. Yavuz Coşkun 211, Prof. Dr. Orhan Özgöztaşı 46, Prof. Dr. Melda Çarpınlıoğlu 5, Prof. Dr. Mehmet Özaslan ve Prof. Dr. Cahit Balcı 1'er oy almıştı.

(Haber Merkezi)

Kimlik Bildirim Sistemi Kayıt Tarihi Uzatıldı

Gaziantep Serbest Muhasebeci Mali Müşavirler Odası Nizip Temsilcisi Serbest Muhasebeci Mali Müşavir Süleyman Çiçek, Gaziantep'in pilot bölge olarak seçilmiş olduğu 1774 sayılı kimlik bildirimi projesi kanunu hakkında bilgi verdi. Vergiye kayıtlı işyerlerinde çalışan işçilerin işe giriş ve çıkış işlemlerini polis merkezine 72 saat içerisinde bildirme işlemine Kimlik Bildirimi denildiğini belirten Süleyman Çiçek, mükelleflerin yapması gereken sözleşme yapmış olduğu Serbest Muhasebeci Mali Müşavirine başvurarak alacakları ilgili form sonrası Polis Merkez Karakolu'ndan şifresini alıp meslek mensubuna getirmesiyle görevini tamamlamış olacağını kaydetti.Bundan sonrasını meslek mensubu bu işlemlerini daha sağlıklı bir şekilde internet üzerinden kolaylıkla yapacaklarını vurgulayan Çiçek, konuşmalarına şöyle devam etti. "Bu bildirimin işyerlerinin daha huzurlu bir ortamda işlerini yürütmelerini sağlamaktır. Emniyet yönünden sakıncalı işçilerin ayıklanmışıdır. Sosyal Güvenlik açısından Kayıt dışılığı en asgariye indirmektir. Amaç ceza yazmak değildir. Kayıt altına almaktır. Kımlık bildirimi vergi kaydı bulunan tüzel ve gerçek kişilere ait işyerlerinin Polis merkezine kayıt yaptırmaları için 17 Mayıs 2012 tarihinde Nizip Ticaret odasında Gaziantep Serbest Muhasebeci Mali müşavirler odası-Nizip ilçe Emniyet Müdürlüğü- İlçe Jandarma Komutanlığı-Nizip Sosyal Güvenlik Komutanlığı - Gaziantep Sosyal Güvenlik il Müdürlüğü ve Nizip Oda başkanlarının katılmış oldukları konferansımız ile yazılı ve görsel basın yoluyla ve daha sonra Nizip ilçe Müdürlüğü polis memurlarınca ilçemizdeki işyerlerine el broşürleri dağıtılarak mükelleflerimizin cezalı duruma düşmemeleri için uyarılar yapılmış olup, bu kısa sürede vatandaşlarımız çok özverili davranarak erken saatlerde zahmetlere katlanarak bu yükümlülüklerini yerine getirmeye çalışmışlardır. Son gün olan 15 Hazirana doğru gelindiğinde bu işlemin yetişemeyeceğini odamız olarak tespit ettiğimizden dolayı Sayın İlçe Emniyet Müdürüm Mustafa Kantar beyle şahsen görüşerek sürenin uzatımı hakkında yazılı müracaatta bulundum. İlçe Emniyet Müdürümüz Sayın Mustafa Kantar Bey müracaatımızı olumlu bularak Gaziantep İl Müdürlüğü ile yazışma aşamasına geçmiş olup, bizlerin talep etmiş olduğu 31 Temmuz 2012 tarihine kadar uzatımında bir defaya mahsus olmak üzere bizlere yardımcı olmuştur" diye konuştu. Önemli bir konuya daha değinen Gaziantep Serbest Muhasebeci Mali Müşavirler Odası Nizip Temsilcisi Serbest Muhasebeci Mali Müşavir Süleyman Çiçek; "İşyeri adresleri jandarma Bölgesinde olan işyerleri müracaatlarını İlçe Jandarma Komutanlığına yapacaklardır. Mükelleflerimizden son günü beklemeden işlemlerini yaptırmalarını bekliyorum. Aksı halde 31 Temmuz 2012 tarihinden sonra müracaat yapan işyerleri için cezai işlem kaçınılmaz olacaktır" dedi. (Haber Merkezi)

CamScanner ile tarandı

Konukoğlu: Yeni Osb Ancak 3-4 Yılda Biter

Gaziantep Sanayi Odası (GSO) Yönetim Kurulu Başkanı Adil Konukoğlu, Gaziantep ve Kilis ilini kapsayacak yeni organize sanayi bölgesinin bürokratik işlemlerinin bitme süresinin minimum 3-4 yıl olduğunu söyledi.

Gaziantep Sanayi Odası (GSO) Yönetim Kurulu Başkanı Adil Konukoğlu, Gaziantep ve Kilis ilini kapsayacak yeni organize sanayi bölgesinin bürokratik işlemlerinin bitme süresinin minimum 3-4 yıl olduğunu söyledi.Gaziantep ve Kilis'i kapsayacak yeni Organize Sanayi Bölgesi ile ilgili çalışmalar hakkında bilgi veren Konukoğlu, projeyle ilgili bazen yanlış anlamaların olabildiğine dikkat çekti. Projenin çok çabuk şekilde biteceği şeklinde imaj oluştuğunun altını çizen Konukoğlu, "Bu, süreci olan bir iş. Her şey kontrol altında gidiyor. Herhangi bir değişiklik yok. Bu en az 3-4 yıllık bir proje. Bu kolay değil. Herkes hemen olsun istiyor. Ama şuanda oluşumu yapılmış durumda. Alt yapısı tamamlanıyor. Bütün bakanlıklardan tek tek görüşler alınıyor. Onlarla bu konuda çalışmalar yapılıyor. Uzun ve meşakkatli bir iş. İnşallah sonunda bu işi bitireceğiz. Biraz sabırlı olmamız gerekiyor. Bağlantı yolları var. Bunlarla ilgili de sayın Başbakan'ın talimatları doğrultusunda da sayın bakanlarımız ellerinden geleni yapıyor. Gerek tünelin açılması, gerek buradaki karayolunun yapılması ve organize sanayi bölgesinin yapılma işlemi önümüzdeki 5 yıllık plan içinde mevcut. İnşallah bunu hep birlikte gerçekleştireceğiz. Ama kimse 3-5 günde yapılacağını düşünmesin." ifadelerini kullandı. (CİHAN HABER AJANSI)

Hasan Kalyoncu Üniversitesi
Uluslararası Üniversiteler Birliği Üyesi Oldu

Hasan Kalyoncu Üniversitesi, IAU-Unesco merkezli ve merkezi Fransa olan Uluslararası Üniversiteler Birliği üyeliğine kabul edildi.Konuyla ilgili üniversiteden yapılan açıklamada şu bilgiler verildi: "1950'den bu yana dünya çapında yükseköğretimde kaliteyi arttırmak amacıyla hizmet veren bir kuruluş olan IAU, 120 ülkeden yükseköğretim kurumlarını bir araya getirerek küresel sorunlar üzerine uluslararası, ulusal ve de bölgesel yükseköğretim birimlerini bir araya getirir. Bu birlik üniversitelere ve yükseköğretim ile alakalı diğer sosyal enstitülere eğitim, araştırma ve de çeşitli hizmetler yoluyla özgürlük, adalet, insan onuru ve dayanışma ilkelerini güçlendirecek çalışmalar yapıp, yüksek öğretim çerçevesinde uluslararası birliği sağlamayı hedeflemektedir. Bu kuruma olan üyelik, üniversitelere dünya çapında çeşitli üniversitelerle yapılacak öğrenci ve akademisyen değişimi antlaşmalarında kolaylıklar sağlamaktadır." (CİHAN HABER AJANSI)

Naksan Holding, Çalışanlarını Ev Sahibi Yapacak

Gaziantep'teki Dülükbaba Mesire Alanı'nda düzenlenen 3'ncü Geleneksel Naksan Piknik Şöleni'nde çalışanlara Naksan Plastik Yönetim Kurulu Başkanı Osman Nakıboğlu Nakıboğlu'ndan ev müjdesi geldi. 5 bin 500 çalışanı bulunan Naksan Holding'in çalışanlarını aileleriyle bir araya getirildiği etkinlikte konuşan Nakıboğlu, TOKİ'nin yeni bir proje getirmesi halinde önceden ev sahibi yapılan Naksan çalışanlarına paralel diğer çalışanların da ev sahibi olabilmesi için gerekli desteği vereceklerini ifade etti.

Şölenin açılış konuşmasını yapan Şehitkamil Belediye Başkanı Rıdvan Fadıloğlu Naksan Holding'in birçok alanda olduğu gibi çalışanlara yönelik düzenlenen pikniğiyle de örnek olduğunu ve birçok firmanın bunu örnek aldığını belirterek "Bizler sizler için varız. Elimizden geldiğince sizlere hizmetlerin en iyisini yapmaya, sizlere daha büyük hizmetler getirmeye çalışıyoruz. Naksan Holding tarafından başlatılan ve çalışanlar arasındaki birlik ve beraberlik duygularını geliştiren, aileler arasında kaynaşmayı sağlayan bu güzel uygulama birçok şirket tarafından da örnek alınmıştır. Bu güzel organizasyonda emeği geçenlere teşekkür ediyorum" dedi.

Naksan Holding'in çalışanların gayret ve desteğiyle büyüdüğüne dikkat çeken Naksan Holding Yönetim Kurulu Başkanı Cahit Nakıboğlu da çalışanlarla büyük bir aile olduklarına dikkat çekerek desteklerinden dolayı Şehitkamil Belediye Başkanı Rıdvan Fadıloğlu ve çalışanlara teşekkür etti.

Naksan Piknik Şöleni ve birçok aktiviteyle çalışanlar arasında önemli ilişkiler geliştirildiğini ve bu tür uygulamaların personel üzerinde önemli bir motivasyon oluşturduğunu ifade eden Naksan Plastik Yönetim Kurulu Başkanı Osman Nakıboğlu ise, "Biz 5 bin 500'e yakın çalışanıyla büyük bir aileyiz. Kurulduğumuzda birkaç işçiyle yola başladık. Ama sizlerin büyük destek ve gayretleriyle bu gün Türkiye'nin ve dünyanın sayılı kurumları arasında yerimizi aldık. Bu faaliyetleri önemsiyoruz. Çünkü çalışanlarımızın yüksek motivasyonu bizim için önemli. Dönem dönem farklı etkinliklerle bir araya geliyoruz." diye konuştu.

TOKİ'nin yeni bir proje geliştirmesi halinde Naksan Holding'in çalışanlarını ev sahibi yaptırma yönündeki çabalarının devam edeceğine dikkat çeken Nakıboğlu, "Çalışanlarımızın ev sahibi olabilmeleri yönünde bizler üzerimize düşenleri yapıyoruz. Biliyorsunuz birçok çalışanımızı TOKİ projesiyle ev sahibi yaptık. Taksitlerinin sonlarına geldik. Önümüzdeki günlerde TOKİ tarafından yeni bir proje getirilirse bütün çalışanlarımızı ev sahibi yapma yönündeki çabalarımız sürecektir." şeklinde konuştu. (CİHAN HABER AJANSI)

Özel Sanko Okulları'na Orhun Anıtları'nın Örnekleri Konuldu

Özel Sanko Okulları'na, ilk Türkçe metin olma özelliği taşıyan Orhun Anıtları'nın örnekleri konuldu.

Tonyukuk, Kültigin, Bilge Kağan yazıtlarından oluşan Orhun Anıtları örneği, kitabelerin oluşum süreci ve Türklerin yazılı ilk tarihi vesika olmasının öneminin paylaşıldığı açılış konuşmasının ardından her bir anıt öyküleyici metinlerle öğrenci ve öğretmenler tarafından anlatıldı.

Ayrıca, Selçuklu imparatoru Alpaslan, Metehan, Şeyh Edebali, Barbaros Hayrettin Paşa, Kanunu Sultan Süleyman ve Mustafa Kemal Atatürk'ün, 'kültürel mirasçı' oldukları vurgulandı. Orijinali ile birebir aynı olan anıtlar öğrenci, öğretmen ve yöneticilerin katıldığı törenle Sanko Okulları Kurucu Temsilcisi ve Sanko Holding Yönetim Kurulu Üyesi Adil Sani Konukoğlu, Sanko Holding Yönetim Kurulu Üyesi Cengiz Konukoğlu, Sanko Okulları Danışma Kurulu Başkanı Jülide Konukoğlu ve Özel Sanko Okulları Genel Müdürü Murat Köylüoğlu tarafından açıldı.

Özel Sanko Okulları Kurucu Temsilcisi Adil Sani Konukoğlu, bu tarihi mirasın bilinciyle öğrencilerin Türkiye'yi dünya lideri yapacak çalışmalara imza atacaklarına inandığını belirtti.

Özel Sanko Okulları Genel Müdürü Murat Köylüoğlu ise Orhun Yazıtları'nın ilk Türkçe metin olmasının yanı sıra Türk devlet adamlarının millete hesap vermesi, milletle hesaplaşmasının da örneğini teşkil ettiğini söyledi. Köylüoğlu, "Türk dilinin ilk yazılı kaynakları olan ve yazı dilinin ilk örneklerini oluşturan Orhun Yazıtları, bundan bin yıl öncesinde bile düzenli ve güçlü bir dilimizin varlığını kanıtlamaktadır." dedi.

Tören sonunda Adil Sani Konukoğlu ve Cengiz Konukoğlu'na anıtların minyatür plaketi armağan edildi.

(CİHAN HABER AJANSI)

AK Parti Gaziantep Milletvekili Koçer Esnafla Buluştu

AK Parti Gaziantep Milletvekili Nejat Koçer, Şahinbey Belediye Başkanı Mehmet Tahmazoğlu ve AK Parti Şahinbey İlçe Başkanı Cevdet Toprak, esnaf ve vatandaşların sorunlarını dinledi.

Milletvekili Koçer, Başkan Tahmazoğlu, İlçe Başkanı Toprak ile il ve ilçe yönetim kurulu üyeleri, esnafı ziyaret etti. Milletvekili Koçer ve Başkan Tahmazoğlu, sorunların çözümü noktasında ellerinden geleni yapacaklarını söyledi. Ziyaret dolayı memnun olan esnaf ise Milletvekili Koçer ve Başkan Tahmazoğlu'na teşekkür etti. Esnaf ziyaretleri sırasında yüzlerini gördükleri vatandaşlarla da yakından ilgilenen Milletvekili Koçer ile Başkan Tahmazoğlu, vatandaşların şikâyet ve önerilerini sordu.

Ziyaretleri seçim için yapmadıklarını belirten Koçer, "Seçimlere daha Biz esnafımızın ve vatandaşımızın sorunlarını dinlemek ve bu sorunları çözümlemek için ziyaretlerde bulunuyoruz. Amacımız seçim olsa, 3 yıl sonra inerdik. Esnaflarımızla tek tek görüşerek sorunlarının olup olmadığını Gördüğümüz tablo karşısında çok olduk. Hem esnafımızın hem de vatandaşımızın memnuniyetini Özellikle kentsel dönüşüm alanında projeler herkesin takdirini toplu sebeple Başkan Mehmet Tahmazoğlu'na teşekkür ediyorum." dedi.

Başkan Tahmazoğlu, "Vatandaşlarımızın sorun ve sıkıntılarını sorduk. Aldığımız vatandaşlarımız memnuniyetlerini getirdiler. Bu da bizi ziyadesiyle mutlu etti. Bizler halkın hizmetkarıyız. Bu görevimizi layığıyla yerine getirmek için adımlarımızı sağlam atacağız. Vatandaşlarımız için yepyeni projeler bulunmaya devam edeceğiz." dedi.

NİZİP

Yıl: 44 Sayı: 6225

BELDE RADYO, TV YAYINCILIK VE REKLAMCILIK

İmtiyaz Sahibi
Osman ALPASLAN

Yazı İşleri Müdürü
Mehmet Metin İLİKSOY

Muhabirler
Ahmet ALPASLAN

YAYIN TÜRÜ: GÜNLÜK YEREL SÜ

YÖNETİM YERİ: Saha Mah. Bele
Kat:6 Nizip/Gaziantep
TEL: 0 342 517 20 63 - 51
FAX: 0 342 517 60

BASKI YERİ: Belde Ofset Ma
Adres: Tahtani Mah. Necip Mü
TEL: 0 342 517 45 50 FAX: 5

Gazetemiz Basın Konseyi ve Nizip Gazeteciler

Nizip gazetesi'nde yayınlanan yazı, haber ve fo hakkı Belde Radyo Tv Yayıncılık A.Ş. ve izin dahil izinsiz kullanılamaz.
Nizip Gazetesi Basın Meslek İlkelerine uy
Makale ve köşe yazılarının sorumluluğu ya sorumluluğu reklam veren

Nöbetçi Ecz

BUGÜN
ŞİF
ECZA
NÖBE

CamScanner ile tarandı

Takla Atan Otomobilden Sağ Çıktılar

aziantep'in İslahiye İlçesi'nde takla atarak ters dönen otomobildeki 3 kişi, araçtan sağ çıkmayı başardı.

Gaziantep'in İslahiye İlçesi'nde takla atarak ters dönen otomobildeki 3 kişi, araçtan sağ çıkmayı başardı. Öğle saatlerinde hiye- Hatay Yolu Çadırkent mevkiinde ydana gelen kazada, 26 yaşındaki Bilal Yiğit etimindeki 27 SL 858 plakalı otomobil, aya göre sürücünün direksiyon kontrolünü mesi sonucu takla atarak yol kenarına uldu. Yaklaşık 20 metre sürüklenen obilde sürücü Yiğit yaralanırken, kazayı hafif klarla atlatan annesi 60 yaşındaki Ayşe Yiğit rkadaşı 27 yaşındaki İbrahim Kaya, kendi nlarıyla otomobilden çıkmayı başardı. Yaralı l Yiğit, olay yerine çağrılan sağlık ekiplerinin müdahalesinin ardından ambulansla İslahiye let Hastanesi'ne götürüldü. Yaralı sürücünün tı tehlikesinin olmadığı belirtildi. Kazayla ı soruşturma sürüyor (DHA)

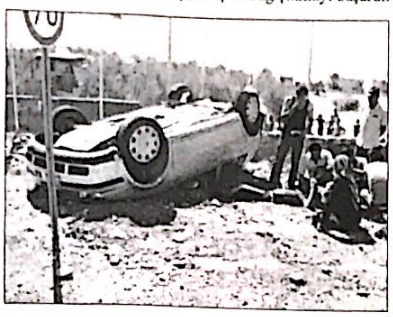

AYVANAT BAHÇESİNDEKİ MAYMUNLARA DONDURMALI SERİNLİK

aziantep Büyükşehir Belediyesi Doğal Hayatı Koruma ve Hayvanat Bahçesi de bulunan hayvanlar, kavurucu sıcaklarda ilginç metotlarla serinletiliyor.

Hayvanat Bahçesi'nde bulunan hayvanlar yazlık barınaklarına geçti. Böylelikle güneşten korunan hayvanlar bu kez bu tan sıcaklarla karşı karşıya kaldı. Hayvanat çesi yetkilileri, hayvanları uyguladıkları ilginç otlarla serinletmeye çalışıyor. Deve kuşları tumlarla sulanırken, fillere ve ayılara özel yve kokteylleri veriliyor. Maymunlar ise don mayla serinliyor. Bu durum Hayvanat Bahçesi gezmeye gelenlerin büyük ilgisini çekiyor.

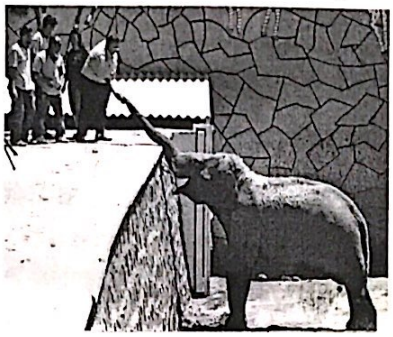

(Haber Merkezi)

Hayvanat bahçesinde günlük ortalama 500 kilogram meyve ve sebze tüketildiğini söyleyen Doğal Hayatı Koruma ve Hayvanat Bahçesi Müdürü Celal Özsöyler, hayvanları farklı metotlarla serinlettiklerini söyledi.

Özsöyler, "Havaların ısınmasıyla birlikte Gaziantep Hayvanat Bahçesi'nde hayvanları serinletmeye başlattık. Özellikle filler havaların ısınmasından dolayı suyu çok seviyorlar. Kendilerine özel meyve kokteylleri hazırlıyoruz ve havuzlarının içine bırakıyoruz. Ayı barınaklarına yine aynı şekilde özel meyve kokteylleri bırakıyoruz. Bu şekilde serinliyorlar. Deve kuşları ve develeri sulu hortumlarla serinletiyoruz. Yazın sıcaktan rahatsız olmamaları için hazırladığımız meyve kokteyllerinde; çilek, muz, elma, karpuz, domates, marul yaprakları bulunuyor. Meyve kokteyllerini günün en sıcak olduğu zaman diliminde yani öğle saatlerinde veriyoruz. Günlük 500 kiloya yakın meyve ve sebze tüketimimiz var. Tüm hayvanların yazlık barınakları var. Sıcak havadan bu şekilde korunarak serinliyorlar" dedi.

DÜNYA ÇOCUKLARI GAZİANTEP'E HAYRAN KALDILAR

(Haber Merkezi)

Gaziantep Büyükşehir Belediyesi ve Nilufer Kültürlerarası Dostluk ve Ahenk Derneği organizasyonuyla bu yıl 10. su gerçekleştirilen Uluslararası Türkçe Olimpiyatlarına katılan öğrencilere şehir gezisi düzenlendi.Kamil Ocak Stadyumunda yapılan final sonrasında Gaziantep'i gezme fırsatı bulan 18 ülkeden 120 öğrenci Gaziantep'in tarih, kültür ve modern yüzünü yerinde gördüler.

Büyükşehir Belediyesi tarafından yaptırılan Harikalar Diyarını da ziyaret eden dünya çocukları burada hoşça vakit geçirdiler.

Gaziantep'teki Olimpiyatların stresini eğlenerek attan çocuklar Harikalar Diyarına hayranlıklarını gizleyemediler.

SAVUNMA ATAŞELERİ BÜYÜKŞEHİR BELEDİYESİNİ ZİYARET ETTİ

Gaziantep'e gelen Kanada, Finlandiya ve İtalya ülkelerinin savunma Ataşeleri Gaziantep Büyükşehir Belediyesi'ni ziyaret ettiler.

(Haber Merkezi)

Kanada Savunma Ataşesi Albay Christopher Kilford, Finlandiya Savunma Ataşe Yardımcısı Yarbay İlmo Sulkınoja ve İtalya Savunma Ataşesi Yarbay Daniel Melis'i Gaziantep Büyükşehir Belediye Başkan Vekili Ünsal Göksen makamında ağırladı.

Göksen, ziyaretten dolayı memnuniyetini dile getirerek, konuklara Gaziantep hakkında ve belediye çalışmaları hakkında çeşitli bilgiler verdi.

Ziyaret sırasında Ataşeler Gaziantep ve bölgeyi daha iyi tanımak için geldiklerini ve bazı kamu kurum ve kuruluşları ziyaret ettiklerini söylediler.

Başkan Vekili Göksen daha sonra Savunma Ataşelerine el yapımı bakır işlemeli birer şekerlik hediye etti.

ahinbey Belediyesi, 1289 Kursiyerin El Sanatları Sergisini Açtı

ahinbey Belediyesi, bünyesinde hizmet veren 14 sosyal tesiste eğitim gören 1289 kursiyerin el emeği göz nuru ürünlerinin sergilendiği "el natları" sergisini açtı.

hinbey Belediyesi bahçesinde bulunan taş binada pılan sergi açılışına Şahinbey Belediye Başkanı ehmet Tahmazoğlu, Belediye Başkan Yardımcısı rol Ülger, Şahinbey Halk Eğitim Müdürü Salih demci, sosyal tesislerdeki öğretmenler ve rsiyerler katıldı. Açılış konuşmasını yapan hinbey Belediye Başkanı Mehmet Tahmazoğlu, anda sosyal tesislerde 20 bin kursiyerin çeşitli rslarda eğitim aldığını ve yılsonunda bu sayıyı 30 ne çıkarmayı hedeflediklerini söyledi.

sosyal tesiste mefruşat kursuna katılan 1289 rsiyerin el emeği göz nuru ürünlerinin sergileneceği sanatları sergisinin hayırlı uğurlu olmasını dileyen aşkan Tahmazoğlu, "Şu anda belediyemiz bünyesinde faaliyet gösteren gençlik merkezi ve sosyal tesislerimizde 20 bin kursiyerimiz çeşitli kurslarda eğitim almaktadır. sosyal tesislerimizde son üç yılda sadece mefruşat kursunda 5957 kursiyerimiz eğitim görerek sertifikalarını almıştır. Kursiyerlerimiz sosyal tesislerimizde hem bir meslek sahibi oluyor hem de yaptıkları ürünleri satarak aile bütçesine katkı sağlamaktadırlar. Bu konuda kursiyerlerimize satış imkanı sunmak adına restorasyonunu yaparak el sanatları yaşayan müze olarak hizmete sunduğumuz gümrük hanının bir bölümünü kursiyerlerimizin ürünlerini satmaları için ayırdık. Şuanda ürünlerini satmak isteyen tüm kursiyerlerimizin el emeği göz nuru ürünleri burada satışa sunulmaktadır."dedi. Yapılan açılış ardından Başkan Tahmazoğlu ve beraberindekiler sergiyi gezerek, kursiyerleri kutladılar. Program sonunda kursiyerler günün anısına hazırladıkları el işi ürünlerini protokol üyelerine hediye etti.

(Haber Merkezi)

Gaziantep'te 'Torbacı' Operasyonu: 32 Gözaltı

Gaziantep'te sokakta uyuşturucu satanlara yönelik polisin düzenlediği operasyonda, aralarında kadınların da bulunduğu 32 kişi gözaltına alındı.

Gaziantep'te sokakta uyuşturucu satanlara yönelik polisin düzenlediği operasyonda, aralarında kadınların da bulunduğu 32 kişi gözaltına alındı.

İl Emniyet Müdürlüğü Kaçakçılık ve Organize Suçlar Şube Müdürlüğü ekipleri, sokakta hap, esrar ve eroin ticareti yapan ve 'torbacı' olarak bilinen kişilere yönelik kent merkezinde sabah saatlerinde operasyon düzenledi. Özel harekat polislerinin de katıldığı operasyonda, Vatan, Güzelvadi, Beybahçe, Ünaldı ve Fırat mahallerinde belirlenen adreslere eşzamanlı baskınlar yapıldı. 32 kişi gözaltına alınırken, ev ve işlerlerinde yapılan aramalarda 98 kilo esrar, 487 captagon hap, 1343 ecstasy hap, 70 gram eroin, 1 ruhsatsız tabanca, 30 mermi, 3 hassas terazi, 1 tüfek, 37 fişek ele geçirilirken, uyuşturucunun naklinde kullanılan 3 otomobile de el konuldu. Şüpheliler, polisteki ifadelerinin ardından Adliye'ye sevk edildi (DHA)

CamScanner ile tarandı

Şahinbey Belediyesi, Doğan Her Bebeği Evinde Ziyaret Edecek

Sosyal ve kültürel alanda yaptığı çalışmalarla sıkça adından söz ettiren Şahinbey Belediyesi,"Hoş geldin Bebek" projesi kapsamını genişleterek, Gaziantep İl Sağlık Müdürlüğü ile protokolünü yeniden imzaladı.

Şahinbey Belediye Başkanı Mehmet Tahmazoğlu ile Gaziantep İl Sağlık Müdürü Prof. Dr. Metin Karakök arasında yapılan protokol imza töreni Şahinbey Belediyesi Başkanlık Makamında yapıldı.

Karakök, "Başkanımız sağlık alanında bizleri desteklemiştir"

Sağlık alanında yaptığı çalışma ve desteklerinden dolayı Şahinbey Belediye Başkanı Mehmet Tahmazoğlu'na teşekkür ederek konuşmasına başlayan İl Sağlık Müdürü Prof. Dr. Metin Karakök, "Dünya'ya millet nedir milliyet nedir öğretmiş bir milletiz. Bu nedenle bizim milletimiz hizmetin en iyisine layıktır. Sağlıkta dönüşüm projesi kapsamında zihniyette değişmektedir. Şahinbey Belediyemizle birlikte hoş geldin bebek projesi ile doğan tüm çocuklarımıza bundan sonra hayatınız bize emanettir düşüncesiyle protokolümüzü yeniledik. Başkanımız sağlık alanında her zaman katkı sağlamıştır. Bu katkılarından dolayı kendisine ve ekibine teşekkür ediyorum "dedi.

Bir yılda 4 bin 35 bebek evinde ziyaret edildi...

Hoş geldin bebek projesi protokolünün bu yıl ikincisini imzaladıklarını ifade eden Şahinbey Belediye Başkanı Mehmet Tahmazoğlu, "hoş geldin bebek projemiz kapsamında İl Sağlık Müdürlüğü tarafından görevlendirilen bir ebemizle birlikte belediyemizce görevli arkadaşlar Şahinbey'de doğan bebekleri ve ailelerini evlerinde ziyaret ediyor. Hoş geldin bebek projesi kapsamında bir yılda 4035 yeni doğan bebeğimiz ve ailesini evinde ziyaret eden ekibimiz, aileleri bebek sağlığı, bebek güvenliği, bebek bakımı, bebeğin gelişimi ve davranış süreçleri, bebek aşısı ve anne sütünün önemi gibi konularda bilgilendirmiştir. Bu süreçte belediye olarak bizde her bebeğimize bebek takımı ve battaniye hediye ettik. Bu tür sosyal projelerle doğumdan ölüme hizmet noktasında çalışıyoruz."dedi.

Ekip sayısı arttırıldı. Doğan her bebek evinde ziyaret edilecek...

Hoş geldin bebek projesi protokolünü yenilediklerini ifade eden Başkan Tahmazoğlu, "projemizin kapsamını genişletiyoruz. Daha önce 75. Yıl Kadın Hastalıkları Doğum Hastanesinde doğan çocuklarımızı ziyaret ediyorduk. Şimdi ekip sayımızı ikiye katladık. Bu dönemde özel hastaneler, ve aile sağlığı merkezleri dahil olmak üzere Gaziantep'te doğan ve Şahinbey'de oturan tüm bebeklerimizi ve ailelerini evlerinde ziyaret edeceğiz "dedi.

(Haber Merkezi)

MİNİKLERDEN KARMA SE

AK Parti Gaziantep Milletvekili Nejat Koçer ve Şehitkamil diye Başkanı Rıdvan Fadıloğlu, Şehitkamil Belediyesi'ne Anne Merkezleri'nde eğitim gören Anaokulu öğrencileri fından yapılan karma resim sergisini açtılar.

Şehitkamil Kültür ve Kongre Merkezi'nde (ŞKM) gerçekleşen açılışa katılan Milletvekili Nejat Koçer ile Başkan Fadıloğlu, minikler tarafından yapılan ürünlerin sergilendiği stantların açılışını kurdele keserek yaptı. Açılışın ardından stantları ve sergi alanını gezen Milletvekili Koçer ile Başkan Fadıloğlu, çocukları tebrik ettiler.

Sergiye hayran kaldığını söyleyen Başkan Fadıloğlu, "Ana sınıfı öğrencilerimizin yapmış olduğu etkinlikleri sergiliyoruz. Sağ olsun Nejat Koçer milletvekilimiz ile birlikte açılışını yaptık. Diğer taraftan da öğrencilerimizin yılsonu etkinliklerine katıldık. Birbirinden güzel koreografilerle çocuklarımızın mezuniyet ve kep atma kutlamalarını yaptık. Biz eğitime destek vereceğimize söz vermiştik. Bunu ana sınıfından başlatarak üst kademelere kadar götürüyoruz. Bugün ki, yapmış olduğumuz etkilikte okul öncesinde eğitim gören çocuklarımızın mezuniyet törenin kutladık. Etkinlikte görev alan bütün hocalarıma, bize destek veren velilerimize ve özellikle de çocuklarımıza çok çok teşekkür ediyorum" dedi.

"Çocuklarımız ve gençlerimiz için ne yapsak azdır" diyen Milletvekili "Yapılan her aktiviteyi ben çok buluyorum. Ayrıca bugün seyre aktivite gerçekten çok iyi hazır Çocuklarımızın becerilerini ve kabiliyetlerini gerçekten de çok ortaya koyan ve hocalarımızın emekleri olan bir aktivite. Bu a töreni ben memnuniyetle izled Şehitkamil Belediye Başkanım üzere, Şehitkamil'e bağlı ana s görev yapan tüm öğretmenler kutluyorum. Biz Gaziantep'in düşünüyorsak, biz Gaziantep'i düşünüyorsak, bu tür eğitimi v arttırmamız gerek. Çocuklarım yaşta alıştırmamız gerek. Onla becerilerini ve kabiliyetlerini ç çıkartmamız gerek" diye konu

NİZİP RADYO 91.4
NRT
ŞEHRİN KULAĞINIZDA SESİ
Reklamlar sizi hedefinize ulaştırır
www.nrtmedya.com
NİZİP'İN EN GÜNCEL HABER PORTALI
NİZİP BAĞIMSIZ SİYASİ GAZETE
GÜNEŞ Dijital & Ofset Matbaacılık
*GAZETE
*DERGİ
*KİTAP
*BROŞÜR
*AFİŞ
* KARTVİZİT
* KAŞE
* BLOKNOT
* TAKVİM
* İMSAKİYE
NRT MEDYA GRUBU
İrtibat Telefon : 517 20 63 - 63 20 Gsm : 0 532 546 64 67 Fax : 517 60 76

CamScanner ile tarandı

Anız ve Odun Yangınlarına dikkat

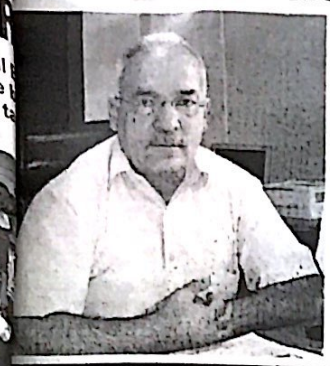

Nizip Belediyesi İtfaiye Müdürü Hüseyin Canlı, gün içerisinde meydana gelen yangın olaylarında; anız, mera ve otluk alan yangınlarının çoğaldığına dikkati çekerek "anız, ot ve odun yangınlarına karşı duyarlı olalım" dedi. Canlı, anız yangınlarının toprak verimliliğini düşürdüğünü, ayrıca bu yıl yağışın çok olması nedeniyle, otların geçen seneye oranla yangın riskini daha fazla arttırdığını ifade ederek şunları söyledi: "Çiftçilerimiz tarafından bazı yararlar umularak özellikle toprak işlemeyi kolaylaştırma böcek ve diğer zararlıları yok edip bitki hastalıklarını önleme, toprak verimini artırma gerekçeleri ile hasat sonunda tarlada kalan ürün artıklarının, yani anızların yakıldığı bilinmektedir. Oysa toprağın en önemli kısmını bitki artıklarının çürümesi sonucu meydana gelen organik maddeler teşkil etmektedir.Yakılan anızla birlikte çıkan duman hava kirliliğini artırmaktadır. Teraslarda bulunan odunlarında kuruduğundan bazı etkenler tarafından yangına davetiye çıkarıyor, bu nedenle vatandaşların bu konuda duyarlı olmalarını istiyoruz."

(Haber Merkezi)

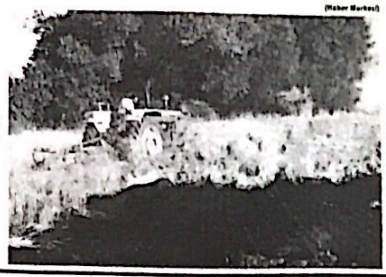

Nizip'in İlk Yerel Gazetesi
NİZİP GAZETESİ
Kuruluş : 1968

NİZİP

GÜNLÜK SİYASİ BAĞIMSIZ GAZETE

15 HAZİRAN 2012 CUMA | www.nrtmedya.com | Fiyatı: 25 KRŞ

Katı Atık Bedeli Yasal Olarak Alınıyor

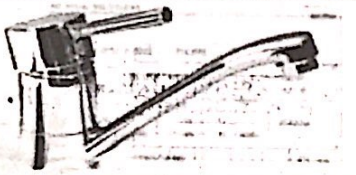

Nizip Belediyesi Başkan Yardımcısı Latif Karadağ, su faturalarında katı atık bedeli altında tahsil edilen aktarların sadece Nizip Belediyesi'nce tahsil edilen bir bedel olmadığını söyledi. Karadağ yaptığı açıklamada, faturalarındaki katı atık bedeli adı altında tahsil edilen aktarların sadece Nizip Belediyesi 'nce tahsil edilen bir bedel olmadığını bu yönetim 2872 sayılı Çevre Kanununun 11. Maddesi ile 10.2010 tarih ve 27742 sayılı Resmi Gazete'de yayımlanan," Atık Su Altyapı ve Evsel Atık Bertaraf Ücretleri" çerçevesinde hazırlamızdeki tüm belediyelerin yasal olarak tahsil etmek zorunda olduğu bir bedel olduğunu ifade etti. Nizip Belediyesi tarafından son zamanlarda su tarifelerinde herhangi bir artış yapılmadığını söyleyen Karadağ şunları kaydetti: "Almış olduğumuz duyumlarda vatandaşların su faturalarına yansıyan bazı vergilere tepki göstermişlerdir. Ancak su faturalarında belirtilen vergiler sadece Nizip Belediyesi tarafından alınan bedel değildir. Vatandaşlarımızdan tahsil edilen bu bedeller Atık Su Altyapı ve Evsel Atık Bertaraf Tarifelerinin belirlenmesinde uygulanacak usul ve esaslara ilişkin yönetmelik gereğince alınmaktadır." Dedi (Haber Merkezi)

Esnaflardan "En Baba Kampanya"

Tüm dünyada olduğu gibi, soyumuzun geçmişi, soyadımızın sahibi babalarımızın sene de bir gün olmak üzere kutlanan "Babalar Günü", ilçemizde de kutlamalar için hazırlıklar yapılıyor. İlçemiz vatandaşları yaklaşan "Babalar Günü"nde babama ne alayım diye düşünürken, ilçemiz esnaflarından bazıları ise "Babalar Günü"ne özel "En Baba Kampanya" adı altında indirime giderek, bu anlamlı günün boş geçirilmemesi konusunda katkıda bulunuyor. Konuyla ilgili açıklama yapan iş yeri sahipleri, bu anlamlı günde babalarımızı bizde unutmadık ve en baba kampanyayı yapmak için yarışıyoruz, diyerek yaklaşan "Babalar Günü"nü boş geçirmemeleri konusunda vatandaşlara çağrıda bulundular. (Haber Merkezi)

MEB'den 4+4+4 Ders Çizelgesi

Millî Eğitim Bakanlığı, (MEB) eğitimde 4+4+4 düzenlemesinin yasalaşmasının ardından, 2012-2013 eğitim öğretim yılından itibaren uygulanacak haftalık ders çizelgesinin taslağını hazırladı. Taslağa göre, gelecek yıldan itibaren ilkokul ve ortaokullarda uygulanan haftalık ders saatlerinde artış olacak.

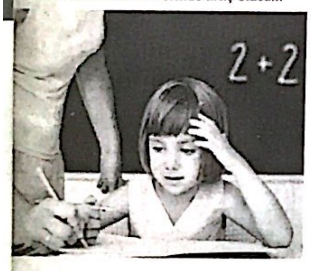

İlkokul 1 ve 2. sınıflarda Türkçe dersi 1 saat artırılırken, matematik dersi 1 saat artırılacak. Yabancı dil eğitimine ilkokul 2'den başlanacak. Ortaokul 5. sınıftan 8. sınıfa kadar öğrenciler haftalık 8 saat; ilgi ve tercihlerine göre ders seçebilecek. Böylece öğrencilere her öğretim yılı en az 4 farklı ders seçme hakkı sağlanacak. Din, Ahlak ve Değerler" grubu dersinde "Kur'an-ı Kerim", "Hz. Muhammed'in Hayatı" ve "Temel Dini Bilgiler" dersleri yer alacak. "Temel Dini Bilgiler" dersi kapsamında, isteğe bağlı olarak İslamiyet, Hıristiyanlık, Musevilik dinleri ile Alevilik inancına ait bilgiler verilebilecek. Kur'an ve Siyer dersleri 5, 6 ve 7 ve 8. sınıfta üstüste alınabilecek. Yerel dil ve lehçelerin seçmeli ders olarak okutulmasına imkan sağlayacak "Yaşayan Diller ve Lehçeler" dersi haftada 2 saat verilecek. Bu kapsamda yeterli öğrencinin seçmesi halinde Kürtçe de seçmeli ders olabilecek. Okullarda mevcut 180 eğitim iş günü uygulamasına devam edilecek.Yabancı dil öğretimine ilkokul 2. sınıfta başlanacak. Bakanlık yetkilileri, "Eğitim süresinin uzayacağı, 3 dönem olacağı" yönündeki haberlerin doğruyu yansıtmadığını, böyle bir çalışmanın olmadığını bildirdi. Eğitim iş gününün diğer ülkelerde Türkiye'den fazla olduğunu belirten yetkililer, mevcut 180 eğitim iş günü uygulamasının devam edeceğini kaydetti (Haber Merkezi)

SGK, Sigara Fonu İçin Düğmeye Bastı

Sosyal Güvenlik Kurumu Başkanı Fatih Acar, "sigaradaki ÖTV'ye yüzde bir artışla sigara fonu kurulabilir" dedi.SGK' nın Dünya Sağlık Örgütü ile birlikte hazırladığı raporda, kalp-damar ve kanser hastalıkları için devletin yaptığı harcamalar 7.3 milyar Rapora, göre üretkenlik kaybı, özürlü kalma ve ölüm gibi dolaylı maliyetlerle birlikte sigaranın devlete maliye 10 milyar TL'ye kadar çıkıyor.Kurumun harcamaları dikkate alındığında bu yükün finansmanı için maktu ve oransal bazda vergi alınması gerektiği vurgulanan raporda, sigara fonu kurulması önerildi. Raporda, "Çalışmalar tütüne gelen ilave vergiler ve fiyat artışıyla tütün tüketimi arasında ters yönlü bir ilişki olduğu ortaya konulmuştur. Paket fiyatı arttıkça kullanılan adet düşmektedir. İlaveten tütüne bağlı sağlık harcamaları karşılaştırma yapıldığında bu yükün finansmanı için kutu başı 0.60 lira harcama vergisi/fonu alınabileceği bulunmuştur. Bu harcamalara dolaylı etkilerde katıldığında 1-1.5 lira dolayında çıkıyor" denildi. SGK Başkanı Fatih Acar, sigara fonunun kurulmasının önemine işaret ederken, "Sigaranın; kanser, göğüs hastalıkları konusundaki maliyetleri ortada. SGK' ya bağlı bir fon oluşturulmalı. Bu fondaki kaynakları sadece sigara kaynaklı hastalıklar için kullanalım istiyoruz. Sigarada ÖTV artırıldı. Ya bunun içinden bir tutar ya da yüzde 1 artışla bu fon oluşturulabilir" diye konuştu. (Haber Merkezi)

Nizip'te Karpuz Fiyatı Düşüşe Geçti

Nizip ilçesinde sezonu 70 kuruştan açan karpuz, son günlerde 40 kuruşa kadar düştü Türkiye'nin karpuz

ihtiyacının önemli bir bölümünün karşılandığı bölgede ürün arzı birden artınca fiyatı da bir anda ucuzladı. Bir hafta öncesine kadar tarlada kilosu 70 kuruştan alıcı bulan karpuz, piyasaya çok miktarda ürünün girmesiyle birlikte daha düşük fiyattan satılıyor. Nizip'te

Taşköprü Caddesi'nde karpuz satışı yapan esnaf, hasadın başlamasıyla birlikte piyasaya bir anda çok fazla ürün girdiğini, bunun da fiyatları aşağıya çektiğini söyledi. Karpuzun manav ve marketlerde ise 45 kuruştan satıldığını belirten esnaf, birkaç güne kadar yerli karpuzun da çıkması halinde fiyatların 10 kuruşa kadar düşebileceğini ifade etti. Satıcılar, "Bu fiyatlarla karpuz, vatandaşın yüzünü güldürecek" dedi. (Haber Merkezi)

Güneş Gözlüğü Satışlarında Artış

Yaz mevsiminin girmemizle birlikte ilçemizde, Güneş Gözlükleri satışlarında gözle görülür bir artış başladı. Konuyla ilgili bir açıklama yapan Vizyon Optik işyeri sahibi Mevlüt Ateş, havaların ısınmasıyla birlikte güneş gözlükleri satışlarının başladığını söyledi. İş yeri sahibi Mevlüt Ateş, ayrıca Doktorların önerdiği gözlükleri vatandaşlarımız ilk etapta gözlük takmak istemedikleri için almıyorlar. Ancak göz rahatsızlıkları daha da artınca daha yüksek dereceli gözlükler takmak zorunda kalıyorlar" dedi.Vizyon Optik olarak, birbirinden şık ve daha kaliteli gözlük çeşitlerimizle hizmet verdiklerini vurgulayan Mevlüt Ateş; "Hastane Caddesi özel Zirve Tıp Merkezi karşısında tüm halkımızı bekliyoruz" diyerek yaklaşan "Babalar Günü"nü kutladı. (Haber Merkezi)

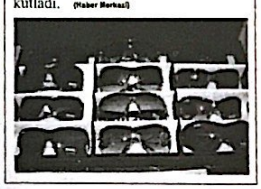

CamScanner ile tarandı

ÖĞRETMENLER RAHAT BİR NEFES ALAC

SGK'nın bu projesi öğretmenlere rahat nefes aldıracak. SGK bazı özel kuru... neredeyse asgari ücretle çalıştırılan öğretmenlerin sorununu çözmek için dü... bastı. Proje ile öğretmenliğe, taban ücret getirilmesi öngörülüyor.

Zorunlu eğitimi 12 yıla çıkaran hükümet, özel kurumlarda çalışan öğretmenlerin de maaş sıkıntısını çözmeye hazırlanıyor. Sosyal Güvenlik Kurumu (SGK) tarafından hazırlanan proje ile öğretmenlik iş koluna, dolaylı olarak taban ücret getirilmesi öngörülüyor. Bu sistemle özellikle dershanelerde asgari ücretle öğretmen istihdam edilmesi sona erecek. Düzenleme, özel okul ve dershanelerde görev yapan yaklaşık 116 bin öğretmeni ilgilendiriyor. Son yıllarda kamuda istihdam edilen öğretmenler ile dershanelerde istihdam edilen öğretmenler arasında maaş uçurumu oluştu. Örneğin, kamuda çalışan öğretmenlerin maaşı ortalama bin 600 lira iken, dershanelerde ise bu rakam 700 liraya kadar düştü. Sosyal Güvenlik Kurumu da, bu kapsamda öğretmen maaşlarına taban getirilmesi konusunda çalışma başlattı.Sisteme gör... kodları oluşturulacak. Öğret... için prime esas kazanç tutarı... belirlenecek. Dershane ve ö... belirlenen kazanç tutarını... beyanda bulanamayacakla... öğretmen maaşlarına taban... olacak. Bildirimler de, tab... üzerinden yapılacak. Aynı... öğretmenlerin ardından dö... mühendisler içinde uygula...

Triko Sektörü Dış Pazarlara Açılac

Gaziantep Ticaret Odası (GTO), 'Gaziantep Triko Sektörü'nün Dış Pazarlara Açılımı' adı altında yeni bir projeyi hayata ge...

Gaziantep Ticaret Odası (GTO), 'Gaziantep Triko Sektörü'nün Dış Pazarlara Açılımı' adı altında yeni bir projeyi hayata geçiriyor GTO Genel Sekreteri Halil Göçer, üye firmaların talepleri doğrultusunda sektörlerin gelişimine yönelik yeni projeler üretmeyi sürdürdüklerini söyledi. Gaziantep Trikotajcılar ve Çor... Odası işbirliğinde hazırladıkları "Gazia... Sektörü'nün Dış Pazarlara Açılım Pro... Ekonomi Bakanlığı tarafından kabul edi... belirten Halil Göçer, "Proje kapsamında Gaziantep'te triko sektöründe faaliyet gö... firmanın katılımıyla bir ihtiyaç analizi ... yapılacak olup, bu çalışma ile firmaların ... yaşadıkları sorunlar, ihtiyaçlar ve proj... belirlenerek Gaziantep triko sektörün... analizi ortaya çıkartılacaktır " şeklinde ... konuştuProjenin daha sonraki aşamas... analizinin sonuçlarında ortaya çıkan ... ihtiyaçlara istinaden katılımcı firmalar... programı hazırlanarak, uygulamaya k... ifade eden GTO Genel Sekreteri Göçer, ... programı sonrasında firmalarımızın he... belirlediği ülkelere yönelik olarak hedef... ziyaretleri düzenlenerek bu ülkelerde ... firmalarla bağlantı kurmaları ve ihracat ... sağlanacak. Projenin son aşamasında ... firmalarımızın hedef pazar olarak belir... ülkelerden katılan firmalardan oluşan ... yapan firmaların yer aldığı bir alım he... Gaziantep'e getirilerek projeye katılan ... firmalarımızla ikili görüşmelerde bulun... organizasyonlar düzenlenecek." dedi.

Öğrencilerin Topladığı Mavi Kapaklar Bir Engelliye Sandalye Oldu

Gaziantep Özel Emine Nakıboğlu İlköğretim Okulu öğrencilerinin 1 yıl boyunca topladıkları mavi kapaklar bir engelliyi tekerlekli sandalyeye kavuşturdu. 1 ve 4'üncü sınıfların öncülüğünde engellilere tekerlekli sandalye almak için başlatılan 'Mavi Kapak Topla, Engelliyi Hayata Bağla' kampanyasına katılan Özel Emine Nakıboğlu İlköğretim Okulu öğrencileri, 138 kilogram mavi kapak toplayarak tekerlekli sandalyeye dönüştürmenin heyecanını yaşadı.Kampanya boyunca öğrenciler, engelli vatandaşlara yardım edebilmenin verdiği mutlulukla sadece okul içinde değil, parkta veya sokakta gezerken gördükleri kapakları da topladı. Sınıf öğretmenleri ile birlikte toplanan 138 kilogram mavi kapakları Türkiye Sakatlar Derneği Gaziantep Şubesi yetkililerine teslim eden öğrenciler, elişi atölyelerini gezerek engellilerle sohbet etme fırsatı buldu. Dernekte görevli sosyolog Memik Gündemir, öğrencileri duyarlı davranışlarından dolayı tebrik etti. Öğrencilere, engellilerin günlük yaşam içerisinde karşılaştıkları zorluklar ve özen gösterilmesi gereken konularda bilgilendirme yapan Sosyolog Gündemir, "Sakat olduğu için dışarı çıkamayan, parkalarda dolaşıp oynamayan çok sayıda çocuk var. Bu çocukların büyük bir kısmının tekerlekli sandalye alma imkanı yok. Bu yüzden açık havaya çıkamıyorlar. Sizlerin yaptığı bu güzel çalışma sayesinde bir arkadaşınıza bu imkanları sunmuş olacaksınız. Sizi yürekten kutluyorum." dedi.Özel Emine Nakıboğlu İlköğretim Okulu sınıf öğretmenleri Hayriye Özdem ve Zeynep İde ise "Öğrencilerimiz engelli sorunlarına karşı çok duyarlı. Topladıkları mavi kapaklar yürüme engelli vatandaşımızın engellerini aşmada ufacık da olsa bir kolaylık sağlayabildiysek ne mutlu bize. Onların hayatın her aşamasında engelsizlerle bir arada yaşamaları, toplumdan soyutlanmamaları, evlerine kapanmamaları için tüm gönüllü kurum ve kuruluşların el ele vermesi gerekir." şeklinde konuştu. (CİHAN HABER AJANSI)

Şehitkamil'de 'Eğitim'de Vizyon Günleri' Konulu Etkinlik Gerçekleştirildi

Gaziantep Şehitkamil Belediye Başkanı Rıdvan Fadıloğlu, Fatih Projesi'nin yüzyılın en önemli projelerinden biri olarak küresel rekabette Türkiye'yi daha yukarılara taşıyacağına inandığını söyledi.

(CİHAN HABER AJANSI)

Gaziantep Şehitkamil Belediye Başkanı Rıdvan Fadıloğlu, Fatih Projesi'nin yüzyılın en önemli projelerinden biri olarak küresel rekabette Türkiye'yi daha yukarılara taşıyacağına inandığını söyledi.Şehitkamil Belediyesi, Milli Eğitim Müdürlüğü ve Vizyon 2023 Derneği işbirliği ile "Eğitim'de Vizyon Günleri" konulu etkinlik gerçekleştirildi. Şehitkamil Kültür ve Kongre Merkezi'nde gerçekleştirilen etkinlikte, eğitim anlayışı ve teknolojinin eğitimde kullanımı konusunda uzmanlar katılımcılara bilgi verdi. Programda konuşan Şehitkamil Kaymakamı Mehmet Aydın, "Eğitim sevgi gibi paylaşıldıkça çoğalan, özel ilgi ve alaka gösterilmediğinde de kaçan bir şeydir. O yüzden bilgiye ulaşmada bize zaman kazandıracak ileri seviye teknolojileri kullanmamız gerekmektedir. Bu anlamda Fatih Projesi okullarımız ve çocuklarımız için çok önemlidir. İnanıyorum ki ileri dönemlerde yeni çıkan teknolojilerle birlikte çocuklarımız bunlardan rahatlıkla faydalanacak ve ihtiyaçları olan bilgiye daha çabuk ulaşacaklardır." dedi.Türk eğitim tarihinde tablet bilgisayarların devreye girmesiyle birlikte yeni bir dönemin kapılarının aralandığını ifade eden Başkan Fadıloğlu da, "Eğitim öğretim hayatına elimizdeki tüm imkanlarla destek olma gayretindeyiz. Ama şundan eminiz ki Fatih Projesi'yle okullarımız ve çocuklarımız bilgiye çağın ötesinde erişebilecek ve dünya sahnesinde hak ettiğimiz yeri bize müjdeleyeceklerdir. İnanıyorum ki bu proje, yaşadığımız yüzyılın en önemli projelerinden biri olarak küresel rekabette bizi daha yukarılara taşıyacak. Yarın kesinlikle bugünkünden daha güçlü daha barış ve bilgi üreten bir ülkede yaşayacağız." diye konuştu.

Nöbetçi Ecz...

BUGÜN-... BUR... ECZA... NÖBET...

NİZİP

Yıl: 44 Sayı: 6224

BELDE RADYO, TV ... YAYINCILIK VE REKLAMCILIK ...

İmtiyaz Sahibi
Osman ALPASLAN

Yazı İşleri Müdürü
Mehmet Metin İLİKSOY

Muhabirler
Ahmet ALPASLAN Şule ...

YAYIN TÜRÜ: GÜNLÜK YEREL SÜ...

YÖNETİM YERİ: Saha Mah. Bekt...
Kat:6 Nizip/Gaziantep
TEL: 0 342 517 20 63 - 517 ...
FAX: 0 342 517 60 ...

BASKI YERİ: Belde Ofset Ma...
Adres: Tahtani Mah. Necip Mütev...
TEL: 0 342 517 45 50 FAX: 5...

Gazetemiz Basın Konseyi ve Nizip Gazeteciler ...

Nizip gazetesi'nde yayınlanan yazı, haber ve ... hakkı Belde Radyo Tv Yayıncılık A.Ş ye ait ... dahi izinsiz kullanılamaz.
Nizip Gazetesi Basın Meslek İlkelerine Uy...
Makale ve köşe yazılarının sorumluluğu ... sorumluluğu reklam verenlere ...

CamScanner ile tarandı

Resim Edebiyat ve Kaligrafi Buluşması

Gaziantep Üniversitesi Fen-Edebiyat Fakültesi Türk Dili ve Edebiyatı bölümü öğrencilerinden Ahmet Mete ve Nihat Kaya, edebiyat ile resim sanatını bir araya getirdikleri sergi Fen-Edebiyat Fakültesinde sanatseverlerin beğenisine sunuldu.

Türk Dili ve Edebiyatı Bölümü Başkanı Doç. Dr. Halil İbrahim Yakar, güzel sanatların en önemli öğelerinden biri resim sanatını edebiyatın en nahif dalı olan divan şiiri ile buluşturduklarını söyledi.

Doç. Dr. Yakar, "Divan edebiyatının değişik dönemlerinde yaşamış şairlerin şiirlerinden beyitler seçtik. Bu beyitleri Türk Dili ve Edebiyatı bölümü öğrencilerimizden Ahmet Mete ve Nihat Kaya resimleştirdiler. Beyitlerde geçen mazmun ve hayallerden hareketle güzel sanatçı kardeşlerimiz de ortaya koydukları eserlerle beyitleri somut hale getirdiler" şeklinde konuştu."Divan şiiri ve çevresini ve tabiatı çok iyi gözlemleyen sanatçılardır" diyen Yakar, "Öğrenci arkadaşlarımız da şairlerin hayallerinde geçen ve beyitlere aksettirilen mazmun ve hayalleri tuvale göktüler. Böylece resim sanatı ile şiirin muhteşem birlikteliği ortaya çıktı. Resim sanatında temalı konuları çalışmak çok zordur. Bunu erbabı bilir. Fakat öğrenci arkadaşlarımız şairlerin hayallerindeki güzel ve güzellikleri çok iyi ifade ettiler. Soyut olan hayaller tuvalde çok güzel somutlaşmış oldu. Bunun yanında bir başka arkadaşımızda beyitleri yazdı. Kaligrafi sanatı da bu sergiye katılmış oldu. Beyitlerin yazıldı nesre çevrildi. Sergiyi gezecek insanlar önce beyitleri orijinal halinde okuyacaklar, nesre çevirisi vasıtasıyla şairin vermek istediği mesajı algılayacaklar daha sonra resimlere bakarak şairin zihnindeki imgeyi ressam arkadaşların tuvalleri vasıtasıyla anlayacaklardır" diyerek, resim edebiyat ve kaligrafi sanatı buluşmuş olacak şeklinde konuştu."Bu projede Gaziantep Üniversitesi Kültür Müdürlüğünden koordinatör Öğr. Gör. Mustafa Aslan Bey'in katkılarını yanımızda gördük" diyen Yakar, "Destek veren herkese çok teşekkür ediyoruz. Sergi Gaziantep Üniversitesi Fen-Edebiyat Fakültesi derslikler bölümünde 15 hazıran 2012 tarihine kadar açık kalacak. Sanata ilgi duyan herkesi bu sergiye bekliyoruz" şeklinde konuştu.

(Haber Merkezi)

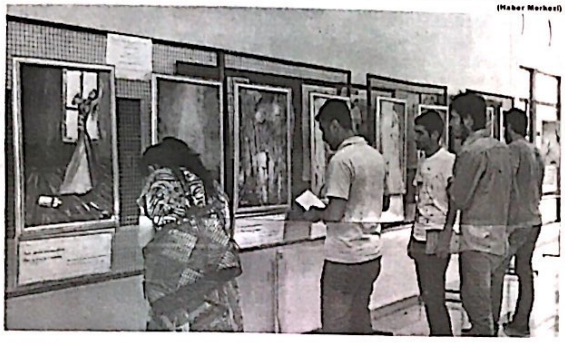

"Salçada Ambalaj Üzerinde Yazan Tuz Oranı Düşük Olmalı"

Mis Salça Satış ve Pazarlama Müdürü İmam Hüseyin Tüylüce, tüketicileri salça alırken dikkatli olmaları konusunda uyardı.

Mis Salça Satış ve Pazarlama Müdürü İmam Hüseyin Tüylüce, tüketicileri salça alırken dikkatli olmaları konusunda uyardı. Tüylüce, "Salçada, ambalaj üzerinde yazan tuz oranının düşük, katılık oranının yüksek olması çok önemli." dedi.**Gaziantep Organize Sanayi Bölgesi'nde** 20 yıllık deneyimle yöresel biber ve domates salçası üretimi gerçekleştiren Mis Salça, domates salçası sezonunu açtı. İzmir'den özel olarak getirilen domatesleri kendi tesislerinde el değmeden hijyenik bir ortamda işleyerek salçaya dönüştürdüklerini kaydeden Mis Salça Satış ve Pazarlama Müdürü İmam Hüseyin Tüylüce, "Ürünlerimizi iç pazarın yanı sıra Dünya'nın pek çok ülkesine ihraç ediyoruz. Yöresel damak tadımıza uygun olarak ürettiğimiz salçalarımız birçok ülke mutfağında büyük bir beğeni ile tüketiliyor." diye konuştu.Sezonun açılması ile birlikte salça alırken dikkat edilmesi gereken önemli hususların olduğunun altını çizen Tüylüce, "Öncelikle salça ambalajları üzerinde yazan tuz oranının

düşük olması gerek. Gazianteplileri salçayı aldıktan sonra zaten güneşte kurutup içine gerekli miktarda tuz attığı için, tuz oranı yüksek salça almalarına gerek yok. Bu durum salça yerine bir nevi tuza yüklü miktarda para vermek gibi bir şey oluyor. Diğer önemli bir konu ise salçada katılık oranını göz ardı etmemek. Katılık oranı dometesin üretim esnasında otomatik büyük kazanlarda kaynatılarak içindeki sıvı ve su oranının azaltılmasıyla sağlanmakta. Domates salçalarındaki ideal katılık oranları 5 kilogram teneke ambalajlarda 28-30, 10 kilogram teneke ambalajlarda 30-33 brix iken, acı-tatlı biber salçalarında ise bu rakam 34-36 brix olmalıdır." diye konuştu.Tüylüce, ayrıca ambalajdaki ağırlık ile tartıda gelen ağırlığın eşit olup olmadığının da kontrol edilmesi gerektiğini sözlerine ekledi. (Cihan Haber Ajansı)

Sosyal Hayatta Protokol Kuralları Projesi

Emniyet Müdürlüğümüz Sosyal Hizmetler Şube Müdürlüğü ile Zirve Üniversitesinin ortaklaşa hazırladığı "Sosyal Hayatta Protokol Kuralları" projesi ile hızla değişen ve kendini yenileyen Emniyet Teşkilatımızda görev yapan tüm rütbelilerin çağın gereklerine göre hareket etmesi amacı ile hazırlanarak hayata geçirilmiştir. Proje, 13.06.2012 Çarşamba günü saat 14.00'de İl Emniyet Müdürlüğümüz sinema salonunda sunum şeklinde tanıtımı yapılmıştır.

Tanıtıma, Zirve Üniversitesinden Sürekli Eğitim Merkezi Müdürü Öğretim Görevlisi Mehmet TAMER, Öğretim Görevlisi Mahmut AÇIL ve İl Emniyet Müdürümüz Sayın Süleyman OĞUZ ile çok sayıda Emniyet Personeli katılmıştır. (Haber Merkezi)

Taksicilerin 'Et Satırlı' Yolcu Kavgası

Gaziantep'te iki taksici arasında müşteri yüzünden çıkan et satırlı kavga anı kameralara yansıdı.Geçen hafta Mücahitler Mahallesi 9 Nolu Cadde'de meydana gelen olay, iddiaya göre iki taksici arasında müşteri yüzünden kavga çıktı. Olay yerine diğer taksicilerin de gelmesiyle kavga kısa sürede büyüdü Sopaların kullanıldığı kavga polisin olay yerine gelmesiyle son buldu. Et satırının da kullanıldığı kavgada 1 kişi yaralandı. Kavga bir işyerinin güvenlik kamerası tarafından saniye saniye görüntülendi. (Haber Merkezi)

2. TRİKONFEX FUARI KAPILARINI 21 HAZİRAN'DA AÇIYOR

trikonfeX

TRİKONFEX Triko, Triko İpliği, Konfeksiyon ve Teknolojileri Fuarı 21-24 Haziran tarihinde kapılarını ziyaretçilerine 2'inci kez açacak.

Gaziantep Sanayi Odası'nın (GSO) desteğiyle Akort Fuarcılık tarafından Ortadoğu Fuar Merkezi'nde (OFM) düzenlenecek fuarda, yaklaşık 200 firma ürünlerini sergileyecek.

Fuarda, triko ürünlerinden konfeksiyon ürünlerine, iplikten lazer kesim ve dijital baskı makinelerine, triko iplik makinelerinden dokuma makinelerine, triko örme sistemlerinden trikotaj bilgisayar sistem ve programlarına, konfeksiyon boya ve yardımcı kimyasallarından mesleki yayınlara varıncaya kadar çok geniş bir yelpazede ürün ve teknoloji yer alacak.

4 gün sürecek fuara Türkiye'nin yanı sıra Suriye, Irak, Lübnan, Almanya ve Türk Cumhuriyetleri'nden katılımcılar gelecek.

Fuarın açılış gününde Sanko Holding sponsorluğunda bir de defile yapılacak. Ünlü mankenlerin katılımıyla gerçekleşecek defilede bayan, erkek ve çocuk ürünleri yer alacak. Defilede Sonbahar-Kış kreasyonunun yanı sıra Sanko'nun ürettiği Jean pantolon ve etekler de mankenler tarafından izleyenlerin beğenisine sunulacak.

Gaziantep Sanayi Odası (GSO) Yönetim Kurulu Başkanı Adil Konukoğlu, 2'inci kez düzenledikleri fuarın sektörde işbirliği ve yatırım yapmak isteyen firmalar açısından oldukça önem arz ettiğini söyledi.

Konukoğlu, yaptığı açıklamada, "Türkiye'nin triko ihracatının önemli bölümünü gerçekleştiren Gaziantepli triko üreticileri ve konfeksiyon firmalarının katılacağı fuar, Türkiye'nin sektöründe tek fuarı olma özelliğini taşıyor" dedi.

Konukoğlu, "Fuara gösterilen yoğun ilgi bizleri oldukça memnun etti. Fuarımıza bu yıl yaklaşık 25 bin profesyonel ziyaretçi bekliyoruz. Bu fuarla triko sektörünün yıllardır ihtiyaç duyduğu bir çalışmayı gerçekleştiriyoruz. TRIKONFEX, çok ciddi bir üretim merkezi olduğu halde tanıtım, pazarlama ve markalaşma konularında sıkıntı yaşayan Gaziantepli firmalar için önemli bir fırsat oldu. Bu fuarımızın da sektöre, şehrimize ve ülkemize kazanımlar getirmesini diliyorum" diye konuştu.

(Cihan Haber Ajansı)

CamScanner ile tarandı

Nizipspor, Nizipli İş Adamlarından Destek Bekli

Nizipspor Kulüp Başkanı Mehmet Karaçalı, Nizipsporun iyi bir yere ulaşması için iş adamlarından destek beklediğini söyledi.

Nizipspor Kulüp Başkanı Mehmet Karaçalı, Nizipsporun iyi bir yere ulaşması için iş adamlarından destek beklediğini söyledi

Nizipspor Kulübü olarak yeni sezon için tüm hazırlıklara başlandığını söyleyen Başkan Karaçalı, hazırlıklar kapsamında yeni sezonda hedeflerinin şampiyonluğa yükselmek olduğunu belirterek, şunları kaydetti: "Yapmış olduğumuz çalışmalar kapsamında, öncelikli hedefimiz Nizipli gençlerin takıma katılmalarını sağlamak. Bu nedenle spora gönül vermiş olan Nizipli gençleri Nizipspor çatısı altına, iş adamlarımızı ise Nizipspora destek olmaya davet ediyorum. Çünkü Nizipspor kendi gayretleri ile ilerleyen bir kulüptür. Onlarında yanımızda olduğunu görmek bizleri daha güçlendirecek ve hedefimize ulaşmamızda bize katkı sağlayacaktır." (Haber Merkezi)

ADİL KONUKOĞLU:GAZİANTEP-KİLİS ORTAK (
PROJESİNİ 4 YILDA BİTİRMEYİ PLANLANIYOR

Gaziantep Sanayi Odası (GSO) Başkanı Adil Konukoğlu, Kilis'le ortaklaşa kurulması planlanan yeni Organize Sanayi Bölgesi'ne (OSB) ilişkin "Bu bir fikir olarak doğdu, fikir olgunlaştı, ağaç dikildi, yeşermeye başladı. Ancak 4-5 sene sonra meyvesini toplayabileceğiz" dedi.

GSO Başkanı Adil Konukoğlu, konuya ilişkin yaptığı açıklamada, projeye başta GSO ve Gaziantep Ticaret Odası (GTO) olmak üzere Kilis Ticaret ve Sanayi Odası (KİTSO) ile iki ilin valilikleri ile ilgili tüm kuruluşların destek verdiğini belirtti. Projeyle ilgili bilgi veren Konukoğlu, kimsenin bu konuda aceleci davranmaması gerektiğini dile getirdi.

Konukoğlu, "Bu tür işler çok kısa sürede yapılacak işler değil. Bir tesis kurmaya kalksanız dahi, kuruluş çalışmaları 2-2,5 yılınızı alıyor. Bu da büyük bir proje. Olmayan bir yerde OSB kurmaya çalışıyorsunuz. Bunun altyapısı var, yolları var. Kolay bir iş değil bu, ama sonuçta bu proje gerçekleştirilecek. Herkesten bu süreç içerisinde sabır bekliyorum. Şu anda olumsuz hiçbir şey yok. Çok acele etmemek gerek. Bu bir fikir olarak doğdu, fikir olgunlaştı, ağaç dikildi, yeşermeye başladı. Ancak 4-5 sene sonra meyvesini toplayabileceğiz" diye konuştu. Planlanan yeni OSB'nin bütün sınırlarının belirlendiğini ifade eden Konukoğlu, şöyle devam etti.

"Önce organize sanayi bölgesini bitirecek, altyapıyı oluşturacaksınız. Orada bir tek sanayi dalı olma şansı yok. Çeşitlerimiz olacak. Mümkün olduğu kadar belli grupları belli bölgelere toplayabiliriz. Gıda sektörü aynı bolgede, tekstilciler ayrı yerde, kimyacılar farklı yerde... Yani sektörel şekilde çalışma yapabiliriz. Şu andaki düşüncemiz bu. Çok talep var. Otomotiv sektöründen ise şu ana kadar talep yok. Otomotiv sektörünü de oraya getirmek için elimizden gelen çabayı göstereceğiz."

Konukoğlu, yeni OSB'nin toplam 34 milyon metre karelik bir alanı kapsadığını dile getirerek, şunları kaydetti: "Projenin çok çabuk şekilde biteceği şeklinde yanlış anlaşılamalar olmasın. Bu bir süreç, kolay değil, herkes istiyor ki 3 gün içinde bu işlem yapılsın. Bütün bakanlıklardan tek tek görüş alınıyor. Bu uzun bir süreç ve meşakkatli bir iş. Başbakanımız'ın öngörüleri doğrultusunda bakanlarımız ellerinden geleni yapıyor. İnşallah bu işi sonunda bitireceğiz, biraz sabırlı olmamız gerekiyor."

-"Hassa-Dörtyol arasına tünel açılması"

Projeyle bağlantılı olan Hatay'ın Hassa ve Dörtyol ilçeleri arasında tünel açılmasıyla ilgili çalışmaların da devam ettiğini aktaran Konukoğlu, şunları söyledi: "Bu tünel projesi, sadece Gaziantep'in projesi değil, tüm bölgenin ve Turkiye'nin projesidir. Bu tünel projesinin hayata geçirilmesi, İskenderun Limanı'nın bütün Güneydoğu Anadolu'ya, Doğu Anadolu'ya hitap etmesini sağlayacak. Bunun sayesinde de ihracatımızdaki beklemeler sona erecek verekabet şansımız artacak. Hemen 80 kilometre sonra limandan yükleme yapabileceksiniz. Biri getirecek 300 kilometreden, siz götüreceksiniz 80 kilometreden." (Haber Merkezi)

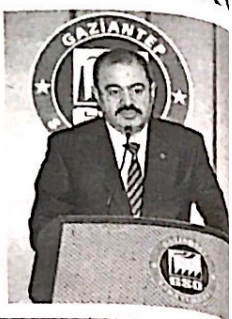

Yitik : Gaziantep Gümrük Müdürlüğünden almış olduğumuz 07270100IM004337 Beyannameye ait 15-11-2007 Tarihli ve 07270100IM004485 Beyannameye ait 06-12-2007 Tarihli ve 07270100IM004608 Beyannameye ait 15-11-2007 Tarihli ve Menkul Kıymetler alındılarını kaybettim. Hükümsüzdür. Avrasya Petrol ürünleri San. Tic. A.Ş.

NİZİP RADYO 91.4
NRT
ŞEHRİN KULAĞINIZ SESİ
HABERDE HEP ÖNDEYİZ
www.nrtmedya.com
NİZİP'İN EN GÜNCEL HABER PORTA
NİZİP BAĞIMSIZ SİYASİ GAZETE
Tüm Baskı İşleri İçin
GÜNEŞ NİZİP Dijital & Ofset Matbaacilik
NRT MEDYA GRUBU
İrtibat Telefon : 517 20 63 - 63 20 Matbaa Tel : 517 34 35 Fax : 517 60 76

CamScanner ile tarandı

MEB Çalışma Takvimini Belirledi

Millî Eğitim Bakanlığı gelecek yıla ilişkin çalışma takvimini belirledi. Buna göre 2012-2013 eğitim öğretim yılı 17 Eylül Pazartesi günü başlayacak. Okul öncesi ve ilkokul birinci sınıf öğrencileri ise 10-14 Eylül tarihlerinde uyum eğitimine alınacak.Milli Eğitim Bakanı Ömer Dinçer, 2012-2013 Eğitim Öğretim Yılı çalışma takvimine ilişkin genelge yayımladı. Genelgeye göre, bakanlığa bağlı her derece ve türdeki eğitim ve öğretim kurumlarında 2012-2013 eğitim öğretim yılı 17 Eylül 2012 Pazartesi günü başlayacak. Okul öncesi ve ilkokul birinci sınıf öğrencilerinin eğitim ve öğretime hazırlanması 10-14 Eylül 2012 tarihleri arasında yapılacak.Birinci yarıyıl 25 Ocak 2013 Cuma günü son erecek, öğrenciler 28 Ocak-8 Şubat 2013 tarihleri arasında yarıyıl tatiline girecek. İkinci yarıyıl ise 11 Şubat 2013 Pazartesi günü başlayacak ve 14 Haziran 2013 Cuma günü sona erecek. (Haber Merkezi)

Sanayi Esnafı Kan Verdi

Nizip Madeni Sanatkarlar Odası tarafından organize edilen "Kan Bağışı Kampanyası"na sanayi esnafları destek verdi. Madeni Sanatkarlar Odası Konferans Salonu'nda yapılan Kan Bağışı Kampanyası öncesi mikrofonlarımıza konuşan Oda Başkanı Hüseyin Kök, Kan bağışının önemine değinerek açılışı ilk kan bağışında bulunanlar arasında yer aldı.Akşam saatlerine dek devam eden "Kan Bağışı Kampanyası"na ilgi gösteren Sanayi esnafları da, kampanyanın devamını temenni ettiler.

(Haber Merkezi)

Nizip'in İlk Yerel Gazetesi
NİZİP GAZETESİ
Kuruluş : 1968

NİZİP

GÜNLÜK SİYASİ BAĞIMSIZ GAZETE

14 HAZİRAN 2012 PERŞEMBE | www.nrtmedya.com | Fiyatı: 25 KRŞ

TARİHİ NİZİP LİSESİ YENİDEN AÇILIYOR

Mehmet SARI
Gaziantep Milletvekili

6 yılında ilçemizde Nizip Lisesi olarak açılan il, 2001 yılında adı değiştirilerek Türkan Ömer an Anadolu Lisesi olmuştu. Nizip Lisesi zunlarına bir müjde veren AK Parti Gaziantep letvekili Mehmet Sarı, Nizipli gençlerinin dan fazlasının lise eğitimini yapmış olduğu hi Nizip Lisesi'nin kapatılması tüm Niziplilerden ki görmüş ve birçok yerlerde yeniden açılması kamuoyu oluşturulmuştur" dedi. Milletvekili konuşmasında şunları söyledi. "Nizip'te lletvekili, Kaymakam, Belediye Başkanı ve daha çok üst düzey Bürokrat yetiştiren bu tarihi lun yeniden açılması için oluşan tepkilere rsız kalmadım. Milletvekili olduğum günden i Nizip Lisesi'ni kendi yerinde açtırma çabası de bulundum ve Allaha şükür ki bu çabalarımız uç verdi. Nizip ile özdeşleşmiş olan tarihi mizi eski yerinde açmak bizlere nasip oldu. ip Lisesi 2012-2013 eğitim öğretim yılında 19 slik, kütüphane ve laboratuarlarıyla 4 şubeli adolu Lisesi olarak Nizipli gençlerimize hizmet meye dayacaktır. allah tarihi Nizip esinde yine lletvekilleri, ymakamlar, ediye Başkanları işecektir" diye uşan lletvekili Sarı, ip Lisesinin ıp İlçe Halkına a şimdiden yırlı olmasını iyorum" dedi.

(Haber Merkezi)

Bu Saatler Arasında Dışarı Çıkmayın !

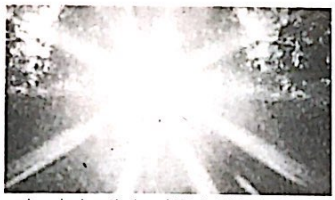

Ani gelen yüksek sıcaklıklarla birlikte Meteoroloji'den bir uyarı geldi. Meteoroloji, "Özellikle yüksek sıcaklığa karşı hassas ve kronik hastalığı olanlar, yaşlılar ve çocukların güneş ışınlarının dik geldiği 10.00 - 16.00 saatleri arasında dışarı çıkmaktan kaçınmaları gerekmektedir" diye uyardı.Serin geçen mayıs ayının ardından aniden gelen sıcaklar bunaltı. Meteoroloji, ülke genelinde etkili olan yüksek hava sıcaklıklarının hafta sonuna kadar etkili olacağını duyurdu.Nemle birlikte hissedilen sıcaklıklar çok daha fazla olacak. Yetkililer güneş çarpmasına karşı vatandaşları uyardı.

Meteoroloji'nin internet sitesinden yaptığı açıklamada sıcaklıkların "Mevsim normallerinin iç kesimlerde 8 ila 10, diğer bölgelerde 5 ila 7 derece üzerinde seyredeceği tahmin edilmektedir" denildi.

(Haber Merkezi)

TAKVİM BELLİ OLDU MEMUR EMEKLİLERİ DİKKAT! 'ZAM FARKLARI' ÖDENECEK

(Haber Merkezi)

Memurların ardından, yaklaşık 2 milyon memur emeklisinin merakla beklediği 'zam farklarının' ödenme takvimi belli oldu.Sosyal Güvenlik Kurumu (SGK), fark ödemelerini bu ayın sonunda yapmaya karar verdi. Memur emeklilerinin zam farklarını hesaplamak için bir ekip çalışmalara başladı. Hesabın 10 günde tamamlanması planlanıyor. Ödeme için 26 Haziran tarihi hedefleniyor.

ORANLAR BELLİ

SGK yetkilileri, memur emeklilerine 1 Ocak-30 Haziran tarihleri için 6 aylık fark ve gecikme zammının ödeneceğini belirterek, bu ay sona ermeden emeklilerin tüm alacaklarının hesaplarına yatırılacağını vurguladı. Hakem heyetinin kararı doğrultusunda memur emeklilerine de, ilk 6 aylık dönem için yüzde 4 zam ve 6 aylık fark için de yüzde 2.25 oranında gecikme zammı uygulanacak.

MİRASÇISI ALACAK

Öte yandan SGK, yılın ilk 6 ayında hayatını kaybeden emeklilerin yakınlarına da zamlara ilişkin bir mektup göndermeyi planlıyor. Mektupta, zam farkları ve gecikme zammına ilişkin bilgiler yer alacak. Hayatını kaybeden emeklilerin farkları da mirasçılarına ödenecek. Bu arada, yaklaşık 2.5 milyon memurun 6 aylık zam farkları ve gecikme zamları ise 15 Haziran'da maaşlarla birlikte ödenecek.

Kök, Sanayi Esnaflarını Uyardı

Kalkınmada Kurumlar arası İşbirliği, Kayıt Dışı ile Mücadele ve Sürekli Güvenli İş Ortamı adlı proje ile 'Kimlik Bildirim Sistemi konusunda bir uyarıda bulunan Nizip Madeni Sanatkarlar Odası Başkanı Hüseyin Kök, 15 Haziran 2012 Cuma gününe dikkat çekti. Oda Başkanı Hüseyin Kök, Kamu hizmetlerinin yerine getirilmesinde özlenen ve hedeflenen kurumlar arası işbirliği ve bilgi paylaşımı, tüm bürokratik işlerden arındırılarak en etkin, en doğru ve en verimli şekilde yerine getirilmesi amacıyla uygulanan kimlik bildirim sistemine son kayıt tarihinin 15 Haziran olduğunu vurgulayarak, esnafların konuya hassasiyet göstermelerini istedi.

Yıldırım Ekiplerinden Düğünlere Sıkı Takip

(Haber Merkezi)

İl Emniyet Müdürlüğünce yapılan açıklamada Yaz mevsiminin gelmesiyle Gaziantepte yapılan düğünlerde önemli ölçüde artış görülmekte bu nedenle oluşabilecek gürültü kirliğinin ve meydana gelebilecek kazaların önüne geçmek ve vatandaşlarımızın daha huzurlu bir yaşam sürdürmelerini sağlamak amacıyla, İl Emniyet Müdürlüğümüz Asayiş Şube Müdürlüğü Yıldırım Ekipler Amirliğince daha sıkı bir şekilde takibi yapılacaktır. Ekiplerimizce 08-11 Haziran 2012 tarihleri arasında ilimiz genelinde düzenlenen 80 düğün kontrol edilmiş, 40 düğün konvoyu korna çalarak gürültü yapılmaması konusunda uyarılmış, 12 şahsa ateşli silahlarla meskûn mahalde ateş etmek suçundan işlem yapılmış, 4 şahsa izinsiz havai fişek kullanmaktan işlem yapılarak, bu şahıslar hakkında cezai işlem uygulanmak üzere Büyük Şehir Belediye Başkanlığı ile gerekli yazışma yapıldığı ifade edildi.Gaziantep Emniyet Müdürlüğü olarak amacımız; sizlerin mutlu günü olan düğününüzde dostlarınızla, akrabalarınızla, ailenizle ve tüm sevenlerinizle mutluluğunuzu paylaşmanız için gece ve gündüz demeden özveri ile çalışmaktayız.

CamScanner ile tarandı

Gaziantep'ten Ostrava'ya Sanayi Köprüs

Türkiye'nin ve Çek Cumhuriyeti'nin sanayi şehirleri Gaziant ve Ostrava arasında kardeş şehir anlaşması imzalanacak.

199 Polis, Mesleğe Adımını Attı

Gaziantep Polis Meslek Yüksekokulu, 10.dönem öğrencilerini mezun etti.199 öğrenci, mezuniyet sevincini aileleriyle paylaştı.

Gaziantep Polis Meslek Yüksekokulu, 10. dönem öğrencilerini mezun etti. 199 öğrenci, mezuniyet sevincini aileleriyle paylaştı.

Tören, Gaziantep Polis Meslek Yüksekokulu bahçesinde düzenlendi. Büyükşehir Belediyesi halk oyunları ekibinin gösteri yaptığı törende konuşan Polis Meslek Yüksekokulu Müdürü Osman Metli, güvenlik ve demokrasi kavramlarının bütünlüğüne işaret etti.

Metli, "Polis Meslek Yüksek Okulu eğitim kadrosu olarak, yetiştirdiğimiz öğrencilerimize sadece polisiye uygulamaları ve kanuni eğitim vermekle yetinmeyip, iletişim, teknoloji ve kişisel gelişim gibi çağdaş polisliğin gerekliği olan konularda da eğitim vermeye çalıştık. Sevgili öğrencilerimiz eğitiminizi tamamladığınız okulunuzda insan haklarına saygılı, yürekleri vatan ve millet sevgisiyle dolu, Atatürk ilke ve inkılaplarına gönülden bağlı, vizyon sahibi genç polis memurları olarak bugün istiklal ve egemenliğimizin ebedi koruyucusu şanlı emniyet teşkilatına katılıyorsunuz. Unutmayınız ki, devletimizin bekası ve milletimizin huzuru sizlerin özverili çalışmaları ile güvence altına alınacaktır." dedi.

Gaziantep Vali Yardımcısı Mehmet Taşdöğen de öğrencilerin, meşakkatli ve onurlu bir mesleğe başladıklarının altını çizdi. Törende, dönem birincisi Musa Yüktaşır mezuniyet kütüğüne isminin yazılı olduğu plaketi çakarken, ilk 10'a giren öğrencilere de başarı belgesi takdim edildi.

Mezunlar, yemin edilmesi ve tören geçidinin ardından, keplerini havaya atarak, sevinçlerini aileleriyle paylaştı.

(CİHAN HABER AJANSI)

Belediye Başkanı Asım Güzelbey'i Başkan Güzelbey, Büyükelçi Vaclav ve beraberindeki heyeti kapıda karşıl Büyükelçisi Vaclav Hubinger, belediy defterini imzaladı.

Ziyarette konuşan Güzelbey, "Çek C Büyükelçisi ve Çek Cumhuriyeti Onu şehrinden gelen heyetin yaptığı ziyare olduğunu ifade ederek, "Ostrava şeh yakında kardeş şehir statüsü gerçekl Büyükelçinin ve Ostrava şehrinin yet ziyaretlerini çok önemsiyoruz. Bir de yapacak bu işlemler neticesinde Ostrava Cumhuriyeti'nin önemli ve aynı zamanda sanayi şehri. Gaziantep'te Türkiye'nin şehri. Yani sanayisi ile ünlü iki şehir sonra işbirliği yapacak. Kendileri ile iyi niyet antlaşması imzalayacağız."

Güzelbey, Büyükelçi Hubinger başta üzere heyette bulunanlara el yapımı takdim etti. Büyükelçi Vaclav Hubinger Güzelbey'e cam bir kavanoz hediye sonra Güzelbey, Ostrava Belediyesi İlişkiler Departmanı Başkanı Zdenek ile hazırlanan niyet protokolünü imza

Hasan Kalyoncu Üniversitesi'nde Örnek Ygs Deneme Sınavı

Hasan Kalyoncu Üniversitesi, Yükseköğretime Geçiş Sınavı (YGS) öncesi örnek bir uygulamayla, sınava girecek adayların katıldığı, gerçeği ile aynı koşulların sağlandığı YGS deneme sınavını gerçekleştirdi.

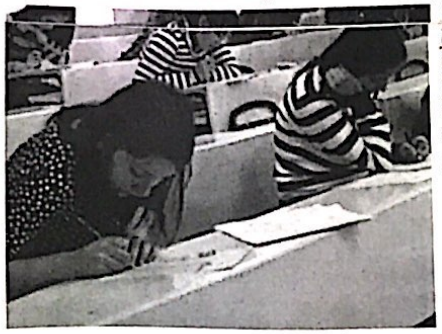

Hasan Kalyoncu Üniversitesi, Yükseköğretime Geçiş Sınavı (YGS) öncesi örnek bir uygulamayla, sınava girecek adayların katıldığı, gerçeği ile aynı koşulların sağlandığı YGS deneme sınavını gerçekleştirdi.

Hasan Kalyoncu Üniversitesi ve Zafer Dershanesi işbirliği ile Yabancı Diller Yüksek Okulu, Hukuk Fakültesi ve İktisadi İdari ve Sosyal Bilimler Fakültesi'nde gerçekleştirilen YGS'nin provası niteliğindeki deneme sınavına 600 civarında öğrenci katıldı. Adaylar, gerçek sınav atmosferini yaşayarak, sınav stresi ve kaygısını yenmeye çalıştı. Aynı zamanda, Gaziantep'teki öğrencilerin YGS başarısını artırmayı ve öğrencileri gerçek sınav öncesi motive etmeyi amaçlayan deneme sınavında, Zafer Dershanesi öğretmenleri yanında, Hasan Kalyoncu Üniversitesi Akademik ve idari personeli de görev aldı.

Sınavın bitmesinin ardından, Zafer Dershanesi öğrencilerine fakülteler ve bölümler, geçen yıllardaki bölüm taban puanları, bursluluk durumları, yıllık ücretler ve programlar hakkında bilgiler verildi. Öğrencilere ayrıca üniversiteyi tanıtıcı broşürler ve promosyon malzemeleri hediye edildi.

Zafer Dershanesi öğretmenleri, öğrencilerine bu imkanın sağlanmasından dolayı Hasan Kalyoncu Üniversitesi Rektörü Prof.Dr. İbrahim Özdemir ve kendilerine sınav sırasında yardımcı olan üniversite personeline teşekkür etti.

(CİHAN HABER AJANSI)

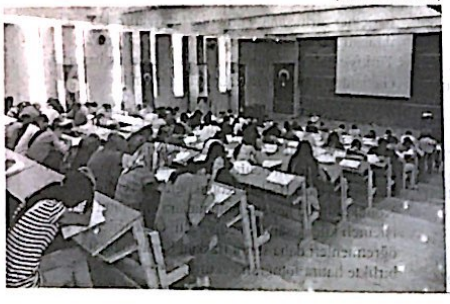

Az Çalışan Memura Az Maaş

Çalışma ve Sosyal Güvenlik Bakanı Faruk Çelik, Memurlar Kanunu'nu değiştireceklerini belirterek, "Öyle bir sistem getireceğiz ki çok üreten çok maaş, üretmeyen de düşük maaş alacak" dedi. Bakan Çelik, memur maaşlarındaki tartışmalara son noktayı koydu.

Yeni yöntem; çok çalışana çok, az çalışana az maaş. Verimliliği esas alan bir sistem üzerinde çalıştıklarını, 3 milyon memurdan daha fazla verim almanın yollarını aradıklarını belirten Bakan Çelik, "Hani çok maaş istiyoruz veya maaş az diyoruz ya; işte öyle bir sistem getireceğiz ki çok üreten çok maaş, üretmeyen de düşük maaş alsın istiyoruz" diye konuştu.

657 Sayılı Devlet Memurlar Kanunu'nda yapılacak değişiklikleri anlatan Çelik, ilk aşamasında rotasyonların olduğu bilgisini verdi:

"Niteliklı memur hep İstanbul'da, Ankara'da ve Bursa'da mı olsun? Neden Edirne'de, Diyarbakır'da veya Erzurum'da olmasın? Bu ciddi bir sorundur. Mevcut yasa, bölgeler arası hizmet farklılıkları doğuruyor. Ayrıca bir diğer sorun da üst düzey bürokraside. Mesela ben bakan olarak istediğim genel müdür veya müsteşarla çalışamayacak mıyım? Ama yerini değiştirdiğimiz bürokrat, mahkemeye gidip eski görevine dönebiliyor."İkinci en önemli sorunun, verimlilik olduğunu dile getiren Çelik, şöyle konuştu: "Siz, kamu çalışanısınız diyelim ve 'nasıl olsa devlete kapağı attık' anlayışındasınız. 25 yılınız garanti olduğu için 'suya sabuna hiç dokunmadan idare edelim' düşüncesindesiniz. Dünyanın neresinde üretmeyen bir insanı çalıştırırlar? Ha 'Devlette çalıştıralım' diyorlar.

Oysa biz devleti batırmak için değil var etmek için varız. Nasıl ki özel sektör verimliliği esas alıyorsa kamuda da verimliliği esas almalıyız. Verimli çalışanlardan oluşan yapı kuracağız. Verimli personelle verimsiz personel arasına fark getireceğiz. Soruyorum size; bir personel, 8 saat boyunca nefes almadan çalışacak, bir diğeri otarak aynı maaşı alacak. Bu işten ne anladık biz."

(HABER MERKEZİ)

Nöbetçi Ecz
E
BUGÜN-
BABA
ECZA
NÖBET

NİZİP
Yıl: 44 Sayı: 6223
BELDE RADYO, TV
YAYINCILIK VE REKLAMCILIK
İmtiyaz Sahibi
Osman ALPASLAN
Yazı İşleri Müdürü
Mehmet Metin İLİKSOY
Muhabirler
Ahmet ALPASLAN
YAYIN TÜRÜ: GÜNLÜK YEREL SÜ
YÖNETİM YERİ: Saha Mah.
Kat:6 Nizip/Gaziantep
TEL: 0 342 517 20 63 - 51
FAX: 0 342 517 60
BASKI YERİ: Belde Ofset
Adres: Tahtani Mah. Necip
TEL: 0 342 517 45 50 FAX
Gazetemiz Basın Konseyi ve Nizip Gazeteciler
Nizip gazetesi'nde yayınlanan yazı, haber ve
hakkı Belde Radyo Tv Yayıncılık A.Ş. ye ait
daha izinsiz kullanılamaz.
Nizip Gazetesi Basın Meslek İlkelerine
Makale ve köye yazılarının sorumluluğu
sorumluluğu reklam

CamScanner ile tarandı

...s Makinesi Tefeciliğine Dikkat !

...yet Genel Müdürlüğü'nün tefecilik suçlarına yönelik hazırladığı rapora göre ge...il meydana gelen tefecilik suçlarında suç örgütleri, iki farklı yöntem kullanıyor.

...lasik yöntemle tefecilik, ...maddi açıdan zor durumda ...olan şahsa yakınlık ...erek faiz karşılığı para ...işlemi yapılıyor. Bu şekilde ...borç verdiği şahsın ...ne çek, senet veya ipotek ...ini sağlayarak kendisini ...altına alıyor. Bu durumda, ...borcunu ödese dahi, ...olduğu çek veya senet icra ...e konuluyor. Son yıllarda ...ik suçunun işlenme şekli ...ından 'POS tefeciliği' olarak ...rılan yeni bir yöntem ortaya ...Bu yöntemde, gerçekte bir ...atışı yapılmadığı halde, bir ...atışı yapılmış ve satış ücreti ...di kartından ödenmiş gibi ...liyor. Bu işlemin ...anda, kredi kartından çekilen ...dan ortalama yüzde 5 ...yon alınarak kalan tutar nakit ...kredi kartı sahibine ...yor. Sonuç olarak POS ...arı ve kredi kartları araç ...kullanılmak suretiyle tefecilik suçu işleniyor.Tefecilik suçu ile mücadele çalışmaları kapsamında; 2011 yılı içerisinde il KOM birimlerince 602 operasyon gerçekleştirildi. Bu operasyonlarda 1.532 şüpheli hakkında yasal işlem yapıldı. 2007'de ise 183 olayda 431 şüpheli, 2008 yılında 248 olayda 548 şüpheli, 2009'da 578 olayda 1.371 şüpheli ve 2010 yılında 587 olayda 1.466 şüpheli hakkında işlem yapıldı. Geçen sene tefecilik suçlarında özellikle Ankara ve İstanbul ile birlikte Türkiye'nin güney kesimleri öne çıktı. Bunun yanı sıra Batı ve Doğu Karadeniz bölgelerinde bulunan illerde tefecilik suç soruşturmaları yapılmadı. Ankara'da 113, Antalya 'da 56, İstanbul ve Hatay'da ise 45 tefecilik olayı yaşandı. Van, Artvin, Bayburt, Bingöl, Gümüşhane ve Ardahan'da ise tefecilik hadisesi olmadı. (Haber Merkezi)

...aşlı Vatandaşlarımızı Dolandıran Şüpheli Yakalandı

Özellikle yaşlı vatandaşlarımızı hedef seçerek kendisinin Vakıfta Müdür olduğunu çok sayıda yaşlı vatandaşlara yardımda bulunduklarını, kendilerine de yardım edebileceklerini söyleyerek, dolandırıcılık yapan bir şüpheli şahsın olduğu bilgilerinin alınması üzerine, Emniyet Müdürlüğümüz Asayış Şube Müdürlüğü görevlilerince yapılan çalışmalarda;

Dolandırıcılık olaylarına karışan şüpheli 1 şahıs yakalanarak yapılan incelemesinde; değişik tarihlerde 3 yaşlı vatandaşımızın toplam 585,00 TL parasını belirtilen yöntemlerde dolandırdığı anlaşılmıştır.
Yakalan şüpheli "Dolandırıcılık" suçundan 11.06.2012 adli mercilere sevk edilmiştir. (Haber Merkezi)

...AÜN'ne Başarı Belgesi Takdim Edildi

...lsevier Yayınevi Türkiye ve Ortadoğu ...Satış Müdürü Ayhan Akaray Saraçoğlu ...ve Reaxys Ürün Müdürü Denis Reidy, ...iantep Üniversitesi Rektörü Prof. Dr. M. ...uz Coşkun'u makamında ziyaret etti.

...kiye "Scival Bilimsel Yetkinlik ve ...formans Ödülleri" kapsamında 2006 – ...0 yılları arasında, bilimsel araştırma ...formansları ile Türkiye'nin küresel ...ekteki bilimsel yetkinliklerine en fazla ...ada bulunan üniversite ve araştırma ...ımları arasında bulunması nedeniyle ...iantep Üniversitesi Rektörü Prof. Dr. M. ...uz Coşkun'a Elsevier Yayınevi Türkiye ve ...doğu Satış Müdürü Ayhan Akaray ...çoğlu tarafından başarı belgesi takdim ...di. (Haber Merkezi)

...ÜRKÇE OLİMPİYATLARINA KATILAN ÖĞRENCİLER GSO'YU ZİYARET ETTİ

...0. Uluslararası ...Türkçe ...mpiyatları'nın ...ziantep ...inlikleri ...çevesinde ...ziantep'e gelen ...rkçe sevdalısı ...uklar, ...ziantep Sanayi ...ası'nı (GSO) ...aret etti

...ülkeden 120 öğrencinin katılımıyla ...rçekleştirilecek 10. Türkçe Olimpiyatları'nın ...ziantep etkinlikleri kapsamında Makedonya, ...men, Zanzibar, Moldova, Tanzanya Tunus ve ...sna Hersek gibi çeşitli ülkelerden gelen öğrenciler, ...SO Yönetim Kurulu Başkanı Adil Konukoğlu'nu ...aret ederek Gaziantep ve ekonomisi hakkında ...gi aldılar.

...grencileri ağırlamaktan büyük mutluluk duyduğunu ...de eden Konukoğlu, öğrencilere bölgenin sanayisi ...kkında bilgiler verdi. Gaziantep'in tarihi ve kültürü ...mında bir sanayi şehri olduğunu da hatırlatan ...onukoğlu, "Gaziantep olarak 2023'te 30 milyar ...lar ihracat hedefi koyduk. Dünyanın bütün ...mrüklü kapılarından ihracat yapmak hedefindeyiz. Gaziantep aynı zamanda kültürel ve tarihi yapısıyla Anadolu'nun en eski şehirlerinden birisidir. Bu şehirde bir çok devri görebilirsiniz. Sanayide maden hariç her türlü sanayi ürününü üretiyoruz. Dünya halı ihracatı pazarının yüzde 8'ini Gaziantep yapıyor. Türkiye halı üretiminin yüzde 85'ini de tek başına Gaziantep karşılıyor" ifadelerini kullandı.

Ziyarete gelen öğrenciler Türkçe şarkılar ve şiirler seslendirerek Türkçe dilindeki becerilerini gösterdi. Öğrenciler kendilerine gösterilen ilgiden dolayı memnuniyetlerini belirterek, ülkelerinden getirdikleri bazı hediyeleri Başkan Konukoğlu'na verdiler. Konukoğlu'da heyette bulunanlara el yapımı sedef işlemeli küçük sandık hediye etti. Öğrenciler ve öğretmenleri daha sonra Başkan Konukoğlu ile birlikte hatıra fotoğrafı çektirdi. (Haber Merkezi)

Bizim Yıldızlarımıza Gezi Düzenlendi

İl Emniyet Müdürlüğümüz Toplum Destekli Polislik Şube Müdürlüğü 'nce hazırlanan ve Şehitkâmil Kaymakamlığı Sosyal Yardımlaşma ve Dayanışma Vakfı, Şehitkâmil İlçe Milli Eğitim Müdürlüğü ve Çocuk Şube Müdürlüğü ortaklığında yürütülmekte olan, kendini geliştirmeye açık ancak yeterli imkân bulamamış, 8. sınıfta eğitim ve öğrenim gören 100 öğrencimize yönelik, Seviye Belirleme Sınavı Kursu, sosyal, kültürel ve sportif etkinlikleri kapsayan "Bizim Yıldızlarımız" isimli proje tamamlandı.
Proje kapsamında yer alan 100 öğrencinin tarih bilincini artırmak, milli birlik ve beraberliğin sağlanması amacıyla 12.06.2012 günü İl Emniyet Müdürlüğümüz önünde yapılan uğurlama töreniyle Çanakkale ve İstanbul illerine gezi düzenlendi.

Uğurlama töreninde konuşma yapan İl Emniyet Müdür Yardımcısı Mehmet Ali ÖZÇELİK, projeye yaptığı büyük katkılardan dolayı Şehitkâmil Kaymakamı Sayın Mehmet AYDIN'a teşekkürlerini sunduğunu, öğrencilerin yorucu bir ders maratonunun ardından güzel bir tatili hak ettiklerini ifade etti.

Şehitkâmil Kaymakamı Mehmet AYDIN ise konuşmasında, projede yer aldığından dolayı çok mutlu olduğunu, Gaziantep Polisinin suçu önleme ve aydınlatmanın yanında yürüttüğü sosyal içerikli projelerle de takdir topladığını ifade etti.

Gezi 12.06.2012 günü İl Emniyet Müdürlüğümüz önünden hareketle başlayıp, 15.06.2012 günü ilimize dönüşle tamamlanacaktır.
(Haber Merkezi)

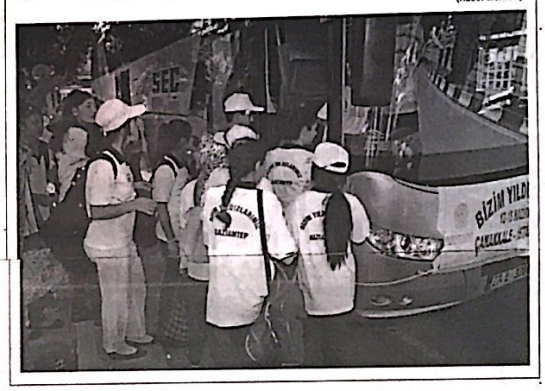

BESYO'da Mezuniyet Töreni Gerçekleştirildi

Gaziantep Üniversitesi Beden Eğitimi ve Spor Yüksekokulu Beden Eğitimi ve Spor Öğretmenliği bölümü 12. dönem mezuniyet töreni Üniversitemiz Atatürk Kültür Merkezinde yapılan törenle gerçekleştirildi.Mezuniyet Törenine; Gaziantep Rektörü Prof. Dr. M. Yavuz Coşkun, Rektör Danışmanı Prof. Dr. Cahit Bağcı, Beden Eğitim ve Spor Yüksekokulu Müdürü Prof. Dr. Ali Gür, öğretim elamanları, öğrenci velileri ve öğrenciler katıldı.Mezuniyet töreninin açılış konuşmasını yapan Rektör Prof. Dr. M. Yavuz Coşkun öğrencilere seslenerek; kendi alanınızdaki bilgi ve birikiminizin iyi olmasının yanı sıra özellikle zihinsel gelişiminizin de bu süreç içerisinde önemli oranda geliştirdiğini düşündüğünü söyledi.Prof. Dr. Coşkun, "Sadece kendi alanınızda iyi yetişmenizin yanı sıra, kültür, sanat, estetik gibi bir çok alanda da imkânlar sunarak hayata karşı donanımlı olmanız için elimizden gelen gayreti göstermeye çalışıyoruz. Hayatta başarılı olmak için sadece bilgili ve kendi alanınızda iyi olmanız yetmiyor. İletişiminiz iyi olacak, girişimci olacaksınız ve insana saygı duyacaksınız. Kendi kendinize neler yapabilirim sorusunu soracaksınız. En ücra köşelerde olsanız bile bu ülkeye bir şeyler katabilirim diyeceksiniz ve ülkemize olan sorumluluklarınızı düşünerek hareket etmeniz gerekir" diye konuştu.Eğitim ve Spor Yüksekokulu Müdürü Prof. Dr. Ali Gür öğrencilere seslenerek, bundan sonraki yaşamınızda Gaziantep Üniversitesi mezunu olduğunuzu unutmamaları gerektiğini söyledi.Prof. Dr. Gür, "Yapılacak en güzel hareketlerin bu okul adına yapılacağını, hataların da bu okul adına mal edileceğini düşünerek dikkatli davranmanız gerekir. Hocalarınız tarafından verilen bütün duyguları, birleştirici unsurları sahada da yansıtılması gerekir" diyerek, öğrencileri mezuniyet sonrasında ağır sorumluluklar beklediğini belirtti.Mezun öğrenciler adına konuşan 2011 – 2012 dönem birincisi Ahmet Koyunlu, "Bundan sonraki yaşamımızda şehit kanlarıyla yoğrularak bizlere emanet edilen vatanımızın ve Ulu Önder Gazi Mustafa Kemal Atatürk'ün gösterdiği hedefe ulaşabilmek için çalışacak, vatanını ve milletini seven fikri hür, vicdanı hür nesiller yetiştireceğiz" diye konuştu.Tören dönem birincisi Ahmet Koyunlu, Yüksekokul Konsey Başkanı Seçkin Yıkıcı ve Yüksekokul Müdürü Prof. Dr. Ali Gür'ün dönem plakasını çakmasından sonra öğrencilerin hep birlikte kep atmalarıyla sona erdi. (Haber Merkezi)

CamScanner ile tarandı

Şahinbey'de Yaz Spor Okulları Başlıy

Gaziantep Şahinbey Belediye Gençlik ve Spor Kulübü tarafından, çocuklarda spor bilincinin geliştirilm yaz tatillerinin daha keyifli hale getirilmesi amacıyla her yıl düzenlenen yaz spor okullarının startı verile

Gaziantep Şahinbey Belediye Gençlik ve Spor Kulübü tarafından, çocuklarda spor bilincinin geliştirilmesi ve yaz tatillerinin daha keyifli hale getirilmesi amacıyla her yıl düzenlenen yaz spor okullarının startı verildi.

Alanlarında uzman eğitmenler eşliğinde gerçekleştirilen yaz spor okulları, çocuklara futbol, basketbol, voleybol, halk oyunları, masa tenisi, karate ve tekvando olmak üzere 7 farklı branşta sporla buluşma imkanı sunuyor. Çocukların fiziksel gelişimlerine katkı sağlayarak sporcu yetiştirmeyi de hedefleyen yaz spor okulları sayesinde öğrenciler, okul stresini yaz boyunca spor yaparak atacak. Yaz spor okullarında 7 farklı spor dalında şuanda 700 öğrenciye eğitim veriliyor. (Ehsan Haber Ajansı)

NİSAN AYINDA SANAYİ ÜRETİMİ A

Sanayi üretim endeksi Nisan ayında, geçen yılın aynı ayına göre yüzde 1,8 arttı. Türkiye İstatistik Kurumu (TUİK), 2012 yılı Nisan ayı sanayi üretim endeksi sonuçlarını açıkladı Buna göre, Nisan ayında 2011 yılının aynı ayına göre, madencilik ve taşocakçılığı sektörü endeksinde yüzde 1,7 azaldı, imalat sanayi sektörü endeksinde yüzde 1,8 ve elektrik, gaz, buhar ve iklimlendirme üretimi ve dağıtımı sektörü endeksinde yüzde 2,4 artış kaydedildi.Takvim etkisinden arındırılmış endeks de Nisan ayında, bir önceki yılın aynı ayına göre yüzde 4,5, mevsim ve takvim etkilerinden arındırılmış sanayi üretim endeksi ise bir önceki aya göre yüzde 1,0 artış gösterdi.

MİLLETVEKİLİ NEJAT KOÇER

GSO YÖNETİM KURULU TOPLANTISINA KATILDI

AK Partı Gaziantep Milletvekili Nejat Koçer, Gaziantep Sanayi Odası (GSO) Yönetim Kurulu Toplantısı'na katılarak Yönetim Kurulu Başkanı Adil Konukoğlu ve Yönetim Kurulu Üyelerine çalışmaları hakkında bilgiler verdi. Koçer, Gaziantep'in ve Türkiye'nin önünü açacak nitelikle kanun çalışmalarına imza attıklarını söyledi. Koçer, milletvekili görevinde bir yılı doldurduğunu ifade ederek, "Bu bir yılda Ankara'da elimizden gelen gayreti ortaya koyduk. Özellikle üyesi bulunduğum Plan ve Bütçe Komisyonu'nda Türkiye'yi ilgilendiren çok önemli kanunlara imza attık. Bu süreçte Gaziantep'in ve Türkiye'nin önünü açacak bir çok plan ve projeye imza atmanın mutluluğunu yaşıyoruz. Bundan sonraki süreçte bu çalışmalarımıza ara vermeden devam edeceğiz. Zaten Başbakanımızın söylediği gibi hafta sonunda da olsa mutlaka her milletvekili, kendi seçim bölgesinde çalışmalarını yürütüyor. Ben ve diğer milletvekili arkadaşlarım her zaman seçim bölgemizde sorunlarla birebir ilgilenmeye devam edeceğiz" dedi.

Anayasa çalışmalarına da değinen Koçer, "Çalışmalar sonucunda Türkiye'nin kendine uygun, gerçekten sivil olarak hazırlanmış, çağın gereklerine uygun bir anayasa ortaya çıkmasını temenni ediyorum. Partiler arası uzlaşmanın ülke geleceğine büyük katkıda bulunacağına inanıyorum. Bu dönemde eğitim başta olmak üzere çok önemli kanun çalışmaları oldu. Bunların bir çoğu devrim niteliğindedir. Türkiye'nin önünü açacak niteliktedir" diye konuştu.

GSO Yönetim Kurulu Başkanı Adil Konukoğlu da, Gaziantep milletvekillerine sanayiciye verdikleri desteklerden dolayı teşekkür ederek, "Gaziantep adına herhangi bir konu götürdüğümüz zaman hepsi canla başla destek veriyor. Bu da ortak aklın ne kadar doğru işler yaptığını gösteriyor. İnşallah bu süreç böyle devam eder. Bizim için bu dönemde önemli olan iki proje var. Birincisi Hassa-Dörtyol arasında açılacak tünel ve bu tünele Gaziantep'in de bağlanmasıdır. İkincisi de Kilis'te kurulması planlanan yeni organize sanayi bölgesi. Bu bir süreçtir. Kısa sürede bitirilecek gibi yanlış anlaşılmasın. Bu 4-5 yıl sürecek bir süreçtir" ifadelerini kullandı. Konukoğlu, "Temennimiz, bu

projelerin bölgemize k
Sadece Gaziantep değ
Kahramanmaraş, Şanl
Adıyaman bütün Gün
Anadolu Bölgesi'nin g
denize ulaşım kapısıd
destek veren herkesi k
Hep birlikte başaraca
konusunda şüphemiz
her konuda Türkiye'n
koşuyor. Üretim ve ih
büyüyor. Sanayicilere
teşekkür ediyorum" d

Yitik : Nüfus Cüzdanımı Kaybettim. Hükümsüzdür.

BELDE OFSET MATBAACILI

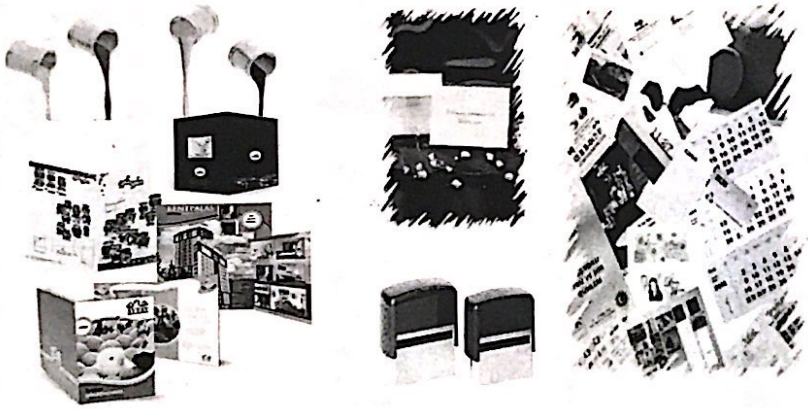

GAZETE, DERGİ, KİTAP, BROŞÜR, AFİŞ,
KARTVİZİT, KAŞE, BLOKNOT, TAKVİM

Tel :517 45 50 Fax: 517 60 7

Tahtani Mahallesi Necip Mahmut Cad.16/B NİZİP

CamScanner ile tarandı

izip Ziraat Odasın' da ertifika Töreni

Nizıp'te düzenlenen "Arı Yetiştiriciliği Kursu"nu başarı ile bitiren 70 kursiyere Nizip Ziraat Odası'nda düzenlenen törenle sertifika verildi.Nizip Ziraat Odası ve Nizip Mehmet Akif Ersoy Halk Eğitim Merkez Müdürlüğü tarafından düzenlenen 80 saatlik "Arı Yetiştiricili Kursu" sona erdi. Kursun son bulması üzerine kursu başarı ile bitiren ve çiftçilerden oluşan 70 kursiyere sertifikaları verildi.Çiftçilerin bu gün almış oldukları sertifikaları arıcılık kredisi ve arı nakillerinde rahatlıkla kullanabileceklerini ifade eden Ziraat Odası Başkanı Sıdık Durmaz, kursa katılan tüm kursiyerlere ve kursun sorunsuz bir şekilde sona ermesinde gayret gösteren Nizıp Halk Eğitim Merkez Müdürlüğü çalışanlarına teşekkür etti. Nizip Mehmet Akif Ersoy Halk Eğitim Merkez Müdürü Suna Sertpolat ise; "Nizip'te ilk defa açılmış olduğumuz arıcılık kursu bizim için çok önemli bir kurstu. Kursa gösterilen ilgiden dolayı çok mutlu olduk, bende kursa katılan bütün çiftçilerimize teşekkür ederim" dedi Nizip Ziraat Odası konferans salonunda düzenlenen sertifika töreni çekilen hatıra fotoğrafı ile son buldu

(Haber Merkezi)

Albay Şimşek'ten, Nizip Kaymakamı Karadeniz'e Ziyaret

Gaziantep İl Jandarma Alay Komutanı Albay Birol Şimşek, Nizip Kaymakamı Yaşar Karadeniz'e veda ziyaretinde bulundu.

Gaziantep İl Jandarma Alay Komutanlığı görevinden Kocaeli İl Jandarma Komutanlığı görevine atanan Albay Birol Şimşek, **Nizip** İlçe Jandarma Komutanı Yüzbaşı Çağrı Demiröz ile birlikte Kaymakam **Yaşar Karadeniz**'i makamında ziyaret etti.

Ziyaretten duyduğu memnuniyeti ifade eden Kaymakam Karadeniz, "Alay Komutanımız yaptığı işlerde başarı gösteren bir komutanımızdı. Ben kendisine yapmış olduğu ziyaretten dolayı teşekkür ediyor ve yeni görev yerinde başarılarının devamını diliyorum" dedi. (Haber Merkezi)

Nizip'in İlk Yerel Gazetesi
NİZİP GAZETESİ
Kuruluş : 1968

NİZİP

GÜNLÜK SİYASİ BAĞIMSIZ GAZETE

13 HAZİRAN 2012 ÇARŞAMBA | www.nrtmedya.com | Fiyatı: 25 KRŞ

brahim Seven' in eşekkür Açıklaması

anayi Sitesi Yönetim Kurulu Başkanı İbrahim Seven; "09 Haziran 2012 tarihinde Sanayi si İdare Binası Toplantı Salonu'nda lan 2011 Yılı Olağan Genel Kurul

lantısı'na katılan Belediye kanıHacı Fevzi Akdoğan başta ak üzere Başkan Yardımcısı Latif adağ, Madeni Sanatkarlar Odası kanı ile Yönetim ve Denetim ulu üyelerine, Marangozlar ve ilyacılar Odası Başkanı ile etim ve Denetim Kurulu üyelerine oplantımıza katılan tüm Sanayi Sitesi üyelerine şahsım ve Yönetim Kurulu Üyeleri adına teşekkür ederim" dedi. 165 üyenin katıldığı ve tüm gündem maddeleri tartışmaya gerek görülmeden tüm üyelerce oybirliği ile kabul edilmesinden dolayı duyduğu memnuniyetini dile getiren İbrahim Seven şunları söyledi. "Üyelerimizden aldığımız bu samimi güçle bundan sonra hizmetlerimize hiç ara vermeden devam edeceğimizi belirtmekte yarar görüyoruz. Sanayi Sitesi Kamyon ve Tır garajı ile ilgili şahsıma yöneltilen suçlamalar yönetim kurulumu ve şahsımı üzmüştür. Ama biz bu üyelerimize de kızmak istemiyoruz. Biz bunların asılsız olduğuna inanıyorduk. Mahkeme kararıyla da suçlu olmadığımız tespit edildi ama son genel kurulda üyelerimizin bizlere gösterdiği teveccüh üzüntümüzü ortadan kaldırmıştır.Bu genel kurulda yaşayan hayatta olan her meslek dalı ilkelerini plaketle onura ettik.Bu geleneğimizi bundan sonra da devam ettireceğiz. Oda başkanlarımız ile birlikte sanayi sitemizin tüm sorunlarını çözmek Adına her türlü çalışmaların içinde yönetim kurulumla birlikte olacağımızı Belirtir,tüm üyelerimize sevgi ve saygılarımı sunarım" diye konuştu. (Haber Merkezi)

NTO' dan "Nitelikli Eleman Yetiştirilecek" Projesi

UMEM Beceri '10 Kapsamında Sanayiden Sonra Tarım ve Hizmet Sektörlerinde de Nitelikli Eleman Yetiştirilecek

Nizip Ticaret Odası Yönetim Kurulu Başkanı MehmetÖZYURT mesleksizliğe ve işsizliğe çözüm üretmek amacıyla uygulamaya başlanan Beceri'10 projesinin kapsamının genişletildiğini bildirdi. Konuyla ilgili açıklama yapan Nizip Ticaret Odası Yönetim Kurulu Başkanı Mehmet ÖZYURT Çalışma ve Sosyal Güvenlik Bakanlığı, Milli Eğitim Bakanlığı, Türkiye Odalar ve Borsalar Birliği (TOBB) ve TOBB Ekonomi ve Teknoloji Üniversitesi işbirliğiyle başlatılan UMEM Beceri'10 projesi 81 ilde uygulanmaya devam edildiğini belirtti. Özyurt konuşmasında; "Proje kapsamında işgücü piyasasının ihtiyaçlarına yönelik olarak 2 bin 500'e yakın kurs açılmış, bu kurslardan başarıyla mezun olan kursiyerlerin çoğu projeye katılan firmalarca istihdam edilmiş durumda. 2011 yılında sadece sanayi alanında açılan UMEM Beceri'10 projesi kursları, işgücü piyasasının ihtiyaçlarına cevap vermesi ve yüksek istihdam oranları yakalaması sonucunda hem işverenler hem de işsizler için tercih sebebi olmuş durumda. Sanayi alanında başarıyla uygulanan projenin, 2012 yılında taraflarca imzalanan protokolle hizmet ve tarım sektörlerine genişletilmesine karar verildi. Bu doğrultuda, hizmet ve tarım sektörlerinde de faaliyet gösteren firmaların işgücü ihtiyaçlarına yönelik kurs açılabilecek, bu kurslarda yetişen ve sertifika sahibi olmaya hak kazanan kursiyerlerin çoğu da istihdam edilecek.1 Nisan 2012 tarihinden itibaren, UMEM Beceri'10 Projesi kurslarına katılan kursiyerler teorik ve işbaşı eğitimi süresince günlük 20 TL alacak, kursiyerlere kurs süresince "İş Kazası ve Meslek Hastalığı Sigortası" ve "Genel Sağlık Sigortası" yaptırılacak.Kurslarda başarılı olan kursiyerleri istihdam eden firmalar 18-29 yaş arası erkekler ve yaşa bakılmaksızın kadınlar istihdam eden firmaların 42 ay sürüyle (3,5 yıl), 30 yaş üzerindeki erkekleri istihdam eden firmaların 30 ay süreyle "Sigorta Pirimi İşveren Payı" ödemeleri İŞKUR tarafından karşılanacak şekilde teşviklerden yararlanacak. (Haber Merkezi)

NİZİP'TE MOTOSİKLETLİ POLİS TİMİ KURULDU

Nizip İlçe Emniyet Müdürlüğü tarafından yeni kurulan Motosikletli Tim Büro Amirliği ekibi göreve başladı.**Nizip İlçe Emniyet Müdürlüğü** bünyesinde 5 motosiklet ve 10 Polis memuru ile hizmete vermeye başlayan Motosikleti Tim Büro Amirliği ekipleri, ilçe merkezindeki sorumluluk bölgelerinde genel asayişin sağlanmasında önleyici görev yapacak.**Nizip** İlçe

Emniyet Müdürü **Mustafa Kantar** yaptığı açıklamada, yeni göreve başlayan timlerin ilçe genelinde meydana gelen olaylara daha seri bir şekilde müdahale etmek, önleyici hizmet, koruma ve yol emniyet ile kontrol devriye görevleri yapacaklarını söyledi. Kantar şunları kaydetti: "Bugün itibariyle hizmet vermeye başlayan Motosikleti Tim Büro Amirliği ekipleri, Vatandaşlara daha iyi hizmet vermek ve asayiş hizmetlerine katkıda bulunmak için kurulmuş bulunuyor. Yeni kurulan bu birimimizde görev alacak ekiplerimiz, araçların ulaşmakta güçlük çektiği dar ve ara sokaklara en seri bir şekilde ulaşıp olaylara müdahale edecekler. Motosikletlerimizi, **Gaziantep** Valiliği, **Nizip** Kaymakamlığı ve hayırseverlerin vermiş olduğu desteklerle aldık. Kurumum adına katkı sağlayan herkese teşekkür ederim." (Haber Merkezi)

'Kimlik Bildirim Sistemi"ne Kayıt İzdihamı

774 sayılı kanun kapsamında işyerleri ve işyerinde çalışanların bildirimi için haftalardır, enlenen seminerlerle, basın yoluyla, ıtılan el broşürleri ve yapılan nslarla duyurulsa da, son gün 15 ziran olunca işini son güne bırakan Sisteme kayıt ıtırmaya gelen andaşlar Nizip Emniyet idürlüğü Polis rkezi Amirliği inde uzun yruklar şturdu.Gaziantep mniyet idürlüğü hitkâmil İlçe mniyet Müdürlüğü'nün hazırladığı, Gaziantep Sosyal Güvenlik Müdürlüğünün destekleri ve İpek Yolu Kalkınma Ajansı tarafından finanse edilen, Gaziantep Adıyaman ve Kilis illeri ve ilçelerinde uygulanmaya başlanan "Kalkınmada Kurumlar arası İşbirliği, Kayıt Dışı ile Mücadele ve Sürekli Güvenli İş Ortamı" adlı proje ile 'Kimlik Bildirim Sistemine kayıt yaptırmaya gelen vatandaşlar Nizip İlçe Emniyet Müdürlüğü Polis Merkezi Amirliği'ne akın etti. Kamu hizmetlerinin yerine getirilmesinde özlenen ve hedeflenen kurumlar arası işbirliği ve bilgi paylaşımı, tüm bürokratik işlerden arındırılarak en etkin, en doğru ve en verimli şekilde yerine getirilmesi amacıyla uygulanan kimlik bildirim sistemine son kayıt tarihi 15 Haziran olunca kayıt yaptırmaya gelen işyeri sahipleri polis merkezi önünde yığılmalar yaşandı. Konuyla ilgili görüşlerini aldığımız işyeri sahipleri, uygulamanın çok gerekli olduğunu bu şekilde kayıt dışı işyeri ve personel çalıştırmanın önüne geçilebileceği, dolayısıyla kimsenin hakkının yenilemeyeceğini belirtti. İşleri son güne bıraktığımız için bu şekilde bir yoğunluk oluştu" diye konuşan vatandaşlar, yaşanan durumdan vatandaşlar kadar görevli memurların da olumsuz yönde etkilendiğini söyleyerek, projede emeği geçenlere teşekkür ettiler. (Haber Merkezi)

İk : Ehliyetimi Kaybettim Hükümsüzdür. Haydar DİKER

Yitik : Nüfus Cüzdanımı Kaybettim. Hükümsüzdür. Deniz YÜCEL

CamScanner ile tarandı

Bakan Bayraktar, Şahinbey'deki Kent Dönüşümü Türkiye'ye Örnek Göste

Çevre ve Şehircilik Bakanı Erdoğan Bayraktar, Şahinbey Belediyesi tarafından uygulanan kentsel dönüşüm çalışmasını Türkiye'ye örnek gösterdi.

Çevre ve Şehircilik Bakanı Erdoğ... Şahinbey Belediyesi tarafından... kentsel dönüşüm çalışmasını... gösterdi.

Haber Türk kanalında yayınlanan T... programına konuk olan ve Fatih A... sorularını cevaplayan Çevre ve Şe... Erdoğan Bayraktar, Kentsel Dö... Tasarısı'nın yasalaşması ile ilgili a...

Daha önce de Şahinbey Belediyesi... bölgede uygulanan kentsel dönüş... ayda üç kez gezen ve Türkiye'ye ör... Bakan Bayraktar, "Türkiye'de kent... çalışmasını yapan çok başarılı bel... Bunun en güzel örneği Şahinbey B... yaptığı kentsel dönüşüm çalışmas... Belediyemizin bu alanda yapmış ol... her zaman takip ediyoruz ve destek... Şahinbey Belediye Başkanımız Me... Tahmazoğlu'nu bu müthiş çalışma... kutluyorum." dedi.

Risk Altındaki Evler Yıkıldı, Yerine Yapılan Pazar Alanı Hızla Tamamlanıyor

Şahinbey Belediyesi, mağara üzerine yapılan ve çökmelerin yaşandığı Kılınçoğlu Mahallesi'nde risk altında bulunan 32 evin kamulaştırmasını yaparak yıkımlarını gerçekleştirdi.

Şahinbey Belediyesi, mağara üzerine yapılan ve çökmelerin yaşandığı Kılınçoğlu Mahallesi'nde risk altında bulunan 32 evin kamulaştırmasını yaparak yıkımlarını gerçekleştirdi. Binaların yerine yapılına başlanan Kılınçoğlu Semt Pazarı'nın inşaatı ise hızla sürüyor.

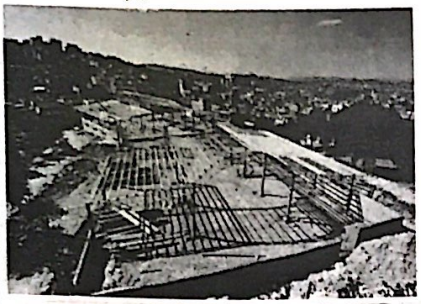

Kılınçoğlu Mahallesi'nde yapımı devam eden semt pazarı çalışmaları ile ilgili açıklama yapan Şahinbey Belediye Başkanı Mehmet Tahmazoğlu, "Esnafımızın ve vatandaşlarımızın rahat ve modern ortamlarda alışverişlerini yapması için yeni semt pazarları yapıyoruz. Risk altında bulunan 32 evin kamulaştırmasını yaklaşık 2 milyon TL'ye yaptık." dedi.

Kılınçoğlu Mahallesi'ndeki pazar alanının toplam 4 bin 800 metrekare, altında ise 1600 metrekare otopark alanı olacağını belirten Tahmazoğlu, "Burada gençlerimizi de düşündük. Tesisimizde ayrıca spor alanı olacak. Böylelikle mahallede oturan vatandaşlarımız buraya gelip rahat bir şekilde pazar alışverişini yapacak ve araçlarını otoparka park edecekler. Haftanın diğer günlerinde ise gençlerimiz pazar alanı içerisinde spor yapacaklar. Pazar alanımızı 3 ay içinde tamamlayarak halkımızın hizmetine sunacağız." dedi.

(CİHAN HABER AJANSI)

Bu Yaz Çok Sıcak Olacak

Hava sıcaklığının her geçen gün artması, dolayısıyla olası Orman yangınları için müdahale konusunda soruluru cevaplayan Orman ve Su İşleri Bakanı Veysel Eroğlu, geçtiğimiz ilkbahar ve kış çok yağmur yağdığını, orman kenarlarındaki otların büyüdüğünü söyledi. Vatandaşların bu konuda dikkat etmesi gerektiğini ifade eden Bakan Eroğlu, şöyle konuştu: "Bilhassa yoldan geçenlerin sigara izmariti atmamaları lazım. Piknik yapanların bu konuya dikkat etmesi gerekiyor. Bir takım çalı çırpı yakarken çok dikkatli olması lazım. Küçük bir kıvılcım ormanı yakabilir. Bu yaz çok sıcak olacak, yarından itibaren hava sıcaklıklarında 8-10 derece bir artış var. Hava sıcakları yarından itibaren artacak ve bu konuda vatandaşları ikaz etmek için yarın duyuru yayınlayacağım. Orman yangınlarına müdahalede büyük konuşmak doğru değil ama en hızlı hareket eden ekip bizim ekibimiz" dedi.Güneydoğu'nun bir bölümü, Akdeniz Bölgesi ile Ege ve Marmara'nın büyük bir kısmının yangına karşı hassas bölgeler olduğunu belirten Bakan Eroğlu; "Teknolojimiz çok iyi. Yani ben odamdan dahi takip ediyorum. Bir yangında, yangını takip edip görebiliyorum. Oradaki orman örtüsünün durumunu...Hatta helikopterin veya uçağın, arozözün o andaki koordinatlarını kaç kilometre saat hızla gittiğini, kaç dakika sonra oraya ulaşacağını görecek büyük bir teknolojiye sahibiz. Hatta geçen sene bu e-Türkiye ödülü kazandı. Kameryala takip sistemimiz var. Kameralar belli kritik noktalarda 360 derece dönerek tarıyor. Bir duman gördüğü zaman en yakın müfrezeye alarm işareti gönderiyor. Daha sonra bölgesi Ankara'ya kadar, Ankara'da uzay üssü gibi yangın hareket merkezimiz var. Oradan bütün yangınları kontrol ediyoruz. Bir yangın çıksa, bütün ekibi oraya sevk ederiz." diye konuştu.

(HABER MERKEZİ)

Çay ve Kahveye de Hile Karı...

Gıda, Tarım ve Hayvancılık Bakanlığı'nın art arda açıkladığı gıda hileleri tüketicileri hayrete düşürürken, sahtekarlar, akla hayale gelmedik yöntemlerle tüketicileri kandırmaya devam ediyor. Hatta kandırmakla da kalmayıp, insan sağlığı ile oynuyor. Bal, kıyma, et ürünleri ve peynir derken, hile yapılan ürünler arasına süt tozu da girdi. Hilecilerin birçok kişinin kahve sine koyduğu süt tozuna teşebir tozu karıştırdığı ortaya çıktı. Uzmanlar tüketicileri 'markasız' ürün almamak konusunda uyarırken, özellikle merdivanaltı üretime dikkat çekiyor. "Süt tozuna tebeşir tozu karıştırıp maliyeti düşüren hilekarlar, pudra şekeri de kullanıyor. Tebeşir tozu kansere bile yol açıyor" diyen uzmanlar, ucuz ve markasız ürünlere şüphe ile yaklaşılmasını istiyor.

KARACİĞERİ BOZUYOR

Çay da da hile yapıldığını söyley... çayın '2.5 yaprak' olarak tabir ed... edildiğini belirterek, "Ancak kö... kart dalları da çaya karıştırıyorla... Depolarda iyi muhafaza edilmeyen çaylar da piyasaya sürülebiliyor. Bu özellikle karaciğere zarar veriyor.

KANSERE YOL AÇABİLİR

Tebeşir tozunun zararını anlatan uzmanlar, Başta sindirim sistemi... böbrekleri olumsuz etkilediğini... neden olabilecek olumsuzluklar... dikkat çekiyor.

Resim Edebiyat ve Kaligrafi Buluşması

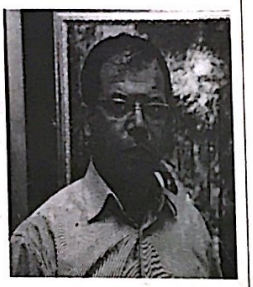

Gaziantep Üniversitesi Fen-Edebiyat Fakültesi Türk Dili ve Edebiyatı bölümü öğrencilerinden Ahmet Mete ve Nihat Kaya, edebiyat ile resim sanatını bir araya getirdikleri sergi Fen-Edebiyat Fakültesinde sanatseverlerin beğenisine sunuldu.

Türk Dili ve Edebiyatı Bölümü Başkanı Doç. Dr. Halil İbrahim Yakar, güzel sanatların en önemli öğelerinden olan resim sanatını edebiyatın en nahif dalı olan divan şiiri ile buluşturduklarını söyledi.

Doç. Dr. Yakar, "Divan edebiyatının değişik dönemlerinde yaşamış şairlerin şiirlerinden beyitler seçtik. Bu beyitleri Türk Dili ve Edebiyatı bölümü öğrencilerimizden Ahmet Mete ve Nihat Kaya resimleştirdiler. Beyitlerde geçen mazmun ve temalardan hareketle kendi sanatçı kimliklerini de ortaya koyarak beyitleri somut hale getirdiler" diye konuştu."Divan şairleri çevresini ve tabiatı çok iyi gözlemleyen sanatçılardır" diyen Yakar, "Öğrenci arkadaşlarımız da şairlerin hayallerinde geçen ve beyitlere aksettirilen mazmun ve hayalleri tuvale göktüler. Böylece resim sanatı ile şiirin muhteşem birlikteliği ortaya çıktı. Resim sanatında temalı konuları çalışmak çok zordur. Bunu erbabı bilir. Fakat öğrenci arkadaşlarımız şairlerin hayallerindeki güzel ve güzellikleri çok iyi ifade ettiler. Soyut olan hayaller tuvalde çok güzel somutlaşmış oldu. Bunun yanında bir başka arkadaşımızda beyitleri yazdı. Kaligrafi sanatı da bu sergiye katılmış oldu. Beyitlerin yazıldı nesre çevrildi. Sergiyi gezecek insanlar önce beyitleri orijinal halinde okuyacaklar, nesre çevirisi vasıtasıyla şairin vermek istediği mesajı algılayacaklar daha sonra resimlere bakarak şairin zihnindeki imgeyi ressam arkadaşların tuvalleri vasıtasıyla anlayacaklardır" diyerek, resim edebiyat ve kaligrafi sanatı buluşmuş olacak şeklinde konuştu."Bu projede Gaziantep Üniversitesi Kültür Müdürlüğünden koordinatör Öğr. Gör. Mustafa Aslan Bey'in katkılarını yanımızda gördük" diyen Yakar, "Destek veren herkese çok teşekkür ediyoruz. Sergi Gaziantep Üniversitesi Fen-Edebiyat Fakültesi derslikler bölümünde 15 haziran 2012 tarihine kadar açık kalacak. Sanata ilgi duyan herkesi bu sergiye bekliyoruz" şeklinde konuştu.

(HABER MERKEZİ)

Nöbetçi Ec...

BUGÜN... AR... EC... NÖBE...

NİZİP

Yıl: 44 Sayı: 6222

BELDE RADYO, T... YAYINCILIK VE REKLAMCILI...

İmtiyaz Sahibi
Osman ALPASLAN

Yazı İşleri Müdürü
Mehmet Metin İLİKSOY

Muhabirler
Ahmet ALPASLAN Şeh...

YAYIN TÜRÜ: GÜNLÜK YEREL SİY...

YÖNETİM YERİ: Saha Mah. Bele... Kat:6 Nizip/Gaziantep
TEL: 0 342 517 20 63 - 517...
FAX: 0 342 517 60 7...

BASKI YERİ: Belde Ofset M...
Adres: Tahtani Mah. Necip Mü...
TEL: 0 342 517 45 50 FAX: 51...

Gazetemiz Basın Konseyi ve Nizip Gazeteci...

Nizip gazetesi'nde yayınlanan yazı, haber ve... hakkı Belde Radyo Tv Yayıncılık A.Ş'ye ait... dahi izinsiz kullanılamaz.
Nizip Gazetesi Basın Meslek İlkelerine uy...
Makale ve köşe yazılarının sorumluluğu... sorumluluğu reklam veren...

CamScanner ile tarandı

azianteplilerin Türkçe Coşkusu Stadyuma Sığmadı

Uluslararası Türkçe Olimpiyatları kapsamında organize edi- Gaziantep il etkinliği büyük bir coşkuyla gerçekleştirildi.

10. Uluslararası Türkçe Olimpiyatları kapsamında organize edilen Gaziantep il etkinliği büyük bir coşkuyla gerçekleştirildi. Yaklaşık 30 bin kişinin hınca hınç doldurduğu stadyumda, vatandaşlar dünya çocuklarının söylediği Türkçe şarkılarla eğlendi. Coşkuya ortak olan Aile ve Sosyal Politikalar Bakanı Fatma Şahin, başarının baş mimarı Fethullah Gülen Hocaefendi'ye selam gönderirken, Türkçe'nin artık barış ve kardeşlik dili olduğunu söyledi.

10'ncu Uluslararası Türkçe Olimpiyatları'nın Gaziantep etkinliği Kamil Ocak Stadyumu'nda gerçekleştirildi. Nilüfer Kültürlerarası Dostluk ve Ahenk Derneği ile Gaziantep Büyükşehir Belediyesi'nin evsahipliğinde gerçekleşen organizasyon öncesinde, Gaziantepliler stada adeta akın etti. Tribünlerin tamamı dolarken, saha içinde de binlerce vatandaş yer aldı. 18 ülkeden 120 öğrencinin yer aldığı etkinlik saygı duruşunda bulunulması ve İstiklal Marşı'nın okunmasıyla başladı. Kadir Çöpdemir'in sunuculuğu gerçekleştirdiği programın açılış konuşmasını yapan Gaziantep Büyükşehir Belediye Başkanı Asım Güzelbey, Türkçe Olimpiyatları'nın büyük önem kazandığına vurgu yaparak, bir hayalin gerçeğe dönüştüğünü ifade etti. Güzelbey, bu organizasyonlarda emeği geçen öğrencilerden, öğretmenlere kadar herkese teşekkür etti.

Öğrencilerin performanslarıyla devam eden programda, etkinliği ana, altın ve Gümüş sponsorlarına da Aile ve Sosyal Politikalar Bakanı Fatma Şahin tarafından plaket takdim edildi.

Plaket takdiminin ardından bir konuşma yapan Bakan Şahin, Başbakan Recep Tayyip Erdoğan'ın da etkinliğe katılanlara selam gönderdiğini ifade etti. Türkçe Olimpiyatları'nın manzarasına, insanları yüreğiyle bakması gerektiğini dile getiren Şahin, "Bugün bu yapılan çalışma şimdi yapılan çalışma değil, büyük bir emek var, büyük bir vefa var, büyük bir cefa var, büyük bir fedakarlık var, büyük bir azim var, büyük bir kararlılık var. Bir idealin nasıl bir zafere dönüştüğünün göstergesi, bir ilim ordusunun nasıl başardığının işareti." şeklinde konuştu. Başarının baş mimarı Fethullah Gülen Hocaefendi'ye de selam gönderen Şahin, "Dünyanın dört bir tarafında ay-yıldızlı bayrağımızı diken bütün öğretmenlerimize sevgimizi, saygımızı gönderiyoruz." diye konuştu. Türkçe'nin olimpiyatlarla barış ve kardeşlik dili olduğunun altını çizen Şahin, "Kutuplaşmanın çoğaldığı, çatışmanın artığı bir dünya düzeninde anahtar burası, çare burası. Bu çareyi bu salondan hep beraber bütün dünyaya haykırıyoriz. Biz sevgi topluluğuyuz, merhamet ve vicdan topluluğuz diyoruz. Türkçeyi zenginleştiren, güzelim Türkçeye renklerini, ahenklerini, seslerini ve desteğini veren 135 ülkeden gelen bütün kardeşlerimi de sizin adınıza selamlıyorum." dedi.Konuşmanın ardından, öğrencilerin şarkı ve şiir kategorisindeki sunumları devam etti. Azerbaycan'dan Amerika'ya kadar bir çok ülkeden gelen öğrencilerin seslendirdiği şarkı ve şiirler tribünleri dolduran Gazianteplileri eğlendirirken, zaman zaman da duygusal anlar yaşanmasına neden oldu. Repertuarlarına Gaziantep türkülerini de alan dünya çocuklarına vatandaşlar da coşkuyla eşlik etti. Kazakistan ve Moğolistan'dan katılan öğrencilerin, sergilediği halk dansları büyük bir ilgiyle takip edildi. Olimpiyatta İbrahim Tatlıses'ın "Gülüm Benim" parçasını seslendirerek şarkı dalında altın madalya kazanan Türkmenistanlı Ruslan Annamammedov İyla büyük alkış alırken, sesi Ahmet Kaya'ya benzeyen Pakistanlı Arsalan Naser, "Giderim" isimli şarkıyla tribünleri coşturdu. Büyük beğeni toplayan performansların ardından, protokol üyeleri, Türkçenin çocuklarıyla sahneye çıkarak, "Yeni Bir Dünya" şarkısını hep bir ağızdan seslendirdi.Konuşmaların ardından dünyanın farklı ülkelerinden gelen çocuklar, şarkı, türkü ve şiir okudu. Bakan Şahin, organizasyona destek veren kurum ve kuruluşlara teşekkür plaketi verdi. Tören sonunda Fatma Şahin, çocuklarla beraber "Yeni bir dünya" şarkısını birlikte söyledi.

Türkçenin Temsilcilerine Gaziantep'te Büyük İlgi

.Türkçe Olimpiyatları kapsamında gerçekleştirilecek Ga- antep etkinliği için dünyanın dört bir yanından şehre ge- n öğrenciler, kamu kurum ve kuruluşlarını ziyaret ediyor.

0. Türkçe Olimpiyatları kapsamında gerçekleştirilecek Gaziantep etkinliği için dünyanın dört bir yanından şehre gelen enciler, kamu kurum ve kuruluşlarını ziyaret yor. Bu kapsamda bir grup öğrenci iantep Valisi Erdal Ata'yı makamında ret etti.Konuk öğrenciler ve öğretmenleri ile tek sohbet eden Ata, ülkeleri hakkında bilgi ken, Türkçe'yi ne kadar sürede endiklerini sordu. Makedonyalı, Mısırlı, na Hersekli, Kazakistanlı çocukların kçe'yi çok güzel konuşmaları karşısında kınlığını gizleyemeyen Ata, bu öğrencilerin eler arasında gönül köprüleri kurulmasında mli roller oynayacaklarının altını çizdi.

Ziyaret kapsamında, öğrenciler Türkçe şiir ve şarkılarını seslendirmeyi ihmal etmedi. Ziyaret sonunda, öğrenciler Vali Ata'ya ülkelerine özgü çeşitli hediyeler takdim etti.Yemen, Moldova, Makedonya, Tanzanya Zanzibar, Tunus ve Bosna Hersek gibi çeşitli ülkelerden Gaziantep'e gelen öğrencilerden bir kısmı da konser öncesinde Şehitkamil Belediye Başkanı Rıdvan Fadıloğlu ile bir araya geldi. Çeşitli dallarda dereceye giren ve ödül alan öğrenciler en güzel şarkı ve şiirlerini akıcı Türkçeleriyle Başkan Fadıloğlu'na seslendirdi. Dünya'nın her bir yerinden gelen pırlantalarla bir arada olmaktan mutluluk duyduğunu ifade eden Başkan Fadıloğlu, "Ekonomimizle artık dünyada sayılı ülkeler haline geldik. Bunun yanında kültürel anlamda yapılan çalışmalar neticesinde ülkemiz artık dünyanın her tarafında tanınan bir hale geldi. Her yıl ülkemize çeşitli ülkelerden binlerce öğrenci gelerek bizim dilimizden, bizim kültürümüzden bir şeyler sergiliyor. Bu da artık Türk kültürünün Türk dilinin dünyada kendine ait bir yeri olduğunun göstergesidir. Ben bu anlamda emeği ve katkısı olan hocalarımıza teşekkür ediyorum." dedi.

(Cihan Haber Ajansı)

ürkçe Olimpiyatları İçin Gelen Öğrenciler, Oğuz'u Ziyaret Etti

Türkçe Olimpiyatları kapsamında düzenlenecek Gaziantep etkinliği için şehre en öğrenciler, İl Emniyet Müdürü Süleyman Oğuz'u makamında ziyaret etti.

0. Türkçe Olimpiyatları kapsamında düzenlenecek iantep etkinliği için şehre n öğrenciler, İl Emniyet dürü Süleyman Oğuz'u kamında ziyaret etti.

rbaycanlı Ayten hanova, Sabina ayeva, Kazakistanlı nat Tursınaliyev ve kina Fasolu Nelsem isole ülkeleri hakkında uz'u bilgilendirdi. Ziyaret asında Azerbaycanlı encilerin okuduğu şiir ve kılar büyük beğeni topladı. Türkçe mpiyatları'na katılan öğrencilerle gurur duklarını söyleyen Oğuz, "Sizler, rkçeyi ana dil gibi konuşmanızdan dolayı eler arası bir kültür elçisi görevi mektesiniz. Farklı dilleri bilmek ön rgılı düşünceleri yok eder ve dünya barışına olumlu katkı sağlar. Bu bakımdan sizleri önemsiyoruz, çünkü gençler bizim geleceğimizdir. Türk kültürünü öğrenmenizden ve beni ziyaretinizden dolayı çok memnun oldum. Sizlerle gurur duydum." dedi. Ziyaretin ardından öğrenciler, ülkelerine ait yöresel hediyeleri Oğuz'a takdim etti.

(Cihan Haber Ajansı)

Gamep Üyeleri, Şanlıurfa'yı Gezdi

Gaziantep Medya Platformu Derneği (GAMEP), medya çalışanlarına yönelik Şanlıurfa ve Harran gezisi düzenledi. Balıklı Göl, Harran Kümbet Evleri ve tarihi Harran Üniversitesi kalıntılarının ziyaret edildiği kültür yolculuğunda, gazeteciler ayrıca Hz.Eyyup Peygamber'in sabır makamında da dua etme imkanı buldu.

Kuruluş aşamasını tamamlayarak üye kayıtlarına başlayan GAMEP, üyelerini Şanlıurfa ve Harran gezisine çıkardı. Geziye GAMEP Kurucu Başkanı Nazmi Özkoyuncu, GAMEP Kurucu Üyeleri, İsmail Şahin, Mehmet Gören, Yusuf Özkoyuncu ve Savaş Oğuz'un yanı sıra çok sayıda üye katıldı.İlk durak olarak Balıklıgöl'ü belirleyen medya çalışanları göl kenarında topluca kahvaltı yaptıktan sonra hatıra fotoğrafı çektirerek bir süre tarihi alanda rehberler eşliğinde gezinti yaptı. Balıklıgöl gezisinin ardından Hz.Eyyup (a.s)'nin sabır makamını ziyaret eden medya çalışanları burada çile mağarasında dua etti. Hz.Eyyup (a.s)'in yıkanarak şifa bulduğu rivayet edilen kuyudan su alarak içen GAMEP üyeleri toplu fotoğraf çekiminin ardından Harran'a hareket etti.

Gezinin ikinci ayağında tarihi Harran Kümbet evlerini yakından görme fırsatı bulan medya çalışanları burada asırlık toprak evlerin ihtişamına tanıklık etti. Kümbet evlerin odalarını dolaştıktan sonra bir süre dinlenen gazeteciler, yöresel kıyafetler giyerek hatıra fotoğrafı çektirdi. Harran'da turistler için özel oluşturulan kervan turuna da katılan üyeler, at ve develere binerek ilçe içerisinde tur attı. Basın mensupları Şanlıurfa'daki sıra gecesinde de stres attı.Dernek olarak ilk sosyal faaliyetlerini Şanlıurfa gezisi ile gerçekleştirdiklerinin belirten GAMEP Kurucu Başkanı Nazmi Özkoyuncu, "Üyelerimize yönelik aktivitelerimize ara vermeden devam edeceğiz." dedi. Amaçlarının tüm Gaziantep medya çalışanlarını bir çatı altında toplayarak, üyelerine yönelik yararlı faaliyetler yürütmek olduğunu belirten Özkoyuncu, "Üyelerimizden bu tarz gezilerin devamı gelmesi yönünde yoğun talepler alıyoruz. Yönetim kurulumuzun alacağı kararlar doğrultusunda gezi faaliyetlerimiz sürebilir. Ayrıca Ekim ayında medya çalışanı üyelerimize yönelik ciddi bir projemiz daha var. Bu projeyi ilerleyen günlerde üyelerimizle paylaşacağız. Bugün arkadaşlarımız bir nebzede olsa yılın yorgunluğunu üzerlerinden atarak evlerine mutlu bir şekilde dönüyorlarsa bu bizim için en büyük sevinçtir." diye konuştu.

(Cihan Haber Ajansı)

Gaziantep'e 7 Bin Minik Polis! Kazandırıldı

İl Emniyet Müdürlüğümüz Toplum Destekli Polislik Şube Müdürlüğü'nce hazırlanan ve 6 aydır yürütülmekte olan "Minik Kalplerdeki Polisler Projesi" tamamlandı.Proje kapsamında; anaokulu ve kreşlerde eğitim gören 02–06 yaş grubu 7000 çocuğa temel trafik ve güvenlik konularında da bilinç oluşturmak amacıyla çocuklarla oyunlar oynayarak, masallar anlatan personelimiz oyunlarla birlikte temel trafik ve güvenlik konularında eğitici bilgiler verilmiştir.Polislerin sıcak yüzünü ilk defa bu kadar yakından gören miniklerin sevinçleri görülmeye değerdi. Program sonunda hediyeler ve ikramlarda bulunulan çocuklara Minik Polis Kimlik Kartı verilerek Emniyet Teşkilatı'nın birer personeli olarak görevlendirilmişler, ilk görevlerine çıkan minik polislerin telsiz konuşmaları ise gerçeğini aratmadı.Okul idarecileri ve eğitimcileri uygulanan bu projenin çok önemli olduğunu, çocuklarda polis

(Haber Merkezi)

korkusunun önemli ölçüde azaldığını, minik kalplerin kazanılmasının özellikle anlamlı olduğunu, polis halk ilişkilerinin gelişimine önemli katkılar sağlayacağını belirterek, öğrenci ve velilerden de bu uygulama ile ilgili çok sayıda olumlu tepkiler aldıklarını ifade ederek teşekkür etmişlerdir.

CamScanner ile tarandı

'Destek Verilirse Gaziantep, Tekstil Makineleri İmalat Merkezi Olabilir'

Gaziantep Kalite Derneği Başkanı Ali Peri, tekstil makineleri üretimine destek verilmesi durumunda, Gaziantep'in, Türkiye ve Ortadoğu'nun tekstil makineleri imalat merkezi olabileceğini söyledi.

Ali Peri, yaptığı açıklamada, gelişmiş bir makine imalat sanayinin, daha az dışa bağımlılık, daha az döviz harcaması ve daha az açık veren bir dış ticaret dengesi demek olduğunu vurguladı. Çok geç kalınmadan, Türkiye gibi gelişmekte olan bir ülkenin atması gereken en önemli sanayi adımının makine imalat sanayisi olması gerektiğini kaydeden Peri, "Ülkemizde yöneticilerimiz her fırsatta yapılan ihracatlarımız ile övünmektedir. Ancak ihracat ve ithalat rakamları karşılaştırıldığında durumun, hiç de övünülecek gibi olmadığını görebiliyoruz. Özellikle tekstil ürünlerimizin ihracatından elde ettiğimiz gelirin üçte ikisini tekstil makinelerinin ithalatı için tekrar geri ödemekteyiz. Kısacası yurt dışı tekstil makinesi üreticilerinin hamallığını yapmaktayız." dedi. Tekstil makinesi ithalat ve ihracat rakamları karşılaştırıldığında da durumun aynı olduğuna dikkat çeken Peri, "1999 - 2011 yılları arasında 2,1 milyar dolarlık tekstil makinesi ihracatı yapmış olmamıza karşın, 17 milyar dolarlık tekstil makinesini dışarıdan satın almışız. Bu da cari açığın ne kadar büyük boyutlara geldiğini göstermektedir. Dış açığımız gün geçtikçe büyümektedir. Bunun önüne geçmek için, Türkiye'de tekstil makineleri ve teknolojilerine destek verilmesi gerekmektedir. Tekstil makineleri üretimine destek verilmesi durumunda, Gaziantep, Türkiye ve

Ortadoğu'nun, tekstil makineleri [illegible] merkezi olabilir." değerlendirmesinde bulundu. Gaziantep insanının [illegible] tekstil sektörünün potansiyeli, [illegible] imalatçılarının ve sektörünün [illegible] avantaj olarak kullanılması gerektiğini ifade eden Peri, "Bu şekilde, kentimiz [illegible] ülkeye en gelişmiş tekstil makinesi [illegible] teknolojilerini satma imkanına [illegible] getirebiliriz. Dolayısı ile Gaziantep [illegible] konuda marka olur ki; özellikle [illegible] marka kavramını övünerek her [illegible] anlatabiliriz." ifadelerini kullandı.

Çek Cumhuriyeti Ankara Büyükelçisi Vaclav Hubinger, Gaziantep'te yatırım olanaklarını yerinde incelemek için şehre geldiklerini söyledi. Hubinger ve beraberindeki heyet Gaziantep Sanayi Odası (GSO)Yönetim Kurulu Başkanı Adil Konukoğlu'nu ziyaret etti. Konukoğlu, ziyarette Büyükelçi Hubinger ve heyete Gaziantep sanayisine ilişkin bilgiler verdi. Konuk iş adamlarını Gaziantep'te yatırım yapmaya davet eden Konukoğlu, Gaziantep'in Çek Cumhuriyeti ile mevcut bir işbirliğinin olduğunu, amaçlarının ise bu işbirliğini daha ileriye taşımak olduğunu söyledi. İki ülke arasındaki ekonomik işbirliğinin daha da arttırılması adına oluşturulacak her türlü proje ve işbirliklerine destek vermeye hazır olduklarını kaydeden Konukoğlu, "Bu noktada bugün bu ziyareti oldukça önemsiyor ve yeni işbirliklerine bir adım olmasını diliyorum." dedi. Büyükelçi Vaclav Hubinger ise Konukoğlu'na gösterdiği misafirperverlikten dolayı teşekkür ederek, Gaziantep'e yatırım olanaklarını yerinde incelemek için geldiklerini söyledi. Hubinger, Konukoğlu'na Çek Cumhuriyeti'nde faaliyet gösteren işletmelerin yapısına ilişkin bilgiler verdi. Bu arada konuşmalar devam ederken heyette bulunan işadamları ile Gaziantepli sanayiciler arasında GSO'nun düzenlediği organizasyonla ikili iş görüşmeleri gerçekleştirildi. (Cihan Haber Ajansı)

Büyükelçi Hubinger: Gaziantep Yatırım İmkanlarını İnceliyor

Çek Cumhuriyeti Ankara Büyükelçisi Vaclav Hubinger, Gaziantep'te yatırım olanaklarını yerinde incelemek için şehre geldiklerini söyledi.

ELDE OFSET MATBAACILIK

GAZETE, DERGİ, KİTAP, BROŞÜR, AFİŞ,
KARTVİZİT, KAŞE, BLOKNOT, TAKVİM

Tel :517 45 50 Fax: 517 60 76

Tahtani Mahallesi Necip Mahmut Cad.16/B NİZİP

CamScanner ile tarandı

Ali Alkan Ortaokulu Mezunları 50 yıl sonra bir araya geldi

Nizip'in en eski okullarından olan Ali Alkan İlköğretim Okulu'ndan 50 yıl önce mezun olan Ortaokul Mezunlarını ağırlayarak ev sahipliği yaptı

1961 -62 Eğitim ve Öğretim Yılında Ortaokul olarak hizmet veren Kurumun 3/A Sınıfından mezun olan öğrenciler, 50 Yıl sonra yeniden buluştu. Belediye eski Başkanlarından Ömer Pekmez ve

Nizip Belediyesinde bir dönem Fen İşleri Müdürü olarak görev yapan Ömer Çevikbaş tarafından organize edilen program bugün Ali Alkan İlköğretim Okulu'nda gerçekleştirildi

1961 -62 Eğitim ve Öğretim Yılında Ali Alkan Ortaokulu 'ndan mezun olan 3/A Sınıfı öğrencileri sınıflarına giderek sınıf yoklaması yaptı

Ömer Çevikbaş sevinç ve huzurunu bir arada yaşadıklarını belirtti. Karşılıklı olarak hasret giderken eski mezunlar yıllar sonra bir araya geldik. Bu bizim için çok önemli ve gurur verici bir olaydır. Bu gün yapılan bu buluşma sayesinde 50 yıl öncesine giderek birlik ve beraberliğimizi yeniden pekiştirdik

Sınıf başkanı Kubilay Oğuz ise, yokla sırasında sınıfta olup olmayanları kontrol ederek gelmeyenleri yok yazdı

Duygunun ve heyecanın bir anda yaşandığını belirten Oğuz, bu gün burada olmak bizleri sevindirdi 50 yıl öncesine yapmış olduğumuz yolculuğumuz da hafızalarımızı yeniden canlandırdık dedi.

(Haber Merkezi)

Nizip Ziraat Odasından Köylerde İlaçlama Çalışmaları

Yaz mevsiminin gelmesi ve havaların ısınmasıyla birlikte, özellikle evcil hayvan beslenen evlerde ve yeşil alanların yoğun olduğu yerlerde fazlasıyla bulunan sivrisinek, insanları geceleri uyutmuyor.Nizip Ziraat Odası Başkanı Sıddık Durmaz, bu sorunu ele alarak bu konu da bir çözüm üretti. Ziraat odasına ait ilaçlama aracıyla her gün olmak üzere, Nizip merkeze bağlı bütün köylerde sivrisineklere karşı ilaçlama çalışmaları başlattı Konuyla ilgili görüşlerini aldığımız köy halkı, yapılan bu uygulamadan çok memnun olduklarını, ilaçlama olmadığı zaman sivrisineklerin kendilerini uyutmadıklarını ve özellikle çocukların bu konuda çok zarar gördüklerini belirterek, bu çalışmadan dolayı Nizip Ziraat Odası Başkanı Sıddık Durmaz'a ve Oda çalışanlarına teşekkür ettiler.

(Haber Merkezi)

Nizip'in İlk Yerel Gazetesi
NİZİP GAZETESİ
Kuruluş : 1968

NİZİP

GÜNLÜK SİYASİ BAĞIMSIZ GAZETE

12 HAZİRAN 2012 SALI | www.nrtmedya.com | Fiyatı: 25 KRŞ

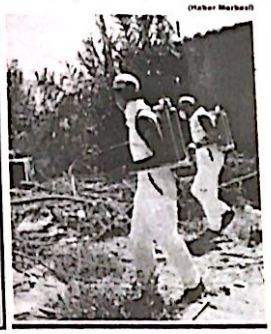

NİZİP SANAYİ SİTESİ'NDE KONGRE HEYECANI

Nizip Küçük Sanayi Sitesi 2011 Yılı Olağan Genel Kurul Toplantısı, Sanayi Sitesi İdari Binası Toplantı Salonu 'nda yapıldı. Saat 10.00'da yapılan Olağan Genel Kurul Toplantısı; 1 dakikalık Saygı duruşu ve İstiklal Marşı'nın okunmasıyla başladı. Olağan Genel Kurul Toplantısı'nın açılış konuşmasını yapan Nizip Küçük Sanayi Sitesi Yönetim Kurulu Başkanı İbrahim Seven, "Hoş Geldiniz" diyerek davetlileri selamladı. Nizip Belediye Başkanı Hacı Fevzi Akdoğan, Belediye

Başkan Yardımcısı Latif Karadağ, elediye Meclis üyesi Hüseyin Kök, Nizip Küçük Sanayi Sitesi Yönetim Kurulu Başkanı İbrahim Seven ve Yönetim Kurulu üyeleri'nin katıldığı Olağan Genel Kurulda açık oylama yapıldı, 16 madde oy çokluğu ile kabul edildi. Nizip Küçük Sanayi Sitesi 2011 Yılı Olağan Genel Kurul Toplantısı'nın hemen ardından, Nizip Küçük Sanayi Sitesi Yönetim Kurulu Başkanı İbrahim Seven tarafından yıllarını veren esnaflara emeklerinden dolayı birer Plaket takdım edildi. (Haber Merkezi)

Seviye Belirleme Sınavları Yapıldı

İlköğretim 8. Sınıf, Seviye Belirleme Sınavı (SBS) Nizip'te 9 Haziran Cumartesi günü Nizip'te toplam 8 Okulda yapıldı.Nizip İlçe genelinden 2.657 öğrencinin katıldığı Seviye Belirleme Sınavları, sorunsuz bir şekilde tamamlandı.İlköğretim 8. Sınıf, Seviye Belirleme Sınavı (SBS) Nizip'te 9 Haziran Cumartesi günü Nizip'te toplam 8 Okulda yapıldığını söyleyen Milli Eğitim Müdürü Gündeş, 2.657 öğrencinin katıldığı sınavların sorunsuz bir şekilde yapıldığını vurguladı.Seviye Belirleme Sınavları; "Anadolu Öğretmen, Ticaret Borsası Anadolu, Türkan Ömer Okan Anadolu, Yahya Altınbaş Liseleri ile Hatice Seyit Çeker, Adile Altınbaş, Dr. Abdulkadir Erdil ve İslim Marufoğlu İlköğretim Okulları'nda yapıldı. (Haber Merkezi)

Terk edilen araçtan 200 kilo esrar çıktı

Nizip ilçesinde sürücüsünün "dur" ihtarına uymayarak, kaçıp terk ettiği araçta, 200 kilogram kubar esrar ele geçirildi.Nizip İlçe Emniyet Müdürlüğü 'nden alınan bilgiye göre, ilçe girişinde uygulama yapan Kaçakçılık ve Organize Suçlarla Mücadele (KOM) Grup Amirliği ekipleri, şüphe üzerine plakası belirtilmeyen bir ticari aracı durdurmak istedi.Araç sürücüsünün, polisin "dur" ihtarına uymayarak kaçması üzerine, ekiplerin takibi sonucu araç Gaziantep-Şanlıurfa karayolu 6. kilometresinde, boş bir arazide terk edilmiş vaziyette bulundu Araçta yapılan aramada, çuvallar içerisinde 200 kilogram kubar esrar ele geçirildi. Kaçan araç sürücüsünün kimliğinin belirlenip yakalanması için çalışma başlatıldığı kaydedildi. (Haber Merkezi)

NTO Restaurantı Görkemli Açılış

Nizip'in en önemli ve en nezih Restaurant'ı haline gelen Nizip Ticaret Odası Restaurant'ı görkemli bir açılışla hizmete girdi.Gece saat 20.00'de başlayan ve yoğun bir davetli kesiminin katıldığı Nizip Ticaret Odası Restaurantı açılışına, ünlü Sanatçılar Pop Star Adnan Orhan, Kahtalı Hamido ve Piyanist Ömer Kılıç katıldı. Ünlü sanatçıların şarkı ve türküleriyle vur patlasın- çal oynasın eğlenen davetlilerin, unutulmaz bir gece yaşadığı açılışın hemen ardından davetlilere çeşitli ikramlarda bulunuldu.

(Haber Merkezi)

Engelli Vatandaş Motosikletine Kavuştu

Nizip'te ikamet eden ve son 1 ay içinde 2 defa motosikleti çalınan engelli Halil Eser'in motosikleti, 1 gün sonra bulundu. Taş köprü Caddesi üzerinde kendisine Nizip Belediye Başkanı Hacı Fevzi Akdoğan tarafından tahsis edilen yerde yaşayan Halil Eser, her zaman ki yere bıraktığı motosikleti yerinde göremeyince durumu polise bildirmiş, olay yerinde inceleme yapan Nizip İlçe Emniyet Müdürlüğü Asayiş Büro Amirliği ekipleri olay ile ilgili soruşturma başlatmıştı.Engelli Halil Eser'ın Motosikleti olaydan 1 gün sonra Gaziantep-Şanlıurfa Karayolu 25. kilometrede Jandarma Ekipleri tarafından terk edilmiş olarak bulundu. Motosikletinin bulunduğunu Jandarma'dan öğrenen motosiklet sahibi Halil Eser, bir kez daha motosikletine kavuşmanın mutluluğunu yaşadı. Nizip İlçe Emniyet Müdürlüğü Asayiş Büro Amirliği Ekipleri nezaretinde motosikletini tamir edildiği yerden alan Halil Eser, motosikleti bulunduğu için çok mutlu olduğunu ifade ederek, gayretli çalışmalarından dolayı Nizip İlçe Emniyet Müdürlüğü ekiplerine ve Nizip İlçe Jandarma Komutanlığına teşekkür etti.

(Haber Merkezi)

CamScanner ile tarandı

Türkiye'nin En Büyük Biyolojik Göleti Açıldı

Gaziantep'te Şehitkamil Belediyesi tarafından yaptırılan Dülük Tabiat Parkı'nda yaptırılan **Türkiye'nin** en büyük biyolojik göleti, Orman ve Su İşleri Bakanı **Veysel Eroğlu** ile Aile ve Sosyal Politikalar Bakanı **Fatma Şahin**'in katıldığı törenle hizmete açıldı.

Halk oyunları ekiplerinin gösterisiyle renklenen törende ilk olarak konuşan **Şehitkamil** Belediye Başkanı **Rıdvan Fadıloğlu**, projenin ortak akıl sonucu oluştuğuna dikkat çekti.

Gaziantep'in su yoksunu bir şehir olduğuna, projenin bu açıdan çok önemli olduğuna işaret eden Fadıloğlu, göletin sistemiyle ilgili de katılımcılara bilgi verdi.

Fadıloğlu, 'Doğal Hayat Doğal Çevre' sloganı ile yola çıkarak Dülük ormanlarında güneş panelleri sayesinde enerji üretip ihtiyacımız olan bu enerjiyi de projelerimizde kullanıyoruz. Şu an **Türkiye**'de belediyeler arasında enerji üreten ve bunu kullanan ilk belediyeyiz. Tabi göreve gelmeden önce belli taahhütlerimiz vardı. Biz **Şehitkamil** Belediyesi olarak çok şükür bu süre zarfında verdiğimiz taahhütlerimizin üstüne de çıkarak farklı projelere imza attık. Biyolojik Gölette hayata geçirdiğimiz özel projelerden birisi oldu. Vatandaşlarımız hiç merak etmesin ilklerin öncülüğünü yapmaya devam edeceğiz. Ben burada emeği geçen tüm ekip arkadaşlarıma çok teşekkür ediyorum. Çünkü burada gördüğünüz bu eser belediye personellerimizin gecesi ve gündüz demeden çalışması ile ortaya çıkmıştır. " dedi.

(CİHAN HABER AJANSI)

"GAZİANTEP'E BAL ORMANI KURACAĞIZ"

Orman ve Su İşleri Bakanı Veysel Eroğlu da hükümetin **Gaziantep**'te gerçekleştirdiği ve gerçekleştireceği projelere değindi. İl Koordinasyon Toplantısı'nda alınan ve **Gaziantep**'e fayda sağlayacak projeler hakkında da konuşan Eroğlu, projenin açılışında bulunmaktan duyduğu memnuniyeti dile getirdi. Eroğlu, "**Şehitkamil** Belediyesi bu alanı bizden istediğinde hiç tereddüt etmeden kabul ettik. Şimdi görüyorum ki ne kadar doğru bir karar vermişiz. Burada doğal hayatı koruma ve yaşatma adına harika işlere imza atılmış. Biz de bu tarz hizmetleri gördükçe Başkanımızla gururlanıyoruz. Ortaya daha güzel işlerin çıkması için elimizden gelen bütün desteği de vermeye hazırız. **Gaziantep**'te yaptığımız toplantılarda önemli kararlar aldık. Aldığımız bu kararlardan biri de **Gaziantep**'te 'bal ormanı' kuracağız. Yakında başlayacağımız projelerle **Gaziantep** yeşil alan bakımından ülkemizde önemli yerlere gelecektir." diye konuştu.

Aile ve Sosyal Politikalar Bakanı **Fatma Şahin** de projenin büyük önem taşıdığını, yeşile eskisinden daha çok ehemmiyet verildiğinin altını çizdi.

Şahin, şunları söyledi: "Nüfus bakımından şu an il olan birçok yerden kalabalık olan **Şehitkamil** ilçemiz yaptığı işler ve projelerle **Türkiye**'de ses getirmeye devam ediyor. Açılışını yaptığımız Biyolojik Gölet bunun en önemli göstergelerinden sadece bir tanesi. Eminim ki Başkanımız ilerleyen zamanlarda bu ve bunun gibi işlere imza atarak **Şehitkamil**'i önemli yerlere getirecektir." ifadelerini kullandı. Yapılan konuşmaların ardından protokol üyeleri, kurdele keserek, açılışı gerçekleştirdi. Protokol üyeleri daha sonra göletin çevresini gezdi. Eroğlu ve Şahin, gölet etrafından birlikte fidan dikip sularken, vatandaşlarla da sohbet etme imkanı buldu.

Çalışanlarına Kebap Pişirdi

Gaziantep ve Rusya'daki fabrikalarında yıllık 25 milyon metrekare üretimiyle dünyanın en büyük halı üreticilerinden biri olan **Merinos**'un bağlı olduğu Erdemoğlu Holding'in Yönetim Kurulu Üyesi Mahmut Erdemoğlu, mangal başına geçip çalışanlarına kebap pişirdi.

Erdemoğlu Holding, **Merinos**'un yaklaşık 2 bin 100 çalışanı ve ailelerini Dülük Tabiat Parkı'ndaki Bahar Şenliği'nde bir araya getirdi. CHP **Gaziantep** Milletvekili **Mehmet Şeker**'in de katıldığı piknikte, holding yöneticileri ile çalışanların tokalaşması sırasında uzun kuyruk oluştu.

İşçilere hitaben kısa konuşma yapan Erdemoğlu Holding Yönetim Kurulu Üyesi Mahmut Erdemoğlu, makine halısı üretiminde **Gaziantep**'te 3, Rusya'daki 1 tesis olmak üzere toplam 4 tesiste yılda 25 milyon metrekare makine halısı üreterek, dünyanın en büyük halı üreticisi konumuna geldiklerini söyledi. Elde ettikleri başarıda çalışanların payının inkar edilemeyeceğini anlatan Erdemoğlu, şöyle dedi: "İhracatımız giderek artıyor. Geçen hafta Başbakanımız Erdoğan'ın elinden ihracat rekortmeni ödülü aldık. Bayrağımızı yükseklere taşıyan çalışanlarımıza her türlü desteği vermeye devam edeceğiz. Biliyorsunuz, daha önce arsası ve maliyetinin 3'te 2'sini karşılayarak 5 yıl görev yapan çalışanlarımızdan 500'ünü ev sahibi yapmıştık. Şu anda da 350 evin daha yapımı sürüyor. 1100'ü **Gaziantep**'te olmak üzere 6 bin 500 kişinin istihdam edildiği Erdemoğlu Holding sizlerle Elele büyümeye devam edecek."

Piknikte 15 çalışma yılını dolduranlara plaket ve birer cumhuriyet altını hediye edilirken, **Merinos** çalışanları davul- zurna eşliğinde neşeli saatler geçirdi. (CİHAN HABER AJANSI)

GAÜN'de "Tarih Bilinci" Adlı Konferans Düzenlendi

Gaziantep Üniversitesi Fen – Edebiyat Fakültesi Ömer Asım Aksoy Konferans Salonunda Üniversitemiz Atatürkçü Düşünce Kulübüne üye öğrenciler tarafından düzenlenen programda, Tarih Bilincinde Buluşanlar Derneği Başkanı Hasan Konuk tarafından "Tarih Bilinci" adlı konferans verildi. Şehitkamil Kaymakamı Mehmet Aydın'ın yanı sıra çok sayıda öğretim elamanı ve öğrencinin katıldığı söyleşi de konuşan Hasan Konuk, Tarih Bilincinde Buluşunlar Derneğinin bünyesinde Tarih Bilinci Araştırma Enstitüsünün kurulduğunu söyledi. Konuk, "Araştırma Enstitüsü milletimize tarih şuurunu, tarihi hafızasını hatırlatmak amacıyla kuruldu. Sağlıklı düşünen her insanın bu kuruluşun bünyesinde yer almasını bekliyoruz. Üretebilen, emek çekebilen her insana ihtiyaç vardır. Bütünleştirici bir kuruluş yapısına sahip olan bu kuruluşa gerekli özenin gösterilmesini istiyoruz" diye konuştu. Tarih Bilincinde Buluşanlar Derneği ve Tarih Bilinci Araştırma Merkezinin kuruluş öyküsü hakkında da bilgi veren Konuk, Gaziantep Şubesinin kurulması için gerekli tüm kolaylıkları sağlamaya hazır olduklarını söyledi. Toplantının sonunda Gaziantep Üniversitesi adına Şehitkamil Kaymakamı Mehmet Aydın tarafından Hasan Konuk'a hediye takdim edildi. (HABER MERKEZİ)

Polis Engelliler İçin Engelleri Kaldırdı

Gaziantep İl Emniyet Müdürlüğümüz bünyesinde, Gaziantep Büyükşehir Belediye Başkanlığı işbirliği ile yapılan "Öğrenen Organizasyon Seyrüsefer takımımız" final sunumu 08.06.2012 günü saat 14.00'de Vali Yardımcısı İbrahim YURDAKUL, Şahinbey Kaymakamı Uğur TURAN, Şehitkâmil Kaymakamı Mehmet AYDIN, İl Emniyet Müdürümüz Süleyman OĞUZ, Büyükşehir Belediyesi Genel Sekreteri İbrahim Fuat ÖZÇÖREKÇİ, Marmara Üniversitesi Öğretim Görevlisi Yavuz DURMUŞ, Emniyet Müdür Yardımcıları ile çok sayıda personel ve davetlinin katılımıyla Şehitkâmil Kültür ve Kongre Merkezinde düzenlenen sunumla final toplantısı yapıldı. Proje, 2011 yılı aralık ayında çalışmalarına başlamış ve 2012 Mayıs ayında tamamlanmıştır. Engelsiz trafik projesiyle Gaziantep ilimizde yaşayan 56.175 görme ve bedensel engelli vatandaşlarımızın trafikte sürücü ve yaya olarak neden yetersiz ve alamadıkları düşünülerek engelli ve yakınlara yönelik bir anket çalışması yapılarak, anket sonucunda engelli vatandaşlarımız için mevcut fiziki düzenlemelerin yeterli olmadığı belirlenmiştir. Bu kapsamda, düzenlemelerin yeterli olmadığı belirlenen 210 noktada yaya kaldırımları, yaya geçitleri, kavşak düzenlemeleri, ışıklı işaret cihazlarının düzenlenmesi, toplu taşımada kullanılan duraklar ve araçlarla ilgili eksikliklerin çözümü konusunda proje ortağımız Gaziantep Büyükşehir Belediye Başkanlığı ve Kamu Kurum ve Kuruluşları, Sivil Toplum Örgütleriyle birlikte çalışmalar yapılarak trafikte engelli vatandaşlarımızın sorunlarının çözümüne katkıda bulunuldu. Ayrıca, proje ile Emniyet Müdürlüğü Trafik personeline, Büyükşehir Belediyesi Zabıta memurlarına, Parkomat görevlilerine, Toplu Taşıma araç sürücülerine konu ile ilgili olarak eğitim seminerleri planlandığı belirtildi. (HABER MERKEZİ)

Gaziantep'te gümrük ekipler... leştirdiği operasyonla, yasa d... lardan Türkiye'ye sokulan top... 690 kilogram kuruyemiş ele ge...

Kaçak Kuruyem... Bayat ve Çürük

Gaziantep'te gümrük ek... gerçekleştirdiği operas... dışı yollardan **Türkiye**'y... toplam 9 bın 690 kilogram kuru... geçirildi.

Gaziantep Gümrük Muhafaza K... ve İstihbarat Müdürlüğü ekipler... ve güneydoğu illerinden yasa dı... yurda girişi yapılan kuruyemişler... **Gaziantep** iline gönderileceği b... aldı. Bunun üzerine takibe başla... **Gazikent** ve **Belkız** mahallelerind... TIR'dan, bir evin altındaki depoy... ve Antep fıstığı içi cinsi kuruyem... boşaltıldığını tespit etti. Gerçekle... operasyonda, 7 bin 690 kilogram... 2 bin kilogram fıstık içi olmak ü... toplam 9 bin 690 kilogram kuruy... geçirdi. Ekipler, kaçak ürünlerin... taşınmasında kullanılan TIR'a da... El konulan malzemelerin toplam... değerinin 400 bin TL olduğu beli... Öte yandan, konu ile ilgili yapıla... çalışmalar sonucunda ele geçirile... ürünlerin **Gaziantep**'e Van'dan g... yurda girişine dair ibraz edilen b... belgelerin de gerçeği yansıtmadı... belirlendi. Ayrıca, kuruyemişler... olduğu tespit edildi. Olayla ilgili... soruşturma kapsamında, G.T., K... H.Y. ve H.Y. isimli şahıslar hakk... **Cumhuriyet Başsavcılığı**'na sev... duyurusunda bulunuldu. (Cihan...

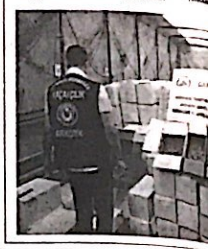

Nöbetçi Ecz...

E BUGÜN- Niz... ECZA... NÖBET...

GNİZİP

Yıl: 44 - Sayı: 6221 12

BELDE RADYO, TV YAYINCILIK VE REKLAMCILIK /

İmtiyaz Sahibi
Osman ALPASLAN

Yazı İşleri Müdürü — Hüsn...
Mehmet Metin İLİKSOY — Av. M...

Muhabirler
Ahmet ALPASLAN Şule DA...

YAYIN TÜRÜ: GÜNLÜK YEREL SÜR...

YÖNETİM YERİ: Saha Mah. Belediye... Kat:6 Nizip/Gaziantep
TEL: 0 342 517 20 63 - 517 63...
FAX: 0 342 517 60 76

BASKI YERİ: Belde Ofset Mat...
Adres: Tahtani Mah. Necip Mahmut...
TEL: 0 342 517 45 50 FAX: 517...

Gazetemiz Basın Konseyi ve Nizip Gazeteciler Cem...

Nizip gazetesi'nde yayınlanan yazı, haber ve resi... hakkı Belde Radyo Tv Yayıncılık A.Ş.'ye aittir. Kay... dahi izinsiz kullanılamaz.

Nizip Gazetesi Basın Meslek İlkelerine Uymak...

Makale ve köşe yazılarının sorumluluğu yazarla... sorumluluğu reklam veremeyen...

CamScanner ile tarandı

Türkiye, Orman Yangınları Konusunda Amerika'ya Teknik Destek Verecek

Orman ve Su İşleri Bakanı Veysel Eroğlu, orman yangınları konusunda Amerika'ya teknik destek vermek için kolları sıvadıklarını söyledi.

Veysel Eroğlu, Aile ve Sosyal Politikalar Bakanı **Fatma Şahin** ile **Gaziantep** İl Koordinasyon Toplantısı'na katıldı. Toplantının açılış konuşmasının ardından, orman yangınları ile ilgili alınacak önlemlere ilişkin bir soruyu cevaplandıran Eroğlu, bu konuda Amerika'ya teknik destek vermek için kolları sıvadıklarını söyledi.

Avustralya, Yeni Zelanda, İsrail, Rusya, **Gürcistan, Suriye, Yunanistan, Makedonya** bölgelerinin hepsine destek verdiklerinin altını çizen Eroğlu, "Şu anda tabi ki büyük konuşmak doğru değil ama en hızlı hareket eden ekip bizim ekibimiz. 49 tane havadan yangınla mücadele uçağı, hem de yangınla mücadele helikopterimiz var. Bunun dışında kara ekiplerimiz var. 5 bin tane kara ekibimiz hazır. 11 bin tane yetişmiş elemanlarla yangına karşı mücadele ediyoruz. Çünkü bizim özellikle bu bölgeler **Gaziantep**'ten başlayıp İstanbul'a kadar olan Güneydoğu'nun bir kısmını, **Akdeniz** bölgesi, **Ege** ve **Marmara**'nın büyük bir kısmı yangına karşı hassas bölgeler. Burada gerekli tedbirleri alıyoruz " dedi

"Teknolojimiz çok iyi. Bir yangında, yangını ben odamdan dahi takip edip görebiliyorum " diyen Eroğlu, "Oradaki orman örtüsünün durumunu, hatta helikopterin veya uçağın arazözün o andaki koordinatlarını kaç kilometre saat hızla gittiğini, kaç dakika sonra oraya ulaşacağını görecek büyük bir teknolojiye sahibiz. Hatta geçen sene bu projeyle e-Türkiye ödülü kazandık. Kamerayla takip sistemimiz var. Kameralar belli kritik noktalarda 360 derece dönerek tarıyor. Bir duman gördüğü zaman en yakın müfrezeye alarm işareti gönderiyor. Daha sonra bölgesi Ankara'ya kadar, Ankara'da uzay üssü gibi yangın hareket merkezimiz var. Oradan bütün yangınları kontrol ediyoruz. Bir yangın çıksa, bütün ekibi oraya sevk ederiz. Ama bazen bir günde 35–40 yangın çıkıyor. Dolayısıyla bütün güçleri ona göre sevk ve idare etmemiz lazım." değerlendirmesinde bulundu.

Vatandaşları da duyarlı olmaları konusunda uyaran Eroğlu, "Bu yaz çok sıcak olacak. Yarından itibaren hava sıcaklıklarında 8–10 derece bir artış var. Hatta ben yarın bu konuda ikaz etmek açısından duyuru yayınlayacağım. Geçtiğimiz ilkbaharda, kışta çok yağmur yağdı, orman kenarlarındaki otlar büyüdü. Vatandaşlarımızın bu konuda dikkat etmeleri lazım. Bilhassa yoldan geçenlerin sigara izmaritı atmamaları lazım. Piknik yapanların bu konuya dikkat etmesi gerekiyor. Çalı çırpı yakılırken dikkatli olunmalı. Küçük bir kıvılcım ormanı yakabilir." şeklinde konuştu.

(Cihan Haber Ajansı)

BANGLADEŞLİ İŞADAMLARI HEYETİ GTO'YU ZİYARET ETTİ

Bangladeşli işadamlarından oluşan heyet GTO'yu ziyaret ederek işbirlikleri konusunda görüş alışverişinde bulundu.

(Haber Merkezi)

TUSKON Dünya Ticaret Köprüsü Programı çerçevesinde Gaziantep'e gelen işadamları çeşitli konularda görüş alışverişinde bulunmak üzere GTO Yönetim Kurulu Başkanı Mehmet Aslan, Meclis Başkan Vekili Osman Asiltürk ve yönetim kurulu üyeleriyle bir araya geldi.

GTO Başkanı Mehmet Aslan içlerinde Bangladeş Türkiye Ticaret ve Sanayi Odası Başkanı Fikret Çiçek ve Genel Sekreteri Murat Karaca'nın da bulunduğu işadamları heyetini Gaziantep'in ekonomik yapısı hakkında bilgilendirdi. Gaziantep'in sanayi ve ticaret konusunda önemli bir kent olduğunu söyleyen Aslan, GTO'nun Bangladeşli işadamları ile Gaziantepli işadamları arasında kurulacak işbirlikleri için her türlü desteği vermeye hazır olduklarını belirtti.

Yapılan görüşmelerde Gaziantepli firmalar ile ortaklık ve ticaret için hazır olduklarını dile getiren Bangladeşli işadamlarına Gaziantep ekonomisini ve GTO hizmetlerini tanıtan dokümanlar ve Gaziantep'in simgesi Çingene Kızı figürlü plaket takdim edildi.

Deniz Kumunda Kahve Keyfi

300 derece sıcaklıkta cezve içerisinde, deniz kumu kullanılarak kahve pişirilmesine olanak sağlayan tasarım, kahve kültürüne yeni bir anlayış getirdi.

300 derece sıcaklıkta cezve içerisinde, deniz kumu kullanılarak kahve pişirilmesine olanak sağlayan tasarım, kahve kültürüne yeni bir anlayış getirdi. Amasyalı Seyfettin Şimşek'in tasarladığı ve Üret Çelik Mutfak tarafından üretimi gerçekleştirilen tasarım beğeni topladı. Özel olarak deniz kumları arasından seçilen ve 300 dereceye dayanıklı kumların kullanılmasıyla yapılan yeni ürün, kahve severlerin nostalji yaşamasını ve damak zevklerine uygun yeniden geleneksel Türk kahve kültürünü yaşamalarını sağlıyor. Kumda kahve keyfinin mucidi Amasyalı Seyfettin Şimşek, " Bilindiği üzere kahve kültürümüz çok eski bir tarihten geliyor. Biz bu kültürü daha canlı bir şekilde yaşatmak için kumda kahveyi ürettik. Önceden kahvelerimiz külde pişerdi biz buna yenilik katarak kumda pişirmeyi denedik ve çok güzel oldu. Kumumuz deniz kumunun tanelerinden birleştirilerek yapıldı. Kahveyi 15-20 dakika içinde pişirme özelliğine sahip bir kum. Kum 300 derece sıcaklığa geldiğinde kendi ısısını içerisinde tutmaya başlıyor." dedi.

Seyfettin Şimşek, "Evlerde kullanmak için pratik bir kahve makinesi yaptık makineyi 300 dereceye ayarladıktan sonra cezvemizde hazırladığımız kahveyi makinenin içinde bulunan kuma koyarak pişmesini bekliyoruz yaklaşık olarak 15-20 dakikada kahvemiz pişiyor. Yavaş yavaş piştiği için kahvenin tadı daha bir güzel oluyor. Normal kahveler gibi olmuyor tadı, eskiden yapılan külde kahveye özenerek yaptığımız bir makine bu. Elektrikli olduğu için daha pratik oluyor ve ateş tadı olmadan lezzetli bir kahve yapılıyor. Üstelik bol köpüklü bir Türk kahvesi içme şansı yakalıyorsunuz. Özellikle Ruslar çok ilgi gösteriyor kumda kahveye çünkü orada kahve kültürü daha bir farklı, uluslar arası fuarlara gittiğimizde de standımızın önünde uzun kuyruklar oluşuyor. Rusya, Gastronomi ve Mutfak Sanatları Bölüm Başkanı Yrd. Doç. Dr **İlkay** Gök de teknolojinin gelişmesiyle birçok kültürel unsurun ortadan kalktığını hatırlatarak, "Sıcak içecek gurupları içerisinde de tek tip üretimle yapımı kolaylaşan, ancak önemli bir kültürün yok olmasına neden olan Türk kahve kültürünün yeniden canlanması ve yeni nesillere doğru aktarılması cezve içerisinde kumda pişirilmiş kahve ile yeniden hayat buldu. Bu kez teknoloji geleneklerimizi kurtardı. Kumda kahve şu ana kadar benim gördüğüm kahve teknolojilerinden en iyisi bence çünkü geleneklerimize göre kahve eskiden çok kısık ateşte külde hazırlanıyordu ve hazırlanması zaman aldığı için kullanımı azalmıştı. Yeni nesil neredeyse bilmiyor bu yöntemle hazırlanan kahveyi ve dolayısıyla da lezzetini." diye konuştu.

Yrd. Doç. Dr **İlkay** Gök, "Son zamanlarda kahve hızlı tüketilmeye başlandı, bir iki dakika içinde kahveler hazır köpüksüz ve eski tadından uzak olarak hazırlanıp tüketilir oldu. Oysa kahve bizim vazgeçilmez **Azerbaycan** ve AB ülkeleri en önemli müşteri guruplarımız arasında." diye konuştu. Kumda Kahve keyfiyle geleneksel cezvede pişirilen Türk kahve kültürünün yerinden canlandığına dikkat çeken **Gaziantep** Üniversitesi (GAÜN) geleneklerimizden ve bunu korumamız gerek. Bizler Türk yemek kültürünün eskisi gibi kalması, korunması için bir takım teknolojik gelişmeleri araştırıyoruz. Kumda kahve hazırlama şu anda geçmişimizi günümüze bağlamış olan güzel bir teknoloji. Burada kahvemiz yine eski yönteme benzer hazırlanıyor fakat yeni teknolojiyle. Teknoloji bize bir takım yenilikler ve kolaylıklar sağladı ama maalesef bazı eski kültür ögelerimizi unutmamıza sebep de oluyor. Kumda hazırlanan kahve ise eski Türk kahve kültürünü yeniden yaşamamızı sağlıyor. Sıcak suda çözdürülüp hemen anında içilebilen orijinalliğini yitirmiş hazır modern Türk kahvesi yerine, eskisi gibi lezzetli, bol köpüklü Türk kahvemizi yeni teknoloji ile içebilmek gerçekten çok güzel." şeklinde konuştu. Kumda kahve keyfini tiryakilerin beğenisine sunan Hüner Endüstriyel Mutfak Ekipmanları Yönetim Kurulu Başkanı Ertan Hüner geleneksel kültürlerin korunması için üzerlerine düşeni yapacaklarını ifade etti. Geleneksel kültürde kahvenin yerinin farklı olduğuna değinen Hüner, "Türk kahvesi olarak dedelerimizden atalarımızdan gördüğümüz kömür ateşi üzerinde, közle kül arası ateş üzerinde pişirilmiş kahve içerdik biz. Şu anda da biz bunu tekrar modernize ederek kumda kahve olayını geliştirdik. Bu projeyi arkadaşımıza finansal destek vererek oluşturduk. Türk kahve tiryakileri bu yeni ürünü çok beğendi." açıklamasında bulundu

(Cihan Haber Ajansı)

CamScanner ile tarandı

Türkçenin Çocukları Gaziantep'te Ziyaretlerini Sürdür

Uluslararası Türkçe Derneği (Türkçeder) tarafından düzenlenen 10.Türkçe Olimpiyatları için dünyanın ülkelerinden Gaziantep'e gelen öğrenciler, Şahinbey Belediye Başkanı Mehmet Tahmazoğlu'nu ziyare

Güle Güle Dany Nounkeu

Alınan bilgiye göre Gaziantepspor 'un Kamerunlu futbolcusu **Dany Nounkeu** transferi için Galatasaray Kulübü ile her konuda anlaşmaya varmıştır.

Gaziantepspor ile **Dany Nounkeu** arasındaki sözleşme, tarafların mutabakatı sonucunda karşılıklı olarak feshedilerek oyuncunun bonservisi Galatasaray kulübüne verilmiştir.

Dany Nounkeu'ya Gaziantepsporumuza vermiş olduğu hizmetlerinden dolayı teşekkür eder, bundan sonraki yaşantısında ve yeni takımında başarılar dileriz.

Bu arada Yönetimimiz, Teknik Ekibimizin verdiği rapor doğrultusunda transfer çalışmalarına başladı. Dany Nounkeu'nun takımdan ayrılmasının ardından ilk olarak bu bölgeye kaliteli bir transfer yapılacağı bildirildi.

(Haber Merkezi)

Uluslararası Türkçe Derneği (Türkçeder) tarafından düzenlenen 10. Türkçe Olimpiyatları için dünyanın değişik ülkelerinden Gaziantep'e gelen öğrenciler, Şahinbey Belediye Başkanı Mehmet Tahmazoğlu'nu ziyaret etti. Başkan Tahmazoğlu tarafından karşılanan Yemen, Moldova, Makedonya, Tanzanya Zanzibar, Tunus ve Bosna Hersekli gelen öğrenciler, Türkçe şarkı ve şiirler okudu.

10. Türkçe Olimpiyatları çerçevesinde Gaziantep'e gelen öğrencileri ağırlamaktan onur ve mutluluk duyduklarını ifade eden Başkan Tahmazoğlu, "Dünyanın değişik ülkelerinden gelerek burada bir çatı altında olmanız mutluluk verici bir olaydır. Dünyanın birçok ülkesinde Türkiye'den giden öğretmenlerimizin açmış olduğu Türk okulları hem ülkeler arası kaynaşmaya hem de o bölgedeki insanların yetişmesi noktasında ciddi bir katkı sağlamaktadır. Kültürler arası kaynaşmaya ve dünya barışı için ciddi anlamda hizmet veren bu okullarımız, aynı zamanda ülkemizin bayrağının o ülkelerde dalgalanmasını ve Türkçenin bir dünya dili olarak yayılmasına vesile oluyor. Emeği geçen herkese teşekkür ediyorum. Öğretmenlerimizi kutluyorum." dedi.

10. Türkçe Olimpiyatları'na 120 ülkeden yaklaşık bin öğrencinin katıldığını belirten öğrenciler, Gaziantep'in misafirperverliğinden çok memnun kaldıklarını ve Türk dilinin dünya barış dili olacağını söyledi. Başkan Tahmazoğlu, günün anısına öğrencilere hediyeler verdi.

(Cihan Haber Ajansı)

GENEL KURUL İLANI

S.S. GÜNEYDOĞU 998 SAYILI NİZİP TARIM SATIŞ KOOPERAT

Kooperatifimizin 2011/2012 iş yılı olağan genel kurulu 15.07.2012 Pazar günü saat Fırat mah. Şıh Mehmet Özkaya Cad. No:24 kooperatif idare binası Nizip/GAZİAN yapılacaktır.

Toplantıya aşagıdaki günden, maddelerini görülmek üzere, belirtiler kampanya sonu kooperatife kayıtlı vadesi gelen borcu bulunmayan Genel Kurulda bilançosu görüşü yılına ait rekolte beyannamesini vererek, ürün teslim taahhüdünde bulunan taahhüt e çeşidi birden fazlaysa bu ürünlerden her birinin en az %50 sini kooperatife teslim e iştirakiyle yapılacağı ilanen duyurulur.

İlk toplantıda çoğunluk sağlanamadığı takdirde ikinci toplantı 22.07.2012 pazar gü saatte ek çeriyet aranmaksızın yapılacaktır.

YÖNETİM

GÜNDEM ;

1- Yoklama, açılış. Divanın teşkili ve genel kurul tutanaklarını imzalamak üzere di verilmesi.
2- Saygı duruşu.
3- 2011/2012 iş yılı yönetim ve denetim kurulu raporlarının okunması ile bilanço, g tablolarının müzakare edilerek karara bağlanması.
4- Yönetim ve denetim kurulu üyelerinin ayrı ayrı ibraları
5- 2012/2013 iş yılı bütçe çalışma programının satışının görüşülüp karara bağlanma
6- Kooperatif Yönetim ve Denetim kurulu üyelerinin aylık net ücretleri ile yolluk v giderlerinin görüşülerek karara bağlanması
7- Kooperatifimize alınması ve satılması gereken arsanın alım ve satımında izlenec görüşülerek karara bağlanması.
8- kooperatifimize ait arsanın ve taşınmazların satışının görüşülerek karara bağlanm
9- Kooperatifin uygun sayıda ve nitelikte personel istihdamı uygun olmadığından k muhasebesi, ürün alımı ve resmi evrakların ve bununla ilgili iş ve işlemlerin birliğ müdürlüğünce yapılması hususunu görüşülerek karar bağlanmasını
10-Seçimler;
a)-Yönetim Kurulu 5 asıl 5 yedek üyenin 3 yıl için seçimi
b)-Denetim Kurulu 2 asil 2 yedek üyenin 3 yıl için seçimi
c)-Biriliğin yapacağı Olağan ve Olağanüstü Genel Kurul toplantısına iştirak edecek temsilcinin asıl ve yedeklerin 3 yıl için seçimi
11- Dilek, temenniler ve kapanış.

CamScanner ile tarandı

ı Yönetmeliği ve
e Kanunu Semineri

ılı Çevre Kanunu çerçevesinde yürürlüğe
ta ÇED Yönetmeliği ve Çevre Kanununca
gereken izin ve Lisanslar Yönetmeliği ile
ların geniş bilgi sahibi olmaları için bir se-
zenlendi.

(Haber Merkezi)

Nizip Ticaret Odası Toplantı Salonunda saat: 14.00'te başlayan seminere Çevre ve Şehircilik İl Müdür'Yardımcısı Sinan Tütüncüler, Çevre Mühendisleri Metin Üçük, Aslıhan Kayadelen, Nizip Ticaret Odası Genel Sekreten Serpil Gündoğdu, Oda üyeleri ve çok sayıda firma temsilcileri katıldı. Seminerin açılış konuşmasını yapan Nızıp Ticaret Odası Genel Sekreteri Serpil Gündoğdu; "Ülkemizde çevre koruma, çevresel önlemler ve düzenlemelere dair mevzuatların her geçen gün önem ve yaygınlık kazandığını, günümüzden bin yıl önce yaşamış ünlü Türk bilgini İbni Sina'nın "Tozlar ve Dumanlar Olmasaydı, İnsanoğlu bın yıl Yaşardı" sözüyle çevre kirlılığine dikkat çektığı örneğini verdi Gündoğdu konuşmasında; "ÇED raporu ekonomik kalkınmayı ve gelişmeyı engellemeden, çevre sorunlarına çözüm üreten bılımsel ve pratik yaklaşımları oluşturmaktadır Ülkemizde çevre sorunlarının gıderek artması ve gündeme gelmesi nedeniyle, ÇED yürürlüğe giren 2872 sayılı çevre kanunu ile yasal hale getirilmiştir. Çevre kanunu çerçevesinde yürürlüğe giren yönetmelık tebliğ ve genelgeler işletme sahıplerini yükümlülük altına sokmaktadır. Sanayi kenti kimliğine sahip ilçemizde çok farklı nıtelik, kapasıte, içerık ve prosese sahıp üretım tesisleri bulunmaktadır. Bu tesisler için 2872 sayılı çevre kanunu çerçevesinde yürürlüğe giren başta ÇED yönetmelığı ve çevre kanununca alınması gereken ızın ve lısanslar yönetmelıkler ve beyan ışlemleri bulunmaktadır. Yapılan denetlemelerde sanayi ve üretim tesislerının önemlı bir kısmı için bu izin ve beyan ışlemlerının istenılen düzeyde gerçekleştırılmedığı, ışletme sahıplerının mevzuatlar konusunda yeterince bilgı sahibi olmadığı tespit edılmıştır. Bu sebeple üyelerimizin zor duruma düşmemeleri ve konu hakkında geniş bilgi sahibi olmaları için düzenlediğimiz bu ortak bilgilendirme seminerinin faydalı olmasını dilerim" dedi.

Çocuklarınıza Abartılı Ödül, Yada Ağır Ceza Vermeyin !

Türkiye de olduğu gibi ilçemizde de binlerce öğrenci bugün karnelerini alarak yaz tatiline girdi. Karne sonrası yaşadığı durumdan olumlu ya da olumsuz etkilenen öğrencilerin neler yapması gerekliği konusunda Ali Alkan İlköğretim Okulu Rehber Öğretmeni ve Psikolojik Danışman Sevinç Deler önemli açıklamalar yaptı 2011-2012 Eğitim ve Öğretim Yılı'nın sona ermesiyle birlikte Nızıp İlçe genelinde yaklaşık 35 bin öğrencinin karne aldığını ifade eden Rehber Öğretmeni ve Psikolojik Danışman Sevinç Deler konuşmalarında şunları söyledi "Karne, sadece çocuğun değil, aynı zamanda ailenin de karnesi sayılmaktadır Çünkü başarı aileden başlar Öğrenci, ailenin tutumundan, ilgisinden etkilenir. Öncelikle çocuğumuzun karnesinde düşük notlar, çocuğumuzun kişiliğinin değerlendirmesi olmalıdır. Çocuğumuzun karnesi başkalarına karşı utanç ya da övünç kaynağı olmamalıdır. Kesinlikle çocuğumuzu başkalarıyla kıyaslamamalıyız. Bu tür tutumlar çocukta özgüven eksikliğine neden olur" dedi. Ali Alkan İlköğretim Okulu Rehber Öğretmeni ve Psikolojik Danışman Sevinç Deler; "Karnesi iyi olan öğrenciler ders çalışmayı bırakmamalıdır, karnesinde zayıfı olan öğrenciler ise umutsuzluğa kapılmamalıdır. Öğrencilerimiz bu tatili iyi değerlendirsinler. ben bütün öğrencilerimize iyi tatiller diliyorum" dedi. (Haber Merkezi)

NİZİP

'in İlk Yerel Gazetesi
İP GAZETESİ
Kuruluş : 1968

GÜNLÜK SİYASİ BAĞIMSIZ GAZETE

AZİRAN-2012 PAZARTESİ www.nrtmedya.com Fiyatı: 25 KRŞ

EHMET SARI, TÜRK
ARLAMENTERLER
İRLİĞİ'NE SEÇİLDİ

Türk Parlamenterler Birliği'nin 16 Olağan Genel Kurulu yapıldı. Ak Parti Gazıantep Milletvekılı Mehmet Sarı, 15 kişiden oluşan Yönetim Kuruluna gırmeyı başardı. Sarı'yı ilk tebrik eden ısımler ise milletvekılı arkadaşlarından Derya Bakbak ve Mehmet Erdoğan oldu Genel Kurulda 15 kişiden oluşan Genel Yönetım Kurulu, 50 kişiden oluşan Yüksek Danışma Kurulu, 3 kişiden oluşan Denetleme Kurulu ve 5 kişiden oluşan Dısıplın Kurulu üyelıkleri ıçın seçım yapıldı.Seçim sonucu Genel Yönetım Kurulu; Nevzat Pakdil, Yaşar Karayel, Alparslan Kavaklıoğlu, Orhan Erdem, Ramazan Kerim Özkan, Ilknur Incedz, Cahit Bağcı, Mustafa Atas, Hasan Çalış, Mehmet Sarı, Kadir Ramazan Coşkun, Omer Faruk Öz, Yahya Akman, Haluk Yıldız ve Nuri Uslu'dan oluştu.Genel Yönetım Kurulu'nun kendi arasında toplanarak, Ak Parti Kahramanmaraş Mil-letvekili Nevzat Pakdil'in Türk Parlamenterler Birlıği'nın başkanlığına seçmesi bekleniyor. (Haber Merkezi)

2011-2012 Eğitim-Öğretim Yılının sona ermesiyle birlikte bir açıklama yapan Nızıp İlçe Mılli Eğitim Müdürü Cengiz Gündeş, tüm öğretmenlerin arkadaşlarım, meslek sevgısı ile güzel ve başarılı çalışmalar sergilediklerini, öğrencileri ilgi, istek ve yetenekleri doğrultusunda hayata ve üst öğrenim kurumlarına yetiştirmede gerekli-özeni gösterdiklerini söyledi. Gösterilen bu çabaları nedeniyle öğretmenleri kutlayan Mılli Eğitim Müdürü Gündeş sozlerını şöyle sürdürdü. "Bu görevlerimizi, birlık ve beraberlığımızı koruyarak, birbirimize karşı sevgi, saygı yardımlaşma anlayışı ile ciddi emek ürünü çalışmalarla sürdürdük ve bundan sonra da aynı anlayış ve duyarlılıkla sürdürmeye devam edeceğiz. Velilerimizden isteğimiz, istediği gibi başarılı olamayan öğrencilerimize kızmak, küsmek, yerine çözüm için öğrencımızle birlikte durum değerlendirmesinin yapılarak onlara destek olmanız ve tedbir almanızdır.Tüm Örgün ve Yaygın Eğitim kurumlarımızda gerçekleştırilen çalışmalara, katkı sağlayan Yöneticilerimize, öğretmenlerimize aile birliği başkanlarımıza, velilerimize ve her seviyedeki eğitim çalışanı arkadaşlarımıza sağladıkları katkılar için tekrar teşekkür ediyorum" dedi. Nizip Milli Eğitim Müdürü Cengiz Gündeş; "Sevgili öğrenciler, sizlere de iyi bir tatil diliyorum. Tatilde bol bol kitap okumanızı, dinlenmenizi, spor yapmanızı, geçen bir yılı değerlendirmenizi ve gelecek ile ilgili planlamalar yapmanızı, yeni gelecek eğitim-öğretim yılına motive olmanızı bekliyorum. Mezun olan öğrencilerim, yolunuzun ve bahtınızın açık olması dileğiyle sizlere sağlık ve esenlikler diliyorum" diye konuştu.

İlçe Milli Eğitim Müdürü Cengiz Gündeş

"Öğretmen ve Öğrencilerimizi Kutluyorum"

(Haber Merkezi)

Sınıfların Mezuniyet Gecesi

fitap İlköğretim Okulu 8. Sınıf Öğrencileri tarafından hazırlanan "Mezuniyet ı" dün akşam saat 20.30'da okul sinde düzenlendi.Üzüntülü ve li dakikaların yaşandığı niyet Gecesi"nin açılış masını Okul Müdürü Kemal yaptı. Okul Müdürü Şener masında; "Biz bu çocukları emanet aldık, bu emanetleri ah bugün en iyi ve en bilinçli e geri teslim edeceğiz. Bu gece tağımız için üzüntü ve duğu bir arada yaşıyor, ancak larınızın bu yere kadar elerinde sız değerli velilere de şekkür ediyorum. Çocuklarımız

mezun olduktan sonrada onları yalnız bırakmayacağız, iyi bir okula yerleştirene kadar arkalarında duracağız. Tüm öğrenci ve öğretmenlerimize bir kez daha teşekkür ediyor, bundan sonraki hayatlarında ise daha başarılı olmalarını temenni ediyorum" dedi. Gecede; "Bayrak teslim töreni, Velilere başarı belgesi, Bölge 3. İngilizce film izlendi, daha sonra Plaket Töreni ile son buldu.

(Haber Merkezi)

Ne şerbet, Ne dondurma, "Karsambaç" Yeni Moda !

Nizip'te yaz mevsiminde serinletici yiyecek ve içecekler arasında en çok tüketilen dondurma ve şerbetin yerini artık "karsambaç" devralıyor. Yaz mevsimi başlarken halkın beğenisine sunulan karsambaç başta çocuklar ve gençler olmak üzere vatandaşlar tarafından sevilmeye başladı. Renkli bardakları ve pipetleri ile günün sıcak saatlerinde vatandaşların ellerinden düşmeyen karsambaç, şimdiden içecek sıralamasında ilk sıraya oturmuş gözüküyor. Okan Parkı içinde karsambaç satan Caner Usta'da; "Ne Meyan Şerbeti ne Dondurma, Karsambaç yeni moda" diyerek müşterilere seslendi. (Haber Merkezi)

TEÇ-SEN' den Yarım Günlük Grev

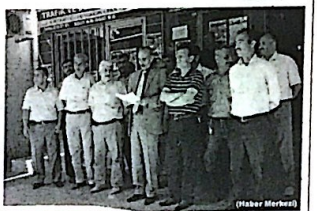

(Haber Merkezi)

Tüm Eğitim Çalışanları Sendikası Nizip Şubesi Başkanı ve üyeleri saat 13:30 da Nizip Milli Eğitim Müdürlüğü önünde bir basın açıklaması yaparak, yarım günlük grev yapacaklarını bildirdiler.Teç-Sen Genel Merkez Yönetim Kurulunca Türkiye genelinde "Okullar Tatile, Memurlar Grev'e" sloganıyla 08 Haziran 2012 Cuma günü yarım günlük genel grev nedeniyle yapılan Basın açıklamasında Tüm Eğitim Çalışanları Sendikası Gaziantep İl Başkanı Mustafa Yalçınkaya şunları söyledi;Eğitim Hizmetleri iş kolunda genel idari hizmetler, yardımcı hizmetler, teknik hizmetler ve sağlık hizmetler sınıfında görev yapan eğitim çalışanlarının sorunlarının çözümü, haklı taleplerinin yerine getirilmesi, bakanlık içinde var olan üvey evlat muamelesinin sona ermesi, kurum içindeki ücret ve kadro adaletsizliğinin giderilmesi ve kaybolan çalışma barışının sağlanarak eğitim çalışanlarının malı, özlük ve sosyal haklarının iyileştirilmesi sendikamızın en önemli amaç ve ilkelerindendir. Ayrıca; Grev hakkı olmadan yapılan "2012 Toplu Sözleşme Görüşmeleri", Kamu görevlileri hakem kurulunun yapısı ve 2012 yılı için %4+%4, 2013 yılı için %3+%3 zam oranı kararını ve Toplu sözleşme görüşmelerinde ortaya konulan senaryo ve oyuncuların muhteşem performansını ve Kamu çalışanlarını yıllardır uyutmaya çalışan bu zihniyeti protesto etmek ve karşısında durmak bizim ödevimiz ve görevimizdir.Bu amaç doğrultusunda; Eğitim çalışanlarının özlük mali ve sosyal haklarının iadesi, kurum içinde var olan ayrımcılığın sona ermesi, Grevsiz yapılan Toplu sözleşme sürecini, Kamu görevlileri hakem kurulunun yapısını ve zam kararını protesto etmek için; Teç-Sen Genel Merkez Yönetim Kurulunca Türkiye genelinde "Okullar Tatile! Memurlar Grev'e!" Sloganıyla "08 Haziran 2012 Cuma günü Yarım Günlük Genel GREV" yapılmasına karar verilmiştir" diyerek talepler hakkında bilgi verdi.

CamScanner ile tarandı

Gaziantep Valisi Ata: Zayıf Dersi Olan Öğrencileri, Aileleri Üzmesin

Gaziantep Valisi Erdal Ata, Şahinbey Dr. Nilüfer-Mustafa Özyurt İlköğretim Okulu'nda gerçekleştirilen karne dağıtım töreninde aileleri uyardı.

Karne dağıtım töreni, Şahinbey Dr. Nilüfer-Mustafa Özyurt İlköğretim Okulu'nda gerçekleştirildi. Okulu yaptıran hayırsever Dr. Nilüfer Özyurt'un da bulunduğu törende, okulun halk oyunları ekibi gösterisiyle eğlendirdi. Öğrencilerin şiirler de okuduğu törende konuşan Gaziantep Valisi Erdal Ata, 2011-2012 eğitim öğretim döneminin sona erdiğini hatırlatarak, öğrencilere tavsiyelerde bulunurken, aileleri de uyardı. Ata, "Bu 8 aylık dönemde, öğrencilerimizi, öğretmenlerimizi yaptıkları çalışmalardan, verdikleri emeklerden dolayı kutluyorum. Takdir ve teşekkür alanları tebrik ediyorum. Karnesinde zayıf olan öğrencilerimiz üzülmesin. Aileleri de onları üzmesin. İnanıyorum ki, yaz döneminde çalışırlar. Önümüzdeki eğitim öğretim döneminde, onlar da başarılı olabilirler. Atatürk'ün bizlere hedef gösterdiği çağdaş ülkeler seviyesine çıkmanın tek yolu eğitime önem vermektir. Eğer biz eğitimle ilgili sorunları çözemezsek, ülkemizde yaşanan diğer sorunları da çözmemiz mümkün değildir." diye konuştu.

İl Milli Eğitim Müdürü Ekrem Serin de eğitimin insan hayatının vazgeçilmez bir olgusu ve en önemli süreçlerinden biri olduğunu kaydetti. Ekrem Serin, "Günümüz dünyasının en uygar toplumları, eğitime çok önem veren, kuşakları en iyi şekilde eğiten ve eğitimdeki sorunlara çözüm üreten toplumlardır. Türkiye 75 milyonluk nüfusuyla bilgi toplumu olma yolunda hızla ilerleyen, önüne çıkan sorunları çözmeye ve günümüzün uygar dünyasında yerini almaya çalışan bir ülkedir. Nüfusumuzun çoğunluğunu da gençlerin ve çocukların oluşturduğu güçlülüğümüzde, eğitim alanında yapılacak çok şey, atılacak çok adım olduğu bir gerçektir. Ancak, toplum sadece okulda sınıfta, kütüphanede ve sadece öğretmenleri vasıtasıyla eğitilemez. Eğitim evde, ailede başlar, okulda gelişir, çeşitlenir ve deyim yerindeyse, beşikten mezara kadar ve hayat boyunca devam eder."

Ak Parti Gaziantep milletvekilleri Mehmet Erdoğan, Nejat Koçer, Derya Bakbak, Halil Mazıcıoğlu ve Nejat Koçer de öğrencilere hitap ederek eğitimin önemine vurgu yaptı. Konuşmaların ardından, okulu başarıyla tamamlayarak dereceye giren öğrencilere ödülleri verildi. Valı Ata ve protokol üyeleri daha sonra sınıflara çıkarak, öğrencilere karnelerini dağıttı. (CİHAN HABER AJANSI)

Öğrenciler Karnelerini Toplum Destekli Polislerin Elinden Aldılar

Gaziantep Emniyet Müdürlüğü 'nce yapılan açıklamada Gaziantep Toplum Destekli Polislik Şube Müdürlüğü olarak sorumluluk bölgelerimizde bulunan İlk Öğretim, Orta Öğretim ve dengi okullarında öğrenim gören öğrencilerin, güvenli ortamlarda eğitim ve öğretim görmelerinin sağlanması, öğrencilerin bilgilendirilmesi ve bilinçlendirilmesine yönelik çeşitli faaliyetler yapmaktayız, denildi. Bu kapsamda; 2011-2012 yılı eğitim ve öğretim döneminin yılsonu tatilinin başlayacak olması, öğrencilerin yılsonu dönemi içerisinde görmüş oldukları derslerle alakalı yapılan sınavlarda almış oldukları notların yansıtıldığı karne dağıtımı öncesi öğrencilerin istenmeyen bazı (intihar, evden kaçma vb.) olayların yaşanmaması için terminalde bulunan polis noktaları ve terminal yetkilileri uyarıldı, karne üzüntüsüyle evden kaçabilecek çocuklara dikkat etmeleri şeklinde uyarılarda bulunundu; Atatürk İlköğretim okulu, Yavuzlar İlköğretim okulu, Sakarya ilköğretim okullarında velilerimize yönelik seminerler verilerek öğrenci velilerimiz bilinçlendirilmekte, ayrıca karne dağıtım günü personellerimiz tarafından okullar ziyaret edilerek burada tespit ettiğimiz karnesi zayıf olan öğrencilerin aileleri ziyaret edilerek olumsuz durumların yaşanmaması için velilerimize bilgilendirme ve uyarılar yapıldı.Öğrenciler karnelerini Toplum Destekli Polislerin eliyle aldılar, karne esnasında duygusal anlar yaşayan özellikle mezun olan 8. Sınıf öğrencileri gözyaşlarını tutamadılar. Ayrıca okullarda Toplum Destekli Polisler tarafından öğrencilere çeşitli hediyeler verilerek, velilere yönelik olarak broşürler dağıtıldı, öğrenciler karne almanın mutluluğunu doyasıya yaşadılar ve polis amcalarına teşekkür ettiler. (HABER MERKEZİ)

Emniyet, Dilencilik Faaliyeti İçine Giren Mültecilere Karşı Uyardı

Gaziantep Emniyet Müdürlüğü, son zamanlarda Suriyeli mültecilerin kaldığı çadır kentlerden kaçan ya da yasal olmayan şekilde şehirde bulunan yabancı uyruklu bazı kişilerin, dilencilik, dolandırıcılık faaliyete içerisine girdiğini bildirerek, vatandaşları uyardı.

Gaziantep Emniyet Müdürlüğü'nden yapılan yazılı açıklamada, Suriye'de yaşanan olaylar nedeniyle ülkelerinden kaçan insanlara Türkiye'nin kucak açtığı, İslahiye ilçesinde bulunan çadır kentte de kalan misafirlerin her türlü ihtiyaçlarının Valilik koordinesinde sağlandığı belirtildi.

Son zamanlarda kaçak çalışma, hırsızlık, dolandırıcılık, fuhuş, gümrük kaçakçılığıyla birlikte, çadır kent kamplarından kaçarak yasal veya yasal olmayan şekilde Gaziantep'te bulunan yabancı uyruklu kişilerin dilencilik ya da dolandırıcılık faaliyetleri içerisine girdiği bildirilirken, şu ifadelere yer verildi: "Bu kapsamda yardım toplama bahanesi ile vatandaşlarımızın iyi niyetini suiistimal ederek para ve benzeri menfaat temin ettikleri, Emniyet Müdürlüğü Yabancılar Şube Müdürlüğü görevlilerince tespit edilmiştir. Bu tür tutum ve davranış içerisine giren şahısların görülmesi halinde 155 Polis imdat telefonuna bildirilmesini rica ediyoruz."

(CİHAN HABER AJANSI)

"Tarih Bilinci" Adlı Konferans

Gaziantep Üniversitesi Fen – Edebiyat Fakültesi Ömer Asım Aksoy Konferans Salonunda Üniversitemiz Atatürkçü Düşünce Kulübüne üye öğrenciler tarafından düzenlenen programda, Tarih Bilincinde Buluşanlar Derneği Başkanı Hasan Konuk tarafından "Tarih Bilinci" adlı konferans verildi.

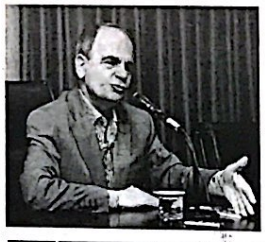

Şehitkamil Kaymakamı Mehmet Aydın'ın yanı sıra çok sayıda öğretim elamanı ve öğrencinin katıldığı söyleşi de konuşan Hasan Konuk, Tarih Bilincinde Buluşunlar Derneğinin bünyesinde Tarih Bilinci Araştırma Enstitüsünün kurulduğunu söyledi.Konuk, "Araştırma Enstitüsü milletimize tarih şuurunu, tarihi hafızasını hatırlatmak amacıyla kuruldu. Sağlıklı düşünen her insanın bu kuruluşun bünyesinde yer almasını bekliyoruz. Üretebilen, emek çekebilen her insana ihtiyaç vardır. Bütünleştirici bir kuruluş yapısına sahip olan bu kuruluşa gerekli özenin gösterilmesini istiyoruz" diye konuştu. Tarih Bilincinde Buluşanlar Derneği ve Tarih Bilinci Araştırma Merkezinin kuruluş öyküsü hakkında da bilgi veren Konuk, Gaziantep Şubesinin kurulması için gerekli tüm kolaylıkları sağlamaya hazır olduklarını söyledi.

(HABER MERKEZİ)

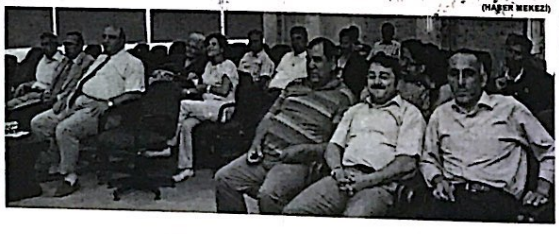

Şahinbey, T... En Büyük B... Yapan Belec...

Gaziantep Şahi... milyon TL'lik ... TL ek bütçe ... büyük bütçesini yapan ... Yapılan ek bütçe ile 20... milyon TL'ye çıktığını ... Belediye Başkanı Meh... "Bu bütçemizin yakla... kısmını yatırımda kull... rakamlara göre Türkiy... bütçeyi hem de bu bütçe... payı yatırıma ayıran Şa... olmuştur. Tüm bu çalış... meclis üyelerimize ve ç... teşekkür ediyorum." ded...

Gaziantep'te Uyuşt...

Gaziantep'te düzen... operasyonunda 2... ele geçirilirken, ... Kaçakçılık ve Organize S... Müdürlüğü ekipleri bir ihb... merkezinde uyuşturucu sa...

Yitik : Nüfus Cüzdanını K... Vehbi METE

Nöbetçi E...

NİZİP
Yıl: 44 Sayı: 6220
BELDE RA...
YAYINCILIK VE REKLA...
İmtiyaz Sa... Osman ALP...
Yazı İşleri Müdürü Mehmet Metin İLİKSOY
Muhabi... Ahmet ALPASLAN
YAYIN TÜRÜ: GÜNLÜK Y...
YÖNETİM YERİ: Sahi... Kat:6 Nizip G...
TEL: 0 342 517 ...
FAX. 0 342 5...
BASKI YERİ: Belde...
Adres: Tahtani Mah. Ne...
TEL: 0 342 517 45 5...
Gazetemiz Basın Konseyi ve Nizip G...
Nizip gazetesi'nde yayınlanan ... hakkı Belde Radyo Tv Yayıncılık ... dahi izinsiz ...
Nizip Gazetesi Basın Meslek İ...
Makale ve köşe yazılarının sorumluluğu ...

CamScanner ile tarandı

İLLİ EĞİTİM BAKANLIĞI'NDAN GENELGE

İllî Eğitim Bakanı Ömer Dinçer, valiliklere gönderdiği genelgeyle zorunlu eğitimi 12 yıla çıkaran kanun da ilkokul, ortaokul ve lise larının acilen yapılması talimatı verdi. rne olan 17 milyon öğrenci eski dönemeyebilir. Önumüzdeki yıl 5. layacak öğrenciler ortaokul olarak okullarda eğitimlerine devam edecek. aşlayacak öğrenciler de ilkokul olarak okullara sadece e-okul üzerinden tıracak.

okul öncesi, ilkokul, ortaokul ve imam aokullarını açma-kapama, ad ne, planlama gibi işlemlerin valiliklerce ğını belirterek, "Bu planlamalar acilen narak, 8-15 Haziran 2012 tarihleri sisteme girişleri yapılacak" dedi. itim Bakanı Ömer Dinçer, "okul aları" konusunda yayımladığı ve 81 il e gönderdiği genelgede, zorunlu eğitimi çıkaran kanun kapsamında ilkokul, l ve lisenin bağımsız olması, ortaokulun veya liseyle birlikte kurulmasının olabileceğini belirtti.

İllerin ilköğretim okullarından hangilerinin ilkokul, hangilerinin ortaokul olacağı, hangilerinde ise ilkokul ve ortaokulların birlikte devam edeceğini belirleyeceğini anımsatan Dinçer, okul öncesi, ilkokul, ortaokul ve imam hatip ortaokullarının açma-kapama, ad değiştirme, planlama gibi işlemlerin valiliklerce yapılacağını kaydetti. Bakan Dinçer, valiliklere "Bu planlamalar acilen tamamlanarak, Devlet Kurumları Modülü'ndeki açıklamalar doğrultusunda 8-15 Haziran 2012 tarihleri arasında sisteme girişleri yapılacaktır" talimatını verdi.

EĞER İTİRAZ YOKSA NAKİL YAPILACAK

2012-2013 eğitim öğretim yılında ilkokul 1. sınıfa başlayacak öğrencilerin sadece ilkokul olarak belirlenen okulların 1. sınıfına e-okul üzerinden kayıtlarının yapılacağını anımsatan Dinçer, 2011-2012 eğitim yılında 4. sınıfta olup 2012 Eylül ayı itibarıyla 5. sınıfa başlayacak öğrencilerin ise sadece ortaokul olarak belirlenen okullara e-okul üzerinden kayıtlarının yapılacağını belirtti.
İmam hatip ortaokuluna gitmek isteyen öğrencilerin velilerinin başvurusu üzerine bu okula kayıtlarının yapılacağını ifade eden Dinçer, bu şekilde kaydı yapılan öğrenciler e-okul sisteminden ortaokula yapılan kaydının düşeceğini hatırlattı.
Bakan Dinçer, şunları kaydetti:
"2011-2012 eğitim öğretim yılında 1, 2 ve 3. sınıfta olup 2012 Eylül ayı itibarıyla 2, 3 ve 4. sınıfta okuyacak öğrenciler bakımından, okumakta olduğu okul ortaokula dönüştürülmüş ve ilkokul olarak belirlenen okulun mesafesi fazla değilse ve velilerin de yoğun itirazı bulunmuyorsa, ilkokul olarak belirlenen okula nakilleri yapılacak, aksi halde bulundukları okullarda (mevcut binada) öğrenim görmeye devam edecekler.
2011-2012 eğitim öğretim yılında 5, 6 ve 7. sınıfta olup 2012 Eylül ayı itibarıyla 6, 7 ve 8. sınıfta okuyacak öğrenciler bakımından okumakta olduğu okul ilkokula dönüştürülmüş ve ortaokul olarak belirlenen okulun mesafesi fazla değilse ve velilerin de yoğun itirazı bulunmuyorsa, ortaokul olarak belirlenen okula nakilleri yapılacak, aksi halde bulundukları okullarda öğrenim görmeye devam edecekler."
(Haber Merkezi)

Hürsiad, Bangladeşli İşadamlarını Gaziantep'te Ağırladı

Türkiye İşadamları ve Sanayiciler Konfederasyonu(TUSKON)'nun düzenlediği Dünya Ticaret Köprüsü zirvesi için Türkiye'ye gelen Bangladeşli işadamı heyeti,Gaziantepli işadamı ve sanayicilerle bir araya geldi.

Hür Sanayici ve İşadamları Derneği (HÜRSİAD)'in organizesinde bir araya gelen işadamları ticari alandaki işbirliği imkanlarını konuştu.

Bangladeşli heyet, Gaziantep programı çerçevesinde Zirve Üniversitesi, Gaziantep Ticaret Odası, Gaziantep Sanayi Odası'nı ziyaret etti. Organize Sanayi Bölgesi'ndeki fabrikaları yerinde görme imkanı bulan Bangladeşliler, şehrin tarihi ve turistik mekanlarını da gezdi. Gaziantepli iş adamları ile bir araya gelerek ikili görüşmeler yapan heyet, ağırlıklı olarak yapı, mobilya ve ev tekstili, gıda sektörlerini masaya yatırdı. Heyetin ziyaretiyle ilgili değerlendirmede bulunan HÜRSİAD Yönetim Kurulu Başkanı Kasım Fincan, "Dünyada anlaşabilmenin farklı yolları vardır. Bunlardan biri de ticari yollar ve dillerdir. Biz bu dil vasıtası ile işbirliğimizi, ticari potansiyelimizi artırma adına öncelikle TUSKON, ardından Gaziantep'te bu birlikteliğe ulaşırsak çok güzel neticeler elde ederiz." dedi.

Bangladeş Türkiye Ticaret ve Sanayi Odası Başkanı Fikret Çiçek ise gördüğü ilgiden memnuniyeti dile getirerek, "Biz Gaziantep'in Gaziantep'in sanayi şehri olduğunu biliyorduk ama yerinde gördükten sonra tam tanımadığımızı anladık. Hayran kaldık. Yatırım imkanlarını konuştuk." ifadelerini kullandı. (Cihan Haber Ajansı)

Emine Nakıboğlu İlköğretim Okulu'nda Mezuniyet Sevinci

Gaziantep Özel Emine Nakıboğlu İlköğretim Okulu, mezun olan 102 öğrencisi için mezuniyet töreni düzenledi.

Okulun bahçesinde düzenlenen programa öğrenciler, öğretmenler ve çok sayıda öğrenci velisi katıldı. Müzik branşı öğretmenlerinin ney, klarnet, gitar ve bağlamadan oluşan müzik dinletisi ile başlayan programın sunuculuğunu radyo programcısı Talha Bora Öge yaptı. Öge, sahnede kendi yazdığı ve seslendirdiği birbirinden muhteşem şiirleri ile katılımcıların beğenisini kazandı..

(Cihan Haber Ajansı)

Törende konuşan Okul Müdürü Süleyman Eski, öğrencilerini mezun ederken onlardan ayrılmanın hüznünü yaşadıklarını belirterek, onları daha iyi yerlerde görmenin de gururunu yaşayacaklarını söyledi. Eski, "Bu yıl 102 öğrencimiz mezun oldu. Onları sadece sınavlara değil aynı zamanda hayata da hazırladık. Birlikte olduğumuz sürede başarılarınızı, güzelliklerinizi ve sevinçlerinizi birlik beraberlik içerisinde paylaştık. Acı tatlı hatıralarınızla dolu bu havayı hep birlikte teneffüs ettik. İşte sizler, böyle bir eğitim-öğretim yuvasından mezun olmanın ve bu sıcak atmosferden feyz almanın onurunu duymalı kıvancını yaşamalısınız. Yolu bilenlerle yürüyünüz ki yorulmayasınız." dedi.

Öğrenci velileri Remzi Ketenci ve Remzi Bazoğlu da öğrenci velileri adına bir konuşma yaparak çocuklarının iyi bir eğitim ve öğretim almasında emeği geçen öğretmenleri tebrik etti. Konuşmaların ardından okul birincisi Furkan Horan mezuniyet kütüğüne bröve'çaktı. Öğrencilerin seslendirdiği şiir ve şarkılarla renklenen törende mezun öğrenciler için pasta kesildi. Ardından mezun öğrenciler bayrak ve flamalarını 7. sınıf öğrencilerine devretti. Daha sonra slayt gösterisi eşliğinde salmeye davet edilen öğrenciler, plaketlerini anne ve babaların elinden aldı. Programın sonunda öğrenciler hep birlikte sahnede keplerini fırlatarak mezuniyetin sevincini doyasıya yaşadı.
Program havai fişek gösterisiyle sona erdi.

osyal Tesis ve Kur'an ursu Törenle Açıldı

antep Şahinbey Belediyesi tarafından yapımı tamamlanan nevler Sosyal Tesisi ve Kur'an Kursu törenle hizmete açıldı.

ıygı duruşunda ulunulması ve İstiklal Marşı'nın okunmasının n başlayan programda uşma yapan Şahinbey ye Başkanı Mehmet zoğlu, "Çok amaçlı tesislerimiz, sadece ler sonrası taziye kulübü ğil, emeklilerimiz için e kütüphane, hanım lerimiz ve çocuklarımız t merkezi, Kur'an Kursu hizmet vermektedir. böyle hizmet veren 35 sisimiz var. 12 eski de yapılanlarla beraber 47 adet tesisimiz naktadır. İnşaat halinde adet tesisimiz var." dedi.

zoğlu, "Tüm imizde 20 bin 127 er eğitim alıyor. Şuana 31 bin 832 kişi de ndı. Bu sosyal ızın bir özelliği de canımızın Gaziantep'e inde buraya tesis ısını istemesidir. kanımız vatandaşın , sohbet edeceği ve ebileceği bir alan ısını istemişti. Bizler de n dış kaplamasını eski evi modelinde yaparak ümüzü yaşatmak istedik. h sosyal tesisimiz laşlarımıza ve ey'imize hayırlı Uğurlu diye konuştu.

bey Kaymakamı Uğur da konuşmasında sosyal yapımında emeği lere teşekkür etti. şmaların ardından tesis ve açılışı gerçekleştirildi.

(Cihan Haber Ajansı)

Polisten Öğrencilere Sıcak İlgi

Mardin İli Kızıltepe İlçesi Akdoğan Köyü İlköğretim Okulunda eğitim ve örenim gören maddi imkânları kısıtlı 60 öğrenci İl Emniyet Müdürlüğümüz Toplum Destekli Polislik Şube Müdürlüğü görevlilerince ilimize getirilerek, Gaziantep'in tarihi ve turistik yerleri gezdirilmiştir.Öğrencilere, il Emniyet Müdürlüğüz yemekhanesinde verilen yemeğin ardından; Zeugma Müzesi, Gaziantep Kalesi ve Hayvanat Bahçesi gezdirilerek, Zeugma Müzesi ve Gaziantep Kalesi hakkında bilgiler verildi.Gezinin tamamlanmasıyla öğrenciler personelimizin kendilerine göstermiş olduğu yakın ve sıcak ilgisinden dolayı çok mutlu olduklarını unutamayacakları bir gün yaşadıklarını belirttiler. Okulun öğretmenlerinden Barış ÖZTÜRK, ise Toplum Destekli Polislerin gösterdikleri yakın ilgi ve yapılan organizasyonun kendilerini ve öğrencileri çok mutlu ettiğini, Gaziantep Emniyetinden gördükleri sıcak ilgiyi hiçbir zaman unutmayacaklarını belirterek çekilen hatıra fotoğrafının ardından ilimizden ayrılmışlardır
(Haber Merkezi)

CamScanner ile tarandı

TÜRKİYE ENGELLİLER HALTER ŞAMPİYONASI'NDA, ÇİFTE GURUR

Türkiye Bedensel Engelliler Spor Federasyonu tarafından 31 Mayıs- 2 Haziran 2012 tarihinde düzenlenen "Türkiye Engelliler Halter Şampiyonası"nda, 1 Türkiye birinciliği,1 Türkiye ikinciliği elde eden sporcular için Nızıp Kapalı Spor Salonu'nda Madalya Töreni yapıldı.1 dakikalık Saygı duruşu ve İstiklal marşı ile başlayan törenin açılış konuşmasını Gençlik Hizmetleri ve Spor İlçe Müdürü Ömer Faruk Yakar yaptı Ömer Faruk Yakar konuşmasında, Sporcularımızın bu başarısı karşısında gurur duyduğunu, bu başarıyı elde eden sporculara ve desteğini eksik etmeyen Nızıp Kaymakamı Yaşar Karademiz ve Nızıp Belediye Başkanı Hacı Fevzi Akdoğan'a teşekkür ettiğini belirtti. Madalya Töreni daha sonra, Gençlik Hizmetleri ve Spor İl Müdürü Yahya Şahan ve Nızıp Kaymakamı Yaşar Karademiz'in konuşmaları ile devam etti Yapılan konuşmaların ardından SODES projesi kapsamında "Spor Engel Tanımaz" spor kursuna katılan okçuların ok atışları, Türkiye Şampiyonu haltercileri Ali Saka Dokuyucu ve Coşkun Sümer' ın halter gösterileri, protokol üyeleri tarafından sporculara ve öğretmenlerine Madalya ve Belge verilmesi ile program son buldu Nızıp Kapalı Spor Salonu'nda yapılan Madalya Töreni'ne Nızıp İlçe Kaymakamı Yaşar Karademiz, Belediye Başkanı Hacı Fevzi Akdoğan, Emniyet Müdürü Mustafa KantarMilli Eğitim Müdürü Cengiz Gündeş, Müftü Dr Mustafa Genç, Gençlik Hizmetleri ve Spor İl Müdürü Yahya Şahan, Gençlik Hizmetleri ve Spor İlçe Müdürü Ömer Faruk Yakar, İlçe Jandarma Komutanı Yüzbaşı Çağrı Demiröz, Nizip Engelliler Derneği Başkanı Abdurrezzak Pamuk ve Ünlü Ses Sanatçıları Kahtalı Hamido, Pop Star Adnan ve Piyanist Ömer katıldı

(Haber Merkezi)

Anne Baba Tutumlarının Çocuk Üzerindeki Etkileri

Atılem Der 2. Başkanı Murat Kekçe'nin organize ettiği "Anne Baba Tutumlarının Çocuk Eğitimindeki Önemi" konulu konferans Eğitimci yazar S. Ahmet uzun , tarafından Akçakent Köyünde gerçekleştirildi. Akçakent köyünde ilk defa gerçekleştirilen Aile konferansı köyün taziye evinde yapılırken, Konuyla ilgili önemli açıklamalarda bulunan Eğitimci Yazar Seyit Ahmet Uzun, çocukların eğitiminde anne baba tutumlarının çok önemli olduğunu belirterek, ayet ve hadislerle bu konuya açıklık getirdi.Seyit Ahmet Uzun, "İlk önce anne ve babaların çocuklarına dini ve ahlaki eğitim vererek, onları Allah merkezli bir yaşamın güzelliğine yönlendirmelerinin öneminden bahsetti. Ancak bunu gerçekleştirecek anne babaların mutlaka birbirine karşı sevgi ve saygı eksenli bir yaklaşım sergilemeleri gerektiğini vurguladı. Birbirine karşı anlayışsız ve kaba olan anne babaların çocuklarında güven eksikliği oluşacağını belirterek, ailede sevgi ve saygının ne derece önemli olduğunu hatırlattı. Ailede çocukların yanında eşine "seni seviyorum" sözcüğünü avıplayanların birbirine karşı kötü sozleri söylemede hiçbir sakınca görmediklerini belirtti. Bu yaklaşımın çocuklarda sevgisizliğe neden olacağının altını çizen S. Ahmet Uzun, sorunların temelinde eşler arası iletişimde sevgi eksikliği olduğunu belirterek, eşini sevdiğini söylemekten çekinmeyen peygamberi örnek almanın ailede huzur ve güven oluşturacağını belirtti. Konferansın sonunda yazar S. Ahmet Uzun kitaplarını imzalayarak köylülere Atılem Der adına hediye etti

(Haber Merkezi)

NİZİP
Güven ve Konfor İle Hizmetinizdeyiz
0 532 682 79 86
TEL : 0342 517 12 22
24 Saat Hizmetinizde
Memnuniyetinizi Dostlarınıza, Şikayetinizi Bize Bildiriniz
S.S.123 NOLU
Yitik : H Sınıfı Ehliyetimi Kaybettim. Hükümsüzdür. İbrahim ALT

BELDE OFSET MATBAACIL
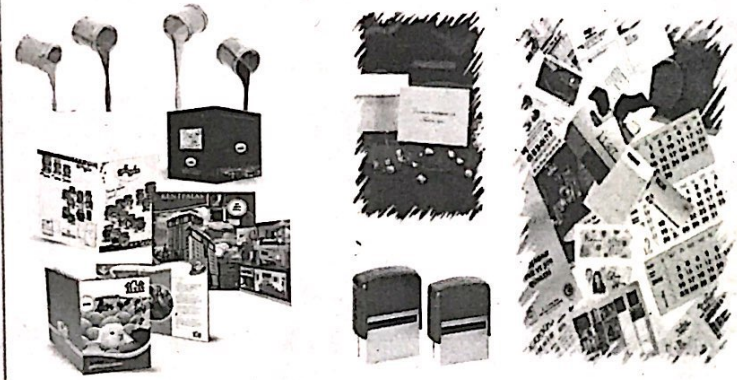
GAZETE, DERGİ, KİTAP, BROŞÜR, AFİŞ,
KARTVİZİT, KAŞE, BLOKNOT, TAKVİM
Tel :517 45 50 Fax: 517 60 76
Tahtani Mahallesi Necip Mahmut Cad.16/B NİZİP

CamScanner ile tarandı

...0 Öğrenci 400 Başarı

...2012 Eğitim ve Öğretim Yılı içerisinde; "Bilgi yarışmaları, Kültürel ve ...f Yarışmalar ile Proje Yarışmaları"nda İlçe, İl, Bölge, Ülke ve Dünya ...eleri elde eden yaklaşık 400 öğrenciye teşekkür belgesi verildi.

Tekel İlköğretim Okulu Konferans Salonu'nda saat 15.00'te başlayan programın açılış konuşmasını Nizip Milli Eğitim Şube Müdürü Abdullah Dağlı yaptı Şube Müdürü Dağlı konuşmasında, "Bugün burada çeşitli yarışmalarda ve etkinliklerde başarı gösteren öğrencilerimize teşekkür etmek için toplanmış bulunuyoruz Yarışmalarda derece alan öğrencilerin sayılarının bu kadar fazla olması bizi çok mutlu ediyor, ben gurur kaynağımız olan bu öğrencilere ve onları eğiten öğretmenlerine teşekkurlerimi sunuyor başarılarının devamını diliyorum" dedi Belge Töreni'ne; "Nizip Milli Eğitim Müdürü Cengiz Gündeş ile Şube Müdürleri Abdullah Dağlı ve Mehmet Ertekinoğlu, Halk Eğitim Merkezi Müdürü Suna Sertpolat, dereceye giren Okul İdarecileri ve çok sayıda öğrenci katıldı.

Çalınan Motosiklet 1 Yıl Sonra Bulundu

Şanlıurfa'da yaklaşık 1 yıl önce çalınan motosiklet, Nizip İlçe Emniyet Müdürlüğü ekiplerinin dikkati sonucunda bulundu Edinilen bilgiye göre, 23 Mayıs 2011 Pazartesi günü Şanlıurfa Merkezden kimliği belirsiz kişi ya da kişilerce çalınan Yusuf Ezme'ye ait 63 KP 285 plakalı motosiklet. Nizip'te Atatürk Mahallesi Fatih Sultan Bulvarı üzerinde devriye gezen Polis ekipleri tarafından durduruldu Sürücüsünün hareketlerinden şüphelenen Polis yaptığı incelemede, Motosikletin Yusuf Ezme adlı bir vatandaşa ait olduğunu ve 13 ay önce Şanlıurfa 'dan çalındığını belirledi Çalıntı motosiklet sahibine yeniden teslim edilirken, olayla ilgili soruşturmanın devam ettiği bildirildi

...in İlk Yerel Gazetesi
...İP GAZETESİ
Kuruluş : 1968

NİZİP

GÜNLÜK SİYASİ BAĞIMSIZ GAZETE

...AZİRAN 2012 CUMARTESİ | www.nrtmedya.com | Fiyatı: 25 KRŞ

Engelli Vatandaşın Talihsizliği

Nizip'te, yaklaşık 1 ay önce çalınıp daha sonra bulunan engelli vatandaşın motosikleti, ikinci kez aynı yerden çalındı Yeşilevler Mahallesi Taşköprü Caddesi'nde oturan engelli vatandaş Halil Eser'in (53) tek odalı evin önünde park ettiği aracı yaklaşık 1 ay önce çalındı. Eser'in engelli motosikleti bir süre sonra jandarma tarafından bulunarak kendisine teslim edildi. İkinci kez aynı yerden çalınan aracının çalınma anı Nizip Belediyesinin güvenlik kamerasına

yansıdı.Görüntülerde, 16-17 yaşlarındaki bir genein, bir süre uğraştıktan sonra motosikleti çalıştırarak hızla buradan uzaklaştığı görülüyor. Polis ekipleri, görüntülerden yola çıkarak eşgalı belirlenen zanlıyı yakalamak için soruşturma başlattı.Engelli aracının 1994 yılında Nizip Kaymakamlığı tarafından kendisine verildiğini belirten Halil Eser, bir ay önce çalınan engelli aracının bulunarak kendisine teslim edildiğini, ancak evinin önüne park ettiği engelli motosikletinin ikinci kez çalındığını anlatarak, duyduğu üzüntüyü dile getirdi.Nizip Belediyesi tarafından kendisine tahsis edilen küçük bir evde zor şartlarda hayatını sürdürdüğünü anlatan Halil Eser, şöyle devam etti:"Engelli aracım benim için çok önemli, Bu araç, benim hayatımı kolaylaştırıyor. Aracımı çalanlarda hiç mi Allah korkusu yok- Zaten çok zor durumdayım ve yardıma ihtiyacım var. Nizip Kaymakamlığı Sosyal Yardımlaşma ve Dayanışma Vakfı'nın 3 ayda bir verdiği özürlü maaşıyla geçiniyorum. Yeni bir araç alacak gücüm yok. Bundan başka hiç bir ulaşım aracım da yok. Bu hırsızlık olayının başıma gelmesi beni engelli olmamdan daha çok üzdü. Polise şikayet başvurumu yaptım. İnşallah ilk olayda olduğu gibi yine aracıma çabuk kavuşurum." (Haber Merkezi)

...izip'te Karne Heyecanı

...p ilçesinde 34 bin 950 öğrenci karnelerini alarak yıl sonu tatiline girdi.

...illi Eğitim müdürü Cengiz Gündeş, ...ı açıklamada, ilçe genelinde 3 bin 250 ...öncesi, 24 bin 100 ilköğretim ve 7 bin ...öğretim öğrencisinin karne aldığını bildirdi öğrencilere hem dinlenerek hem de kitap okuyarak zaman geçirmelerini tavsiye eden Gündeş, şunları kaydetti: "Tatile giren ...erimiz, geçen bir yılı değerlendirmelerini ...ekle ilgili plan yapmalarını istiyorum.

...ada velilere büyük görevler düşüyor. ...niz istedikleri gibi başarılı olamayan ...erimize kızmak, küsmek yerine çözüm ...ukları ile birlikte durum değerlendirmesi ...ı ve gelecek yıla motive olmak için iyi ...alarını diyorum." (Haber Merkezi)

Nizip Kaymakamı Karadeniz karne dağıttı

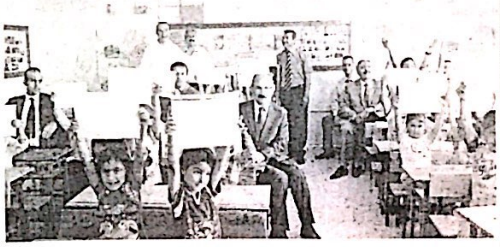

Nizip Kaymakamı Yaşar Karadeniz, Hatice Kamil Pekmez İlköğretim Okulu'nda karne dağıttı. 2011 --2012 eğitim öğretim yılının sona ermesi nedeniyle düzenlenen törene katılan Karadeniz, Hatice Kamil Pekmez İlköğretim Okulu'nda öğrencilerin son derslerine eşlik etti.İlçe Milli Eğitim Müdürü Cengiz Gündeş, Şube Müdürleri Metin Kılıçparlar, Abdullah Dağlı ve Mehmet Ertekinoğlu ile karnelerini dağıtan Karadeniz, onlarla sohbet etti. Karnelerini alan öğrencileri kutlayan Karadeniz, öğrencilerin yaz tatillerini iyi değerlendirmesi gerektiğini ifade ederek, tatilin yanı sıra bol bol kitap okumalarını tavsiye etti. (Haber Merkezi)

...nadolu Öğretmen Lisesi ...encilerinden Şiir Dinletisi

...Maruf Marufoğlu Anadolu Öğretmen Lisesi 11- A Sınıfı öğrencileri tarafından hazırlanan "Şiir Dinletisi" ...amı, okulun çok amaçlı Salonu'nda ya- Renkli görüntülere sahne olan "Şiir Din- programının organizatörlüğünü ise Sı- ...ğretmeni Ayşe Beyazıt üstlendi. Şiir ...tisi programına Maruf Marufoğlu Ana- Öğretmen Lisesi Okul Müdürü ve öğret- ...erinin yanında çok sayıda veli katıldı. ...amın açılış konuşmasını yapan Sınıf ...tmeni Ayşe Beyazıt, programda emeği ...n öğrencilerine teşekkür ederek, bu tür ...likler aralıksız devam edeceğine işaret "Şiir Dinletisi"nde öğrencilerin okuduğu ...tırıdan güzel şiirler, zaman zaman ...nda duygulu anlar yaşanmasına neden ...Şiir dinletisine vatandaşlarında yoğun ...österdiği dikkat çekti. (Haber Merkezi)

Aile İçi Şiddete Gözaltı

Fırat Mahallesi Cumhuriyet sokak üzerinde yaşanan kavga ihbarını değerlendiren Nizip İlçe Emniyet Müdürlüğü Asayiş Büro Amirliği ekipleri, olay yerinde yaptıkları aramada 4 adet av tüfeği ele geçirdi, olayla ilgili 1 kişiyi gözaltına aldı.Edinilen bilgiye göre süreklı kavga ettiği eşi ve çocuklarına şiddet uyguladığı iddia edilen Fevzi T. ile eşi arasında yaşanan tartışma bir anda alevlendi. Fevzi T. nin kayınbiraderinin de karıştığı kavga da Fevzi T. evinde bulunan av tüfeğini çıkardı. İhbar üzerine kısa sürede olay yerine gelen 155 polis ekiplerince gözaltına alınan Fevzi T. sorgulanmak üzere Nizip Emniyet Müdürlüğü'ne götürülürken, evde yapılan aramda olay sırasında kullanılmak istenen silahla birlikte 3 adet av tüfeği daha ele geçirildi. Ele geçirilen av tüfeklerine incelenmek üzere el koyan Polis, olayla ilgili soruşturma başlattı. (Haber Merkezi)

Bebeği Kaçırılan Anneye Moral Ziyareti

(Haber Merkezi)

04.06.2012 günü saat 10.45 sıralarında Gaziantep 75. Yıl Kadın Doğum Hastanesinde gece doğum yaptıktan sonra bebeği kaçırılan M.S.'ye ait bebek daha sonra kısa bir süre içerisinde Gaziantep İl Emniyet Müdürlüğü'nce bulunarak ailesine teslim edilmiştir. İl Emniyet Müdürlüğü Toplum Destekli Polislik Şube Müdürlüğü görevlilerince kaçırılan bebeğin annesinin moralini yüksek tutmak amacıyla hastanede ziyaret edilerek geçmiş olsun dileğinde bulunuldu.Hastanede doğum yapan diğer annelerı de ziyaret ederek bu benzeri olayların yaşanmaması için tanımadıkları kişilere itibar etmemeleri, tedbirli olmaları ve şüpheli şahıslarla karşılaştıklarında 155 polis imdat telefonunu arayarak bildirmeleri konularında bilgilendirdi.

Akçakent Köyünde Sergi Açılışı

Nizip ilçesine bağlı Akçakent köyünde düzenlenen makine nakış kursunun yıl sonu sergi açılışı yapıldı.

Nizip Mehmet Akif Ersoy Halk Eğitim Merkezi Bünyesinde ilçeye bağlı Akçakent köyünde açılan ve usta öğretici Özlem Kökmen nezaretinde hazırlanan makine nakışı kursunun yıl sonu sergi açılışı yapıldı.İlçe Milli Eğitim Şube Müdürü Metin Kılıçparlar ve Halk Eğitim Merkez Müdürü Suna Sertpolat tarafından açılışı yapılan sergide davetliler kursiyerler tarafından yapılan ve el emeğinden oluşan ürünleri gezdiler. Sergi sonunda açıklama yapan Halk Eğitim Merkez Müdürü Suna Sertpolat, kursiyerlerimizin yapmış oldukları bu ürünleri gördüğümüzde ne kadar önemli çalışmalar yaptıklarını ne kadar emek sarf ettiklerini bir kez daha görmüş olduk. Ben bu sergininin oluşumunda emek sarf eden tüm usta öğreticilere ve kursiyerlerimize teşekkür ederim dedi. (Haber Merkezi)

CamScanner ile tarandı

Gaziantepli Manolya, Hawaii'nin Gıda Umudu

ABD Tarım Bakanlığı Hawaii Pasifik Tarım Araştırma Merkezi'nde görev yapan Gaziantepli Gıda Mühendisi Mano gıdanın yüzde 85'inin ithal edildiği volkanik adada ucuz gıda üretimi projesinde mor renkli Okinawa patatesinde ba

Gaziantep Üniversitesi Gıda Mühendisliği'ni fakültesini birincilikle tamamladıktan sonra Pensilvanya Eyalet Üniversitesi'nden burs kazanarak bu okulda yüksek lisans ve doktora yapan Manolya Öner, başarıyla geçen bu süreç sonrası Amerikan Tarım Bakanlığı'na bağlı Hawaii Pasifik Tarım Araştırma Merkezi'ne araştırmacı olarak alındı. Dünyanın çeşitli ülkelerinden 25 uzmanın görev yaptığı araştırma merkezinin, volkanik toprakların hakim olduğu, tropikal iklime sahip olan Hawaii'de tarım ve gıda üretimi ile ilgili sorunlara çözüm bulma amacı taşıdığını kaydeden Öner, "Çünkü bu eyalette gıda ihtiyacının yüzde 85'i ithalatla karşılanıyor, o nedenle de yaşam oldukça pahalı. Ayrıca Pasifik Okyanusu'nun ortasında, en yakın karaya 5.5 saat uçuş uzaklığında oluşu Hawaii'yi acil durumlarda yiyecek sıkıntısıyla karşı karşıya getiriyor" dedi.

OKİNAWA ARAŞTIRMASI

Öner, bu nedenle başlatılan 'Sıfır Atık ile Sürdürülebilir Tarım Projesi' kapsamında Hawaii'de yetişen tropikal meyve ve sebzelerden uzun ömürlü, yüksek kaliteli, ucuz ve tüketilmeye hazır ürünlerin üretiminin hedeflendiğini kaydetti.
Hawaii de bol miktarda yetişen, antioksidan oranı yüksek, mor renkli Okinawa patatesinin işlenir donmuş patatese dönüştürülmesi üzerinde araştırmalar yaptıklarını ve başarılı olduklarını anlatan Öner, şunları söyledi: "Okinawa'dan kızartmalık dondurulmuş patates ürettik. Bu ürüne şu anda yoğun ilgi var. Dondurulmuş Okinawa'nın okul ve askeri birliklerde kullanılması da planlanıyor. Şu anda ise tüketilmeye hazır, taze ve doğranmış meyve ve sebzelere olan talepteki artışları dikkate alarak, ışınlama yöntemi ile buzdolabında saklanabilen tatlı patates küpleri üretmeyi planlıyoruz. Bu amaçlı çalışmamız da sürüyor."

KEŞKE TÜRKİYE'DE ÇALIŞSAYDI

Türkiye'nin Hawaii'deki araştırma temsilcisi Manolya Öner'in Gaziantep Üniversitesi Gıda Mühendisliği Bölümü Öğretim Üyesi olan babası Prof. Dr. Mehmet Öner ise "Kızımın okyanus ötesi bir ülkede Gaziantep adına, ülkesi adına güzel bir şeyler yapması, başarılar elde etmesi çok gurur verici. Gönlüm, bu çalışmaları kendi ülkesinde yapmasından yanaydı ama burada o imkanları bulamadı. Manolya, Amerika'dan 5 yıl süresince yıllık 40 bin dolar karşılıksız burs alarak eğitim gördü. Eminim, aynı olanakları Türkiye'de bulabilseydi daha başarılı çalışmalara imza atardı" diye konuştu. (DHA)

Zanlıyı Kovalarken Traf... Geçiren Polis, Ebediyete ...

Gaziantep'in Nurdağı ilçesinde, izin gününde zanlıları kendi aracıyla kovalarken geçirdiği kazada hayatını kaybeden polis memuru Mehmet Yerlikaya için, İlçe Emniyet Müdürlüğü'nde tören düzenlendi. Nurdağı İlçe Emniyet Müdürlüğü'nde görevli 36 yaşındaki Yerlikaya, izin gününde, telsizden kaçakçılıkta kullanıldığı iddia edilen aracın yakalanması için özel aracıyla takip yapmış ve bu takip sonunda da aracı takla atarak devrilmişti. İlk olarak Bahçe Devlet Hastanesi'ne sevk edil... Hastanesi'nde hallerine ra... mıştı. Yerlikaya yaptığı ... Müdürlüğü'... lendi. Kızlar... ile törene ... Fadime Yerli... tabutunda ... Anne Elif Ye... oğlu için K... Yerlikaya'nın ... sonra Adıya... ilçesine gönd...

Kumar Kavgası...

Gaziantep'te 44 yaşındaki Halil T., iddiaya... borcu yüzünden tartıştığı 50 yaşındaki A... bıçaklayarak öldürdü. Öğle saatlerinde ... Mahallesi, Çamlık Sokak'ta meydana gelen olay... ile Halil T. arasında iddiaya göre, kumar borcu yü... çıktı. Kavgada, Halil T.'ye borçlu olduğu ileri sürü... aldığı bıçak darbeleri ile ağır yaralandı. Halil T... yerinden kaçtı. Ahmet Çokkol, çevredekiler tarafı... 112 Acil Servis ekipleri tarafından hastaneye göt... yaşamını yitirdi. Polis, olayın ardından kaçan Hal... yakalanması için çalışmalarını sürdürüyor (DHA)

Huzurevi Sakinleri Teleferik Keyfi Yaşadı

Gaziantep'in Şahinbey Belediyesi, Huzurevi Yaşlı Bakım ve Rehabilitasyon Merkezi sakinlerine teleferik keyfi yaşattı. Şahinbey Belediyesi tarafından otobüslerle Şahinbey Parkı'na getirilen yaşlılar, ilk olarak piknik yaptı. Daha sonra Miniatürk alanını gezen huzurevi sakinleri teleferikle park üzerinde tur atarak doyasıya eğlendi. Huzurevi Yaşlı Bakım ve Rehabilitasyon Merkezi Müdür Vekili Mehmet Altunben, huzurevi sakinlerinin dışarıya çıkartılması ve sosyal aktivitelere katılmasına destek olan Şahinbey Belediye Başkanı Mehmet Tahmazoğlu'na teşekkür etti. Altunben, "Başkanımız birçok etkinlikte bizlere destek oluyor. Olmaya devam ediyor. Huzurevi sakinlerimizle daha önce de Şahinbey Parkı'na gezi düzenlemiştik. İkinci kez düzenlediğimiz bu geziden çok mutlu oldular." dedi. (CİHAN HABER AJANSI)

Gto Başkanı: İnşaat Sektörünün Gelişimi İçin Ne Gerekiyorsa Yapmakla Yükümlüyüz

Gaziantep Ticaret Odası (GTO) Yönetim Kurulu Başkanı Mehmet Aslan, "İnşaat sektörü hem ekonominin gelişiminde hem de istihdam anlam anlamında önemli bir sektör ve bu sektörün gelişimi için ne gerekiyorsa yapmakla yükümlüyüz." dedi.

(CİHAN HABER AJANSI)

Gaziantep İnşaat Mühendisleri Odası (İMO) Başkanı Melih Meriç ve yönetim kurulu üyeleri, GTO'yu ziyaret etti.
Ziyaretlerinde GTO Yönetim Kurulu Başkanı Mehmet Aslan ve yönetim kurulu üyeleriyle bir araya gelen İMO Başkanı Meriç ve yönetim kurulu üyeleri inşaat sektörünün sorunları ve çözüm öneriyle ilgili görüş alışverişinde bulundu.
İnşaat sektörünün Türkiye ekonomisi için büyük önem taşıdığını belirten Başkan Aslan, "İnşaat sektöründe yaşanacak olumlu veya olumsuz bir gelişme beraberinde direkt veya endirekt olarak birçok sektörü etkiliyor. Binlerce sektör inşaat sektörü ile bağlantılı.

Dolayısıyla inşaat sektörü hem ekonominin gelişiminde hem de istihdam anlam anlamında önemli bir sektör ve bu sektörün gelişimi için ne gerekiyorsa yapmakla yükümlüyüz." diye konuştu.
GTO bünyesinde inşaat sektörünü temsilen 3 ayrı grubun bulunduğunu dile getiren Aslan, "İnşaat sektörü özellikle yönetim kurulumuzda her dönem en az bir veya iki üye ile temsil edilir. Sektörün sorunlarının çözümü ve gelişimi için oda olarak inşaat mühendisleri, müteahhitler odası ve mimarlar odamızla birlikte çalışmaya gayret ediyoruz. Biz örgütlük ve dayanışmanın sinerji yaratacağına inanıyoruz. Gerek Mali açıdan yaşanan sorunlar, gerek kalifiye eleman yetiştirilmesi sektörün tüm sorunları ile ilgili gündem oluşturma ve özüm üretme gayreti içerisindeyiz. Bu çerçevede sektörün daha iyi yerlere gelmesi noktasında sizlerle her türlü işbirliğine ve desteğe hazırız." şeklinde konuştu.
İMO Başkanı Melih Meriç de konuşmasında, oda olarak sivil toplum kuruluşlarının birlikte hareket etmelerinin birçok kazanımı beraberinde getireceğinin altını çizdi. Meriç, "Bizler sivil toplum örgütleri olarak birlikte hareket etmekten yanayız. Sizlerden öncelikle istediğimiz inşaat sektörünün sorunlarının çözümüne yönelik yürüttüğümüz çalışmalarda sesimiz daha gür ve verimli çıkabilmesi için bizlere olan desteğinizi sürdürmenizi istiyoruz. Biz gerek sektörümüz, gerekse kentimizin sorunlarına çözümü noktasında sizlerle birlikte hareket etmek ve sizlerden güç almak istiyoruz." değerlendirmesinde bulundu.
Konuşmaların ardından GTO ve İMO yönetim kurulu üyeleri, inşaat sektöründe yaşanan sorunlar ve çözüm önerileriyle ilgili görüş alışverişinde bulundu.

Nöbetçi E...
BUG...
NİZİ...
Yıl: 44 Sayı: 6219
BELDE RADYO... YAYINCILIK VE REKLAMC...
İmtiyaz Sahibi
Osman ALPASLA...
Yazı İşleri Müdürü
Mehmet Metin İLİKSOY
Muhabirler
Ahmet ALPASLAN ş...
YAYIN TÜRÜ: GÜNLÜK YERE...
YÖNETİM YERİ: Saha Mah. ...
Kat:6 Nizip/Gazian...
TEL: 0 342 517 20 61-...
FAX: 0 342 517 6...
BASKI YERİ: Belde Ofset
Adres: Tahtani Mah. Necip M...
TEL: 0 342 517 45 50 FA...
Gazetemiz Basın Konseyi ve Nizip Gazet...
Nizip gazetesi'nde yayınlanan yazı, hab... hakkı Belde Radyo Tv Yayıncılık A.Ş. ve ... dahi cinsi kullanıla...
Nizip Gazetesi Basın Meslek İlkeleri ...
Makale ve köşe yazılarının sorumluluğu ... sorumluluğu reklam ...

CamScanner ile tarandı

ek Yolu' Şehirleri Gaziantep'te Buluşacak

Yolu Şehirleri' 27-30 Mayıs tarihlerinde Tarihi İpek Yolu'nun başlangıç noktası olma iğinden dolayı, Çin'in Xian şehrinde, Xian Belediyesi'nin ev sahipliğinde toplandı.

İpek Yolu Şehirleri' 27-30 Mayıs tarihlerinde Tarihi İpek Yolu'nun başlangıç noktası olma özelliğinden dolayı, Çin'in Xian şehrinde, Xian Belediyesi'nin ev sahipliğinde toplandı. Toplantıya, kasım ayında da **Gaziantep**'in ev sahipliği yapacağı bildirildi.İki gün süren toplantılarda tarihi İpek Yolu üzerinde bulunan şehirler, belediye başkanları, kültür daire başkanları ve dış ilişkiler daire başkanları düzeyinde temsil edildi. **Türkiye**'den **Gaziantep** ve Konya Büyükşehir Belediyesi'nin katıldığı konferansa, **Gaziantep** Büyükşehir Belediyesi'ni temsilen Kültür ve Sosyal İşler Daire Başkanı Sema Marangoz katıldı. Katılımcılar şehirlerini tanıtan sunumlar yapıp, birlik çatısı altında 'Kazan Kazandır' ilkesine göre kuvvetli bağlar oluşturulması konularında fikir paylaşımları sağladı ve turizm ve ticaret alanında iş birliği protokolü imzaladı

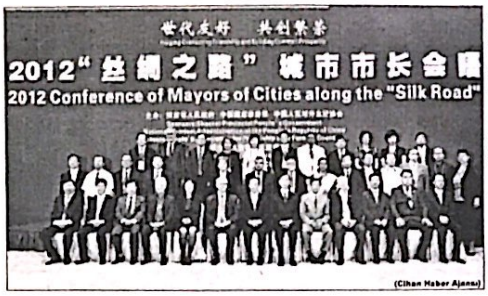

(Cihan Haber Ajansı)

Üyesi olduğu ve birlığın sembolik bayrağını 2012 yılında taşıyan **Gaziantep** Büyükşehir Belediyesi, 2012 yılı kasım ayında **Gaziantep**'te düzenlenecek 2.İpek Yolu Belediyeleri Buluşması'na ev sahipliği yapacak.

MEK, Şanlıurfa Gezisi Düzenliyor

Gaziantep Medya Platformu Derneği (GAMEP), üyelerine yönelik Şanlıurfa ve **Harran** gezisi düzenliyor.Kuruluş aşamasını tamamlayarak üye kayıtlarına başlayan GAMEP, medya çalışanlarının birlik beraberliğini pekiştirmek ve üyelerinin tanışmasını sağlamak amacıyla Şanlıurfa gezisi düzenliyor. 9 Haziran Cumartesi günü sabah saat 07.30'da **Gaziantep** Büyükşehir Belediyesi otoparkında toplanarak otobüsle Şanlıurfa'ya hareket edecek olan dernek üyeleri, Balıklıgöl'de bir süre gezdikten sonra **Kümbet** evleriyle ünlü **Harran**'a geçecek. Tarihi **Kümbet** evler hakkında bilgiler alarak **Harran**'ın mistik mimari yapısını yakından görme şansı bulacak olan GAMEP üyeleri, akşam tekrar Şanlıurfa'ya dönecek.

Tüm medya ve mecra çalışanlarını bir çatı altında toplamak için kurdukları derneğe yoğun bir üye katılımının olduğunu belirten GAMEP Kurucu Başkanı Nazmi Özkoyuncu, "Medya çalışanlarına yönelik düzenlediğimiz bu etkinliğe tüm üyelerimiz katılabilir. (Cihan Haber Ajansı)

i Topçuoğlu Meslek Yüksekokulundan nbul Aydın Üniversitesine Ziyaret

ziantep Üniversitesi Naci Topçuoğlu leslek Yüksekokulu Müdürü Doç. Dr. Mehmet Civan, Tekstil, Giyim, Ayakkabı Bölümü Bölüm Başkanı Öğr. Gör. Ömer Öğr. Gör. Özgür Şaştım, Ayakkabı Tasarım ni programında 5 yıllık eğitim tecrübesi nbul Aydın Üniversitesini ziyaret etti.

Kuruyemiş üretim atölyesinin, cam işlemeciliği atölyesinin faaliyete geçtiğini, plastik atölyesinin Temmuz 2012'de, halı atölyesinin ise Ocak 2013 de faaliyete geçeceğini belirten Doç. Dr. Civan, "Naci Topçuoğlu Meslek Yüksekokulu 2400 metrekare atölye ile sanayi – üniversite işbirliği çerçevesinde öğrencilerin kendi üretim sahalarında da bilinçli olarak yetiştirilmelerini hedefliyor. Gaziantep ayakkabı sanayine hizmet edecek ve bölüm öğrencilerinin uygulama eğitimi alacakları modern bir ayakkabı atölyesinin en kısa zamanda kurulacak" şeklinde konuştu. (Haber Merkezi)

e; İstanbul Aydın Üniversitesi Rektör sı ve ABMYO Müdürü Prof. Dr. Mustafa ve Tekstil, Giyim, Ayakkabı ve Deri aşkanı Öğr. Gör. Cengiz Kastan ile ayakkabı tasarım ve uygulama atölyesinde elerde bulunuldu.

; İstanbul Aydın Üniversitesi Rektör sı ve ABMYO Müdürü Prof. Dr. Mustafa ve Tekstil, Giyim, Ayakkabı ve Deri aşkanı Öğr. Gör. Cengiz Kastan ile ayakkabı tasarım ve uygulama atölyesinde elerde bulunuldu.

bı tasarım ve üretim sektöründeki kalifiye ihtiyacını çözmek amacıyla ziyaret ini belirten Gaziantep Üniversitesi Naci oğlu Meslek Yüksekokulu Müdürü Doç. Dr. t Civan, karşılıklı bilgi ve tecrübe paylaşımı , ayakkabı tasarım ve üretimi alanında i yapmak ve incelemelerde bulunmak lerini söyledi.

abı Tasarım ve Üretimi Bölümüne 2013 – ğitim öğretim döneminde öğrenci larını vurgulayan Doç. Dr. Civan, ntep, 150 milyon dolarlık iş hacmine sahip abı sektöründe önemli bir üretim merkezi. Bu merkezinin kendini geliştirmesi ve yeni n ürünlere yönelmesi de eğitimli elemanlarla ün olabilecek" şeklinde konuştu.

Gaziantep'te Gözaltına Alınan

Özalp Belediye Başkanı, Van'a Gönderilecek

Van'da Özel Yetkili Cumhuriyet Başsavcıvekilliği'nin talimatı ile il merkezi ve ilçelerinde düzenlenen eş zamanlı operasyonlar sonucunda **Gaziantep**'te gözaltına alınan Özalp Belediye Başkanı Murat Durmaz, işlemlerinin ardından Van'a gönderilecek.

Terörle Mücadele Şube Müdürlüğü ekipleri tarafından saat 05.00'de bir otelden alınan Durmaz, **Emniyet Müdürlüğü**'ne götürüldü. Antalya'ya gittiği ve **Gaziantep**'te mola verdiklerini söylediği öğrenilen Durmaz'ın işlemlerinin tamamlanmasının ardından bugün Van'a gönderileceği bildirildi. (Cihan Haber Ajansı)

Kreş ve Anaokulunda Mezuniyet Heyecanı

Gaziantep Üniversitesi Kreş ve Anaokulu öğrencileri tarafından, GAÜN Atatürk Kültür Merkezinde, 2011 – 2012 Eğitim Öğretim Yılı **"Yıl Sonu Gösterisi ve Diploma Töreni"** gerçekleştirildi.

Törene; Gaziantep Üniversitesi Genel Sekreteri Ercan Eroğlu, Kreş ve Anaokulu Müdürü Güler Boran ve çok sayıda öğrenci velisi katıldı.

Törenin açılış konuşmasını yapan Üniversitemiz Genel Sekreteri Ercan Eroğlu, önümüzdeki yıllarda kreş ve anaokulunun daha modern ortamda, daha sağlıklı koşullarda hizmet vereceğini ifade etti.

Eroğlu, "Bu geleneksel töreni, Üniversitemizde yapılan mezuniyet törenlerinin ilki olarak her sene gerçekleştiriyoruz. Onların yıl boyunca yapmış oldukları, öğrenmiş oldukları faaliyetleri sizlerle birlikte izlemekten büyük mutluluk duyuyorum. Sizlere yeni bir kreş ve anaokulu sözü veriyorduk. Bu yıl yeni kreşimizin temelini attık. İnşallah sizlerde bunlardan yararlanırsınız. Amacımız personelimize en güzel şekilde hizmet vermek. Hepimize hayırlı uğurlu olmasını diliyorum. Çocukların mezun olacak derecede iyi yetişmelerini sağlayan kreş ve anaokulu müdürüne ve bütün öğretmenlere teşekkür ediyorum" diye konuştu.

Çocuğun önemli bir varlık olduğunu belirten Kreş ve Anaokulu Müdürü Güler Boran, "Bizlere emanet ettiğiniz değerli varlıklarınızı gücümüz yettiği kadar önce sevgi ve ilgimizi sonra bilgimizi sunarak, mutlu etmeye çalıştık. Ne yazık ki artık ayrılık vakti geldi. Şimdi onları hayatın kucağına doğru bırakıyoruz. Onları ilerde doktor, mühendis belki de başbakan olarak görmeyi umarak uğurluyoruz. Öğretmen arkadaşlarım onları ana kucağından alıp, yaşamın kucağına hazırladı. Bizlerden desteğini esirgemeyen Üniversitemiz Rektörü Prof. Dr. M. Yavuz Coşkun'a, Genel Sekreterimiz Ercan Eroğlu'na, tüm üniversite çalışanlarına ve velilerimize çok teşekkür ederim" şeklinde konuştu.

Atatürk Kültür Merkezi Fuaye Alanında öğrencilerin yıl boyunca yapmış oldukları çeşitli el emekleri konuklardan tam not aldı. Açılış konuşmalarının sonrasında, papatyalar, uğur böcekleri, kardelenler, neşeli tırtıllar ve sevgi kelebekleri sınıfı öğrencileri tarafından Anadolu ateşi, jimnastik, step, Karadeniz Artvin yöresi oyunu, yam yam dansı, zeybek gibi oynanan birbirinden güzel danslar büyük beğeni topladı. Kreş ve Anaokulu Müdürü Güler Boran tarafından mezun olan 31 çocuğa diplomaları verilirken, satranç turnuvasında dereceye giren birinci Eren Duhan Çağlar, ikinci Kutluhan Biçici, üçüncü Mustafa Yiğit Erdevir'e Satranç Eğitmeni Ahmet Özmut tarafından ödülleri takdim edildi. (Haber Merkezi)

CamScanner ile tarandı

Sap 'Türkiye'yi Geleceğe Taşıyac
Şirketler Zirvesi' Gaziantep'te Ba

Kurumsal uy
yazılımları sa
Systeme, An
Produkte (SA
Geleceğe Ta
Şirketler Zir
Gaziantep S
(GSO) işbirliğ
Gaziantep'te

Kurumsal uygulama yazılımları sağlayıcısı Systeme, Anwendung und Produkte (SAP), **Türkiye**'yi Geleceğe Taşıyacak Şirketler Zirvesi'nin ilkini **Gaziantep**'te gerçekleştirdi. **Hürriyet** Gazetesi Yazarı Vahap Munyar'ın moderatörlüğünde gerçekleşen panelde yeni Türk Ticaret Kanunu'na uyum sürecinden, pazarda üstünlük sağlayacak strateji ve yeni teknolojilerin firmalar bünyesinde kullanılmasını içeren bir dizi konu ele alındı. **Gaziantep** Anatolian Otel'de gerçekleştirilen ve kentin ileri gelen şirketlerinin üst düzey yöneticilerinin katıldığı zirvede konuşan SAP **Türkiye** Satış Direktörü Haluk Tekın, müşterilerinin yüzde 60'ından fazlasını küçük ve orta ölçekli firmaların oluşturduğunu ve bunun için de **Anadolu**'yu turladıklarını ifade etti. Tekın, ülkenin gelişmesine paralel olarak da dünyada en hızlı büyüyen müşteri pazarlarından bir tanesi olduklarını vurguladı. Haluk Tekın, kurumsal kaynak planlaması, işletmelerin verimlilik ve karlarını artırıp, maliyetlerini düşürmeye yönelik çözümler sunduklarını kaydetti.

Tedarik zincirı ve müşteri ilişkileri yönetiminin de bu halka içerisinde yer aldığına dikkat çeken Tekın, "Bu konularda SAP, açık ara dünya lideri olan bir firmadır SAP, bulunduğu alanların hepsinde çözüm sunmakta. **Türkiye**'de yaklaşık bin civarı müşterimiz bulunuyor. Müşterilerimizin yarısından yüzde 60'ından fazlasını küçük ve orta ölçekli işletmeler oluşturuyor. SAP, sadece çok büyük işletmeler için değil. Onun için buradayız ve **Anadolu**'yu turluyoruz. SAP **Türkiye**, ülkenin gelişmesine paralel da olarak dünyada en hızlı büyüyen müşteri pazarlarından birisidir. Bundan dolayı çok ciddi yatırım alıyor. Kadromuz büyük bir hızla büyüyor" dedi.

Yeni Türk Ticaret Kanunu'ndan tüm iş kollarında kazandırdığı hız, esneklik ve rekabet avantajı ile şirketleri öne geçiren mobil çözümlere kadar farklı konuların ele alındığı zirvenin açılışında konuşan **Gaziantep** Sanayi Odası Yönetim Kurulu Başkanvekili Adnan Ünverdi ise **Gaziantep**'in son 10 yıldır uyguladığı ihracat seferberliği, kalite, uygulama, inovasyon, ARGE ve akıllı sanayi projeleriyle diğer illere göre farkındalık oluşturduğunu dile getirdi. **Gaziantep**'teki sektörel çeşitliliğin diğer illere göre daha genişlemiş olduğuna dikkat çeken Ünverdi, "Bugün **Gaziantep**, **Türkiye**'nin en fazla ihracat yapan 6'ncı ili pozisyonuna gelmiştir. Bu nedenle, **Gaziantep**'teki şirketlerimizin gelecek adına planlarını yapması konusunda bu toplantıyı oldukça önemsiyorum. Toplantıda, geleceğin sahnesinde yer almak isteyen şirketlerin yetkililerinin bu toplantıdan en üst düzeyde faydalanacağına inanıyorum" diye konuştu. Açılış konuşmalarının ardından, **Hürriyet** Gazetesi köşe yazarlarından Vahap Munyar'ın moderatörlüğünü yaptığı 'Geleceği Konuşuyoruz' konulu bir panel gerçekleştirildi. Panelde, SAP'ın şirketler için hazırlanan bütçe yazılım programı tanıtılırken, getirdiği kolaylıklar ele alındı. (DHA)

NİZİP
Güven ve Konfor İle Hizmetinizdeyiz
0 532 682 79 86
TEL : 0342 517 12 22
24 Saat Hizmetinizde
Memnuniyetinizi Dostlarınıza, Şikayetinizi Bize Bildiriniz
S.S.123 NOLU
Yitik : H Sınıfı Ehliyetimi Kaybettim. Hükümsüzdür. İbrahim ALTI

BELDE OFSET MATBAACIL
GAZETE, DERGİ, KİTAP, BROŞÜR, AFİŞ,
KARTVİZİT, KAŞE, BLOKNOT, TAKVİM
Tel :517 45 50 Fax: 517 60 76
Tahtani Mahallesi Necip Mahmut Cad.16/B NİZİP

CamScanner ile tarandı

ürtaj" Cinayettir

ünlerde gündemde önemli bir yer teşkil eden ve dev- zirvesi ile Diyanet İşleri'nden de açıklama getirilen aj' hakkında Nizip Müftüsü Dr Mustafa Genç'te bir aptı.Başbakan Recep Tayip Erdoğan başta olmak k önemli ismin "Kürtaj Cinayettir" sözünü doğrula- Genç, şu sözlere yer verdi "Anne rahminde hayata n hazırlanan bir canlı olan insanın, cerrahi yöntemle arafından yok edilmesi yoluyla meydana gelen kür- bi ki cinayettir. Kürtaj, ancak anne karnındaki canlı- zarar vereceği doktorlarımız tarafından kesin kez ğı taktirde yapılabilir. Bu nedenin dışındaki her mü- imizce kesinlikle uygun değildir" dedi. (Haber Merkezi)

Anadolu Öğretmen Lisesinden Anlamlı Davranış

Engelli vatandaşlarımıza umut olan plastik kapak projesi kapsamında Nizip Anadolu Öğretmen Lisesi, Sosyal Yardımlaşma Ve Dayanışma Kulübü Öğrencileri, Okulunun Rehber Öğretmeni Zehra Karadeniz'in önderliğinde topladıkları plastik kapaklara karşılık Nizip Engelliler Derneğinden aldıkları 3 adet tekerlekli sandalyeyi ihtiyaç sahibi engelli vatandaşlara hediye ettiler

(Haber Merkezi)

Daha sonra Nizip Engelliler Derneğini ve Dernek Başkanı Abdurrezzak Pamuk'u ziyaret eden Anadolu Öğretmen Lisesi Sosyal Yardımlaşma Ve Dayanışma Kulübü Öğrencileri, okulun Rehber Öğretmeni Zehra Karadeniz, okul müdürü Abdulkadir Bakırcı, Nizip Sosyal Yardımlaşma ve Dayanışma Vakfı Müdürü Mehmet Özaslan, burada bulunan engelli vatandaşların yapmış oldukları çalışmaları gezdiler Konuyla ilgili bir açıklama yapan Anadolu Öğretmen Lisesi Rehber Öğretmeni Zehra Karadeniz, Öğrencilerimizin yoğun gayreti sonucu topladığımız plastik kapakları Nizip Engelliler Derneğine getirdik ve karşılığında aldığımız 3

tane tekerlekli sandalyeyi ihtiyaç sahibi kardeşlerimize hediye ettik, ben bu mada emeği geçen Öğrencilerimize, Okul Müdürümüze, Engelliler Derneği Başkanımıza, Sosyal Yardımlaşma Vakfı Müdürümüze teşekkür ediyorum ve herkesin bu konuda duyarlılık göstermesini diliyorum, dedi.Ziyaret sırasında bir açıklama yapan Nizip Engelliler Derneği Başkanı Abdurrezzak Pamuk;Anadolu Öğretmen Lisesi Öğrencilerine, Okul Müdürüne ve Rehber Öğretmeni teşekkür ederek bu tür duyarlı davranışları herkesten bekliyoruz dedi.

Daha sonra bu anlamlı çalışmadan dolayı Nizip Engelliler Derneği Başkanı Abdurrezzak Pamuk Anadolu Öğretmen Lisesi Rehber Öğretmeni Zehra Karadeniz'e onur belgesi takdim etti.

'in İlk Yerel Gazetesi
ZİP GAZETESİ
Kuruluş : 1968

NİZİP

GÜNLÜK SİYASİ BAĞIMSIZ GAZETE

AZİRAN 2012 CUMA www.nrtmedya.com Fiyatı: 25 KRŞ

ağlık Sektörüne 29 enç Sağlıkçı Daha

Ekmekçi Anadolu
k Meslek Lisesi tarafından
nlenen Mezuniyet Töreni,
diye Nikâh ve Düğün
u'nda yapıldı.

t 14.00'te başlayan Mezuniyet öreni'ne; Nizip milli Eğitim Şube üdürü Abdullah Dağlı, Nizip Devlet si Müdür Yardımcısı Bilal ak, Nizip Devlet Hastanesi şiresi Şakire Altun, Okul Müdürü s Eren, Öğretmenler, Öğrenciler ve atıldı. Salih Ekmekçi Anadolu eslek Lisesi Mezuniyet Töreni , okuldan mezun olan 29 in 10. Yıl Marşını okuması ile 1 dakikalık Saygı duruşu ve İstiklal n ardından açılış konuşmasını, Okul Menderes Eren yaptı.Okul Müdürü

(Haber Merkezi)

Menderes Eren konuşmasında; "Sağlık Meslek Lisesi olarak 2011 -2012 Yılı Mezunlarından 29 öğrencimizi daha, Sağlık Sektörüne kavuşturmanın mutluluğu içindeyiz" diyerek, mezun olanlara başarılar diledi. Yapılan konuşmaların ardından İlk 3'e giren öğrencilere başarılarından dolayı protokol üyeleri tarafından Diploma ve Ödül verildi.Bayrak ve Flama Devir Teslim Yemin Töreni ve Diploma Töreni'nin ardından, Salih Ekmekçi Anadolu Sağlık Meslek Lisesi'nden mezun olan öğrenciler, Meslek Andı içerek diplomalarını aldı.

MİLLETVEKİLİ SARI'DAN ÇİFTÇİYE MÜJDE

AK Parti Gaziantep Milletvekili Mehmet Sarı, yöre çiftçisinin merakla beklediği müjdeyi verdi

(Haber Merkezi)

Yazılı bir mesaj yayımlayan AK Parti Gaziantep Milletvekili Mehmet Sarı, Nizip çiftçisinin pamuk ekim sezonu sırasında maddi olarak rahatlaması için bir süreden beri bakanlıklar arasında yürüttükleri görüşmelerde pamuk destekleme primi ödemelerine 8 Haziran 2012 Cuma günü itibariyle başlanacağını kaydetti. 2012 pamuk sezonu ürün destekleme prim ücretlerinin 8 Haziran 2012 Cuma günü itibariyle pamuk üreticisi çiftçilerinin banka hesaplarına yatırılacağını vurgulayan Milletvekili Mehmet Sarı, pamuk destekleme ödemeleri için yaptıkları girişimlerden olumlu sonuç aldıklarını, bölgemiz çiftçilerinin pamuk destekleme primlerinin Ziraat Bankasındaki hesaplarına yatırıldığı müjdesini verdi.

Okuma Bayramı Etkinliği

Atatürk İlköğretim Okulu 1 / C şubesi Sınıf Öğretmeni Arzu Kalkan gözetiminde Yılsonu Gecesi'ne hazırlanan öğrenciler "Okuma Bayramı"nda doyasıya eğlendi.Belediye Nikâh ve Düğün Salonunda saat 20.30'da başlayan programda; 1 dakikalık Saygı duruşunda bulunuldu, hemen ardından İstiklal Marşı okundu. Açılış konuşmasını yapan ve davetlileri"Hoş Geldiniz" diyerek selamlayan Atatürk İlköğretim Okulu Müdürü Ömer Uysal; "Emek kokan bu etkinliği düzenleyen Sınıf Öğretmeni Arzu Kalkan başta olmak üzere Okul öğretmenlerine ve öğrencilerine çok teşekkür ediyorum" dedi. Daha sonra sahneye

(Haber Merkezi)

çıkarak tüm hünerlerini sergileyen 1-C sınıfı öğrencileri, hazırladıkları birbirinden güzel gösterileri sunmanın sevincini yaşadı.

Sahra Pizza Yeni Yerinde Hizmete Açıldı

Sahra Pizza, Birecik İlçe sakinleri başta olmak üzere çevre ilçe sakinlerine de yepyeni bir hizmet daha kazandırdı. Açılış kurdelesini Birecik Belediye Başkanı Avukat Faruk Pınarbaşı ve Birecik eski Belediye Başkanlarından Mahmut Mirkelam keserken, açılışta çok sayıda davetli de hazır bulundu. Dualarla açılışı yapılan işyeri bugün itibariyle hizmete girerken, işyeri sahibi Hanifi Kızmaz, Sahra Pizza olarak, işyerimizde ; "Yaprak Döner, İskender, Pizza ve Hamburger" gibi önemli lezzetleri müşterilerimize tattıracağız" dedi. Hanifi Kızmaz konuşmasında; "Birecik Meydan Mahallesi 10 Temmuz Caddesi üzerinde hizmet vereceğimiz Sahra Pizza'ya sadece Birecik Halkını değil Nizip Halkı başta olmak üzere, Yaprak Döner, İskender, Pizza ve Hamburger severleri mutlaka bekliyoruz" dedi (Haber Merkezi)

öylerde Elektrik Kesintisi

Nizip Tedaş Müdürlüğü'nden yapılan yazılı açıklamaya göre, 09 Haziran Cumartesi ve 10 Haziran Pazar günü 09.00 ile 16.00 saatleri nda Nizip'e bağlı Kıratlı, Çanakçı, Tatlıcak, Güder, ışlı, Gürbaşak, Gaziler, Korucak, Mercan Ovası, , Gümüşgün, Özyurt, Tanır, Kızılın, Çardak ve lik köylerinde Hat Deplasesi çalışması yapılacak. lan açıklamada söz konusu bölgelerde belirtilen ve saatlerde "Elektrik Kesintisi" uygulanacak. (Haber Merkezi)

Kilis Meslek Yüksekokulu 'ndan almış olduğum 2539225 Nolu Öğrenci Kimliğimi Kaybettim. Hükümsüzdür. **Mahmut TOPLAOĞLU**

CamScanner ile tarandı

Türkiye'nin En Büyük Biyolojik Gö
İstihdama ve Turizme Katkı Sağlaya

Gaziantep Şehitkamil Belediyesi tarafından yapılan ve henüz resmi açılışı yapılmadan ziyare uğrayan Türkiye'nin en büyük biyolojik göleti hem istihdama hem de turizme büyük katkı sa

Bölgenin ilk etapta ağaçsız olduğunu ve dere yatağında bulunduğunu ifade eden Şehitkamil Belediye Başkanı Rıdvan Fadıloğlu, "Burada bir su hareketi yapmak istedik. Bunun için çalışma arkadaşlarımızla istişare ettik. Arkadaşlarımızın çalışmış olduğu proje neticesinde kamu kurumları arasında yapılan en büyük biyolojik göleti yaptık. Bu göletin özelliği herhangi bir arıtmaya ihtiyaç duymuyor. Göletimiz kendi içindeki su birikintisiyle, mısır unu mamalarla, planktonlarla kendini temizliyor. Ayrıca bu göletin etrafında yaklaşık 155 ayrı cinsle ağaç ve mevsimlik bukliyar. Buranın etrafında komple bir yürüyüş bandı oluşturduk. Aynı zamanda bilgi kartlarında bitkilerin özellikleri yer alıyor. Hangi bölgede yetiştikleri ve neye ihtiyaç duydukları üzerinde yazılmış durumda. Sarayı bir eğitim merkezi [illegible] istiyoruz. Yakından incelemesi ve görmesi açısından buranın çocuklarımıza çok faydalı olacağını düşünüyorum " dedi

Biyolojik gölet hakkında bilgiler veren Başkan Fadıloğlu, "Gaziantep su yoksunu bir şehir. Özellikle yeşilde de çok fazla bir iddiamız yok. Büyüklerimizin geçmiş zamanda Dülük Ormanı'na diktikleri ağaçlar sayesinde bu mekan elde edilmiş. Biz Şehitkamil Belediyesi olarak Orman ve Su İşleri Bakanlığı'ndan burayı devraldık. Burada öncelikle piknik alanlarının iyileştirilmesine yönelik çalışmalar yaptık. Vatandaşlarımızın daha rahat ve güvenli piknik yapabilmelerini sağlamak adına kendi imkanlarımızla belli bir noktaya getirdik." diye konuştu.

Yaklaşık 3 milyon TL [illegible] turizme hem de istihdama [illegible] söyleyen Fadıloğlu, [illegible] proje önceliğiyle [illegible] sunduğumuz bir [illegible] yapılmasıyla çevre [illegible] misafirlerimizin değerini [illegible] sağlaması, dolayısıyla hem [illegible] istihdama katkı sağlayacak [illegible] büyük bir alanda iş imkanı [illegible] da istihdamın artması [illegible] hafta itibariyle buraya 20 [illegible] yaptığını biliyoruz. Burada [illegible] insanların barınmaması için [illegible] aldık. Gölet ve bitkiler için [illegible] milyon 500 bin TL oldu. [illegible] tamamen belediye imkanlarıyla [illegible] yapılmaya devam ediyor" [illegible] Fadıloğlu, göletin açılışına [illegible] günü Orman ve Su İşleri [illegible] ile Aile ve Sosyal Politikalar [illegible] Şahin'in katılımıyla gerçekleştirileceğini [illegible] vatandaşların da bu organizasyona [illegible] olduklarını sözlerine ekledi.

4 Kişiyi Öldüren Katil Zanlısı, Büfede Sigara Alırken Yakalandı

Gaziantep'in Oğuzeli ilçesinde 6 ay önce otomobil satımı yüzünden çıkan tartışma sonucu 3 kişiyi, bir ay önce de başka bir arkadaşını öldüren zanlı yakalandı.

Oğuzeli ilçesinde yaklaşık 6 ay önce otomobil satım işlerinden dolayı çıkan alacak verecek kavgası sonunda Eyüp Elalmış, Yılmaz Kaya ve Yılmaz İlik isimli 3 kişi hayatını kaybetmişti. Olayın ardından Osman Uçar, Ferahi Bulut ve Mehmet Diksa yakalanırken, sonra Ahmet Uçar isimli zanlı firar etmişti.

Zanlıyı yakalamak için çalışmalarını sürdüren Gaziantep Emniyet Müdürlüğü Asayiş Şube Müdürlüğü Cinayet Bürosu ekipleri, Karataş'ta da Erdal Tüm isimli başka bir vatandaşı da öldürdüğü bilgisini aldığı Uçar'ı takibe aldı. Ekipler, Uçar'ı havaalanı yolu üzerindeki bir büfede sigara almak üzereyken yakaladı. Uçar'ın üzerinde yapılan aramada da bir tabanca ve iki şarjör içinde toplam 32 mermi ele geçirildi. Gözaltına alınan Uçar, daha sonra adliyeye sevk edildi. (CİHAN HABER AJANSI)

4 Kişiyi Öldürdü, 'Sebebi Bende Kalsın' Dedi

5 KİŞİYİ DAHA ÖLDÜRECEKMİŞ

Gaziantep'in merkez Oğuzeli İlçesi'nde 6 ay önce otomobil alım satımı nedeniyle tartıştığı 3 kişi ile bir ay önce 1 arkadaşını tabancayla vurarak öldüren 35 yaşındaki Ahmet Uçar'ın ölüm listesine 5 kişiyi daha yazdığı belirlendi. Uçar'ın son öldürdüğü arkadaşı Erdal Tüm'ün cebinde öldürülecek 5 kişinin ismi bulundu. (DHA)

Sahipleri Tarafından Alınmayan 17 Tır Dolusu Ar[illegible] Yaptırılmaya Ayrıldı

Gaziantep Emniyet Müdürlüğü Trafik Denetleme Şube Müdürlüğü ve Bölge Trafik Denetleme Şube Müdürlüğü ekiplerince Karayolları Trafik Kanunu'nun ilgili maddelerince eksiklikleri nedeniyle trafikten men edilerek otoparklara çekilen araçlar, 6 ay içerisinde sahipleri tarafından teslim alınmayan 171 adet farklı marka, model ve cinsteki otomobil, kamyon, kamyonet ve minibüs ile 831 adet motorlu bisiklet ve motosikletlerin Karayolları Trafik Kanununun ilgili maddeleri gereğince tescil kayıtları kapatılarak, Makina ve Kimya Endüstrisi Kurumu Hurda İşletmeleri Müdürlüğüne gönderilmiştir.(HABER MERKEZİ)

Şap, Türkiye'yi Geleceğe Taşıyacak Şirketlerle İlk Zirvesini Gaziantep'te Yaptı

Kurumsal uygulama yazılımları sağlayıcısı SAP, "Türkiye'yi Geleceğe Taşıyacak Şirketler Zirvesi"nin ilkini Gaziantep Sanayi Odası (GSO) işbirliği ile Gaziantep'te gerçekleştirdi.

Kurumsal uygulama yazılımları sağlayıcısı SAP, "Türkiye'yi Geleceğe Taşıyacak Şirketler Zirvesi"nin ilkini Gaziantep Sanayi Odası (GSO) işbirliği ile Gaziantep'te gerçekleştirdi. Gaziantep'in ileri gelen şirketlerinin üst düzey yöneticilerinin katıldığı toplantıda, yeni Türk Ticaret Kanunu'na uyum sürecinden, pazarda üstünlük sağlayacak strateji ve yeni teknolojilerin firmalar bünyesinde kullanılmasını içeren bir dizi konu ele alındı.

(CİHAN HABER AJANSI)

Gaziantep Anatolian Otel'de gerçekleştirilen zirvede konuşan SAP Türkiye Satış Direktörü Haluk Tekin, müşterilerinin yüzde 60'ından fazlasını küçük ve orta ölçekli firmaların oluşturduğunu ve bunun için de Anadolu'yu turladıklarını ifade etti. Tekin, ülkenin gelişmesine paralel olarak da dünyada en hızlı büyüyen müşteri pazarlarından bir tanesi olduklarını vurguladı.

Haluk Tekin de kurumsal kaynak planlaması, işletmelerin verimlilik ve karlarını artırıp, maliyetlerini düşürmeye yönelik çözümler sunduklarını kaydetti. Tedarik zinciri ve müşteri ilişkileri yönetiminin de bu halka içerisinde yer aldığına dikkat çeken Tekin, "Bu konularda SAP, açık ara dünya lideri olan bir firmadır. SAP, bulunduğu alanların hepsinde çözüm sunmakta. Türkiye'de yaklaşık bin civarı müşterimiz bulunuyor. Müşterilerimizin yarısından yüzde 60'ından fazlasını küçük ve orta ölçekli işletmeler oluşturuyor. SAP, sadece çok büyük işletmeler için değil. Onun için buradayız ve Anadolu'yu turluyoruz. SAP Türkiye, ülkenin gelişmesine paralel da olarak dünyada en hızlı büyüyen müşteri pazarlarından bir tanesi. Bundan dolayı çok ciddi yatırım alıyor. Kadromuz büyük bir hızla büyüyor." değerlendirmesinde bulundu.

Yeni Türk Ticaret Kanunu'ndan tüm iş kollarında kazandırdığı hız, esneklik ve rekabet avantajı ile şirketleri öne geçiren mobil çözümlere kadar farklı konuların ele alındığı zirvenin açılışında konuşan GSO Yönetim Kurulu Başkanvekili Adnan Ünverdi, Gaziantep'in son 10 yıldır uyguladığı ihracat seferberliği, kalite, uygulama, inovasyon, ARGE ve akıllı sanayi projeleriyle diğer illere göre farkındalık oluşturduğunu dile getirdi. Gaziantep'teki sektörel çeşitliliğin diğer illere göre daha genişlemiş olduğunun altını çizen Ünverdi, "Bugün Gaziantep, Türkiye'nin en fazla ihracat yapan 6'ncı ili pozisyonuna gelmiştir. Bu nedenle, Gaziantep'teki şirketlerimizin gelecek adına planlarını yapması konusunda bu toplantıyı oldukça önemsiyorum. Toplantıda, geleceğin sahnesinde yer almak isteyen şirketlerin yetkililerinin bu toplantıdan en üst düzeyde faydalanacağına inanıyorum." diye konuştu.

Açılış konuşmalarının ardından, Hürriyet Gazetesi köşe yazarlarından Vahap Munyar'ın moderatörlüğünü yaptığı 'Geleceği Konuşuyoruz' konulu bir panel gerçekleştirildi.

Nöbetçi

NİZİP
Yıl: 44 Sayı: 6218
BELDE RADY
YAYINCILIK VE REKLA
İmtiyaz Sahi
Osman ALPASL
Yazı İşleri Müdürü
Mehmet Metin İLİKSOY
Muhabir
Ahmet ALPASLAN
YAYIN TÜRÜ: GÜNLÜK YE
YÖNETİM YERİ: Saha Ma
Kat:6 Nizip Ca
TEL: 0 342 517 20
FAX: 0 342
BASKI YERİ: Beld
Adres: Tahtani Mah. Ney
TEL: 0 342 517 45 5
Gazetemiz Basın Konseyi ve
Nizip gazetesi'nde yayınlanan yaz
hakkı Belde Radyo Tv Yayıncılık A.Ş
dahi izinsiz kullanıl
Nizip Gazetesi Basın Meslek İlkeler
Makale ve köşe yazılarının sorumlu
sorumluluğu reklam

CamScanner ile tarandı

irkiye Siyasetini Zirve Üniversitesi Akademisyenlerinden Dinlediler

iye'nin siyasi ve kültürel yönünü araştırmak üzere çeşitli temaslarda bulunmak üzere n bir grup temsilci ABD'li temsilci, Zirve Üniversitesi akademisyenlerinden bilgi aldı.

zona Eyalet Senatosu ve emsilciler Meclis üyeleri irve Üniversitesi'ni ti. Rektör Prof. Dr. Adnan rtadoğu Stratejik lar Merkezi yenleriyle bir araya gelen er, Türkiye'nin siyasi ve önünü araştırmak üzere iversitesi'ne geldi. p ve Ortadoğu hakkında lan temsilcilere Rektör Adnan Kısa, Zirve esi ve Gaziantep bilgi verdi. Ortadoğu Araştırmalar Merkezi ak üzere Zirve esi Araştırma ı'nın Gaziantep ve lan katkısından bahsetti. eki olayları anlamaya rını söyleyen Senatör oud, Suriye'de yaşanılan nedenini öğrenmek ini söyledi. Suriye'de olayları değerlendiren . Dr. İsa Afacan, "Global e bölgesel sebepler e yaşanılan olayların girmesine neden oluyor.

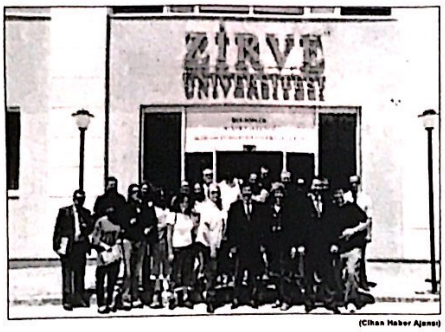

(Cihan Haber Ajansı)

Global düzlemde ana aktörlerin çıkarları söz konusu. Amerika ve Avrupa Esed'i istemiyor. Ama müdahalede edemiyor. Bunun en büyük nedenlerinden biri Amerika'da seçimin yakın olması. Bölgesel sebeplerde Türkiye ve İran arasındaki çatışma etken. İran Esed'in gitmesini istemezken Türkiye gitmesini istiyor. Türkiye tarihinde ilk defa komşusunun rejim değişikliğini savunuyor." dedi.Birincil elden bilgi almanın önemli olduğunu, üniversiteyi ve sunduğu imkanları çok beğendiklerini dile getiren Senatör Adam Driggs, Rektör Prof. Dr. Adnan Kısa ve OSAM ekibine verdiği bilgiler için teşekkür etti.İstanbul ve Ankara'da da çeşitli temaslarda bulunacak olan ziyaretçilere Rektör Kısa, çeşitli hediyeler verdi.

Motosiklet Güvenli Sürüş Eğitimi Verildi

Gaziantep İl Emniyet Müdürlüğü bünyesinde Motosikletli ekiplerde görev yapan personel ile motosiklet kullanan vatandaşlara 26-27 Mayıs 2012 tarihlerinde Gaziantep İl Emniyet Müdürlüğü ile Gaziantep Otomobil ve Motor Sporları Kulübü tarafından ortaklaşa düzenlenen Motosiklet Güvenli Sürüş Eğitimi, eğitim sorumlusu Murat DENİZHAN tarafından eğitim verildi. Yapılan açıklamada; Motosikletin dengede tutulması ve ağırlık noktası düşen motosikletin yerden kaldırılması, orta ve yan sehpa kullanımı, Kask ve koruma ekipmanlarını kullanma yöntemleri, Dur-kalk ve ani dur-kalk istasyonu, Artan-azalan slalom daire, slalom sınırlandırılmış 8 çalışması, Artan-azalan V slalom 3'lü 8 çalışması daire slalom çalışması, Artan-azalan V slalom 3'lü 8 çalışması daire slalom, tek sıralı slalom, Artan azalan V slalom kombine 3'lü 8 çalışması, daire istasyon çalışması, Fren çalışması ön-arka optimal fren çalışması, 2. vites 20 adım düz slalom ve 2. vites kombine 8 çalışması,Engelden kaçma alıştırma istasyonu, konularında teorik ve pratik olarak eğitim verildiği ifade edildi.
(Haber Merkezi)

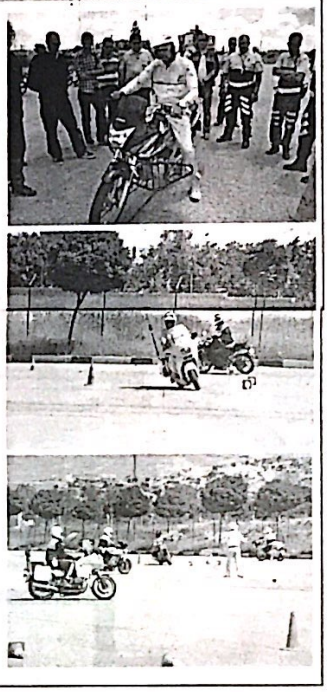

Dönem Vıp Koruma Kursu

ziantep İl Emniyet Müdürlüğü 'nce yapaılana çıklamada; Korunması kişilerin korunmalarını en le yapabilmeleri amaçıyla, önem VIP önemli kişileri ursu 16-25 Mayıs 2012 rasında Gaziantep İl Müdürlüğünde, Koruma aşkanlığından p'e gelen uzman personel n; Isparta, Elazığ. Kilis, nmaraş, Mardin ve Adana et Müdürlüklerinde ersoneller ve A.Gaffar Polis Meslek Yüksek üdürlüğünde görevli, 2 personele verilen kurs rtifika töreni MOBESE düzenlenmiştir.

konuşma yapan Koruma aşkanı Hüseyin GLU "Eğitimin yaşının nı, beşikten mezara kadar len bir süreç, olduğunu , eğitim kursunda verilen pratikte yapıldığını, lkanın parçalarını ek misali verilen le mevcut bilgilerinizi iş olduk dedi. Gaziantep önelik yapılan anketlerde oranım çok yüksek bu sebepten dolayı memnuniyeti dile , eğitim süresince ev yapan başta İl Emniyet nüz Sayın Süleyman lmak üzere eğitimcilere ederek kursiyerlere diledi.

İl Emniyet Müdürü Süleyman OĞUZ'un yaptığı konuşmasında; "Son yıllarda polis teşkilatının güvenilir bir kurum haline gelmesinin aldığı eğitimlerine borçlu olduğunu, polis teşkilatının sürekli eğitimle kendisini yenilediğini belirterek, Gaziantep Emniyet Müdürlüğümüz binasının her katında eğitim salonları var. Salonlarımızda sürekli eğitimler veriliyor. Bu beni İl Emniyet Müdürü olarak mutlu ediyor, büyük keyif veriyor diyerek, polisin işinde uzman ve profesyonel olması gerektiğini belirterek, kamuoyunda prestij kazanmak güvenilirliği kazanmanın yolunun eğitimden geçtiğini belirterek, Gaziantep'te 2 yıl önce geldiğimde yaptığımızanketlerde polisime güveniyorum anketinde % 60'lık bir oran vardı. Bu yıl üniversitemizle birlikte yapılan anketlerde Gaziantep polisine güvenme oranını % 90.44 çıktı ve bu da teşkilatımız için gurur verici bir sonuçtur" dedi.

Eğitimlerini başarı ile tamamlayan kursiyerlere sertifikaları, Koruma Dairesi Başkanı Hüseyin TUNÇOĞLU, İl Emniyet Müdürü Süleyman OĞUZ ve diğer rütbeli personelin katılımları ile verilmiştir.(Haber Merkezi)

GAFSAD'dan yeni mekana sergili açılış

GAZİANTEP Fotoğraf Sanatı Derneği (GAFSAD) yeni mekanının kapılarını bir sergi ile açtı.

Bahçelievler Mahallesi Atatürk Bulvarı Lalem Apartmanı'ndaki GAFSAD'ın yeni mekanının açılış törenine çok sayıda fotoğrafsever katıldı. GAFSAD Başkanı Ahmet Doğan Yardı ve yönetim kurulu üyelerinin de bulunduğu törende, derneğin kurucu üyelerinden ve eski başkanlarından Dr.Mustafa Özgün bir konuşma yaptı. Özgün, GAFSAD'ın kurulduğu günden beri Gaziantep'te fotoğraf sanatının yaygınlaşması ve sevilmesinde büyük rolü olduğunu belirterek "Gaziantep'in tanıtımına katkı da sağlayan derneğimiz gençleri kötü alışkanlıklardan uzaklaştırıp fotoğrafa yönlendirdi" dedi.Dernek faaliyetlerinde Hasan Yelken'in büyük katkıları olduğunu da anlatan Özgün, yeni yerin düzenlenmesinde Gökhan Dağdeviren ve Mehmet Tufan'ın özverili çalışmaları olduğunu kaydederek emeği geçen herkese teşekkür etti. Canlı keman dinletisi kokteyl ile devam eden açılış, katılımcıların fotoğraf üzerine söyleşileri ile devam etti. (DHA)

CamScanner ile tarandı

Denizi Olmayan Gaziantep'te Su Sporları Yarışı Yapıldı

Gazıantep Büyükşehir Belediyesi'nce "denizi olmayan şehir" Gaziantep'te bu yıl ikincisi düzenlenen "Su Sporları Festivali"nde, Oğuzeli Belediyesi şampiyon oldu. Alleben Göleti'nde düzenlenen festival, çekişmeli kano yarışlarına sahne oldu. Jet ski sporcularından Ali Komşusu da yarış aralarında gösteri yaptı.

KUPAYI BAŞKAN GÜZELBEY VERDİ

Festivalde 21 takım yarıştı. 4'er takım halinde yapılan yarışmalar sonucunda finale Oğuzeli Belediyesi, Büyükşehir Belediyesi İtfaiye Daire Başkanlığı ve Gaziantep Üniversitesi Beden Eğitimi ve Spor Yüksekokulu (BESYO) takımları kaldı.

Finaller sonunda ise geçen yılın şampiyonu olan Oğuzeli Belediyesi takımı ikinci kez şampiyon oldu. Gaziantep Üniversitesi BESYO takımı ikinciliği, Gaziantep Büyükşehir Belediyesi İtfaiye Daire Başkanlığı takımı ise üçüncülüğü elde etti.

Oğuzeli Belediyesi'nin kupasını, Büyükşehir Belediye Başkanı Dr. Asım Güzelbey verdi. Güzelbey, Gaziantep'in son zamanlarda hep ilklere sahne olduğunu belirterek, "Dünyanın en büyük mozaik müzesinin yapılmış olması, kültür yolunun yapılmış olması, sosyal ve kültürel etkinliklere ev sahibi yapılmış olması ve en sonunda da bugün, hayal bile edilemeyecek şekilde Gaziantep'te su sporları yarışması yapılıyor. Gelişen ve güzelleşen şehrimize katkı sağladıkları için herkesi kutluyorum." dedi.

İLKLER YAPILINCA DAHA DA ÇOK HIRSLANIYORUZ

Yılda iki kez yapılan yarışmaların, bundan sonra her ay yapılacağının müjdesini de veren Başkan Güzelbey, "Emeği geçen tüm arkadaşlarımı kutluyorum. Bu yarışmanın organizasyonunu tamamen belediyemize almaya karar verdik. Yani artık Mayıs ve Ekim aylarında değil, hemen hemen her ay bu yarışmayı yapma kararı aldık." diye konuştu.

Bu arada Gaziantep Büyükşehir Belediyesi Sosyal ve Kültür Daire Başkanı Sema Marangoz ise ödül töreninde yaptığı konuşma ekip olarak Gaziantep'e yakışır projeleri hayata geçirmeye devam edeceklerini belirtti.

Sema Marangoz, yapılan her etkinliğin Gaziantep için çok önemli olduğunu da belirterek, "Kültüre, sanata ve spor adına yeni çalışmalaramız artarak sürecek. Belediye Başkanımız Dr. Asım Güzelbey önderliğinde daha güzel Gaziantep için durmak yok yola devam sloganıyla hareket ediyoruz. Belediye olarak ilkleri yapmak bizlere daha çok çalışma hırsı veriyor." diye konuştu. (Cihan Haber Ajansı)

NİZİP
Güven ve Konfor İle Hizmetinizdeyiz
0 532 682 79 86
TEL : 0342 517 12 22
24 Saat Hizmetinizde
Memnuniyetinizi Dostlarınıza, Şikayetinizi Bize Bildiriniz
S.S.123 NOLU

ELDE OFSET MATBAACIL
GAZETE, DERGİ, KİTAP, BROŞÜR, AFİŞ,
KARTVİZİT, KAŞE, BLOKNOT, TAKVİM
Tel :517 45 50 Fax: 517 60 76
Tahtani Mahallesi Necip Mahmut Cad.16/B NİZİP

CamScanner ile tarandı

zip Ticaret Odası'ndan
evre Eğitim Programı Semineri

izip Ticaret Odası Genel Sekreteri erpil Gündoğdu, Ülkemizde Çevre Koruma, Çevresel Önlemler ve Düre dair mevzuatların her geçen gün aygınlık kazandığını belirtti. 2872 re Kanunu çerçevesinde yürürlüğü etmelik tebliğ ve genelgelerin, belirli e sahip her tür sanayi tesislerini liyetlerini ve dolayısı ile bu faaliyet sahiplerini yükümlülük altına vurgulayan Genel Sekreter n, konuşmalarını şöyle sürdürdü: "Sanayi kenti sahip ilçemizde çok farklı nitelik, kapasite, içecse sahip üretim tesisleri bulunmaktadır. Bu ın 2872 sayılı Çevre Kanunu çerçevesinde yürürbaşta ÇED Yönetmeliği ve Çevre Kanununca gereken izin ve Lisanslar Yönetmeliği olmak üzere birçok farklı yönetmelik çerçevesinde alınması gereken izin Lisans görüş ve beyana tabi uygulamalar mevcuttur. Ancak ilgili makamlar tarafından yapılan denetlemelerde Sanayi ve üretim tesislerinin önemli bir kısmı için bu izin ve beyan işlemlerinin istenilen düzeyde gerçekleştirilmediği, işletme sahiplerinin mevzuatlar konusunda yeterince bilgi sahibi olmadığı tespit edilmiştir" dedi. Nizip Ticaret Odası'na Kayıtlı üyelerin zor duruma düşmemeleri ve konu hakkında geniş bilgi sahibi olmaları için 08 Haziran 2012 Perşembe günü saat: 14.00'da Gaziantep Çevre ve Şehircilik İl Müdürlüğünün yetkililerinin de katıldığı bir eğitim programı düzenleneceğinin altını çizen Serpil Gündoğdu, Nizip Ticaret Odası'nda yapılacak toplantıya oda üyelerinin katılmalarını istedi. (Haber Merkezi)

NRT' ye Hatıra Ziyaretleri

Okul Öncesi Eğitim Şenlikleri" kapsamında, Afitab İlköğretim Okulu 4-A öğrencileri Nizip Radyo Televizyon Kurumu'nu ziyaret etti. NRT Yönetim Kurulu Başkanı Osman Alpaslan tarafından karşılanan 4-A Sınıfı öğrencileri ve beraberinde Sınıf Öğretmenleri Erdem Oktaygil, NRT stüdyolarını gezerek bilgi edindiler. Nizip Radyo Televizyon Yönetim Kurulu Başkanı Osman Alpaslan yapılan nezaket ziyaretinden ötürü duyduğu memnuniyeti dile getirerek, 4-A Sınıfı öğrencilerine ve Okul yönetimine teşekkür etti. Ana Haber Kumanda odası, Haber ve Radyo Yayın Stüdyolarını gezen öğrencilere ise, NRT Genel Yayın Yönetmeni Metin İliksoy eşlik etti. (Haber Merkezi)

'in İlk Yerel Gazetesi
ZİP GAZETESİ
Kuruluş : 1968

NİZİP

GÜNLÜK SİYASİ BAĞIMSIZ GAZETE

AZİRAN 2012 PERŞEMBE | www.nrtmedya.com | Fiyatı: 25 KRŞ

Miniklerden NRT' ye Ziyaret

Nizip İlçe Milli Eğitim Müdürlüğü tarafından organize edilen "Okul Öncesi Eğitim Şenlikleri" kapsamında, Dr. Abdulkadir Erdil İlköğretim Okulu Anasınıfı öğrencileri Nizip Radyo Televizyon Kurumu'nu ziyaret etti. Minik öğrenciler ve beraberinde Müdür Yardımcısı Cuma Ağca ve Sınıf Öğretmeni Nurhan Bayındır'ı NRT Yönetim Kurulu Başkanı Osman Alpaslan karşıladı. Yapılan ziyaretten dolayı duyduğu memnuniyeti ifade eden Osman Alpaslan ve Müdür Yardımcısı Cuma Ağca ile karşılıklı bir süre sohbet etti. Daha sonra Haber ve Radyo Yayın Stüdyolarını gezen öğrencilere, NRT Genel Yayın Yönetmeni Metin İliksoy geniş bilgi verdi. Ana Haber Bülteni koltuğuna oturan bir çok öğrenci ise hatıra fotoğrafı çektirmek için sıraya girdi. (Haber Merkezi)

kul Öncesi Eğitim Şenlikleri

p ilçesinde, düzenlenen "Okul Öncesi Eğitim Şenlikler"nde büyük coşku yaşandı.

Başkan Akdoğan'a "Minik" bir Ziyaret

Okul öncesi eğitimi kapsamında yapılan şenlikler tüm yurtta olduğu gibi ilçemizde de farklı şekillerde kutlanmaya devam ediyor. Hatice Seyit Çeker İlköğretim Okulu Anasınıfı öğrencileri, Okul Müdürü Halil Kendirci ile birlikte, Nizip Belediye Başkanı Hacı Fevzi Akdoğan'ı makamında ziyaret etti. Minikleri ayakta karşılayan Başkan Akdoğan, çocuklarla yaptığı sohbetin ardından hatıra fotoğrafı çektırdı. (Haber Merkezi)

Nizip'te düzenlenen ve İlçe Stadyumu önünde başlayan "Okul Öncesi Eğitim Şenlikleri"nde büyük bir coşku yaşandı. Okul öncesi eğitim önemine dikkat çekmek için Nizip Milli Eğitim Müdürlüğü tarafından düzenlenen ve İlçe Stadyumu önünde yürüyüşle başlayan "Okul Öncesi Eğitim Şenlikleri" Cumhuriyet Meydanı'na kadar devam etti. İlçe merkezinde bulunan 3 bin 250 öğrencinin katılımıyla düzenlenen şenlik, İlçe Milli Eğitim Şube Müdürü Abdullah Dağlı' nın öğrenci ve öğretmenler ile birlikte Atatürk Anıtı'na çelenk sunumu ve öğrencilerin müzik eşliğinde yaptığı gösteriler ile son buldu. Eğitim Şenlığının, Okul öncesi öğrenci sayısını arttırmak için başlatılan çalışmaların devamı olduğunu söyleyen Milli Eğitim Şube Müdürü Abdullah Dağlı, şenliğin neşe içinde geçtiğini belirterek tüm katılımcılara teşekkür etti. (Haber Merkezi)

Engellilere Araç Almak İçin Plastik Kapak Topladılar

Birkaç ay içinde çuvallar dolusu plastik kapak toplayan öğrenciler, bu kapaklarla engellilerin yüzünü güldürecek. Cumhuriyet İlköğretim Okulu Kültür Edebiyat Kulübü öğrencileri, topladıkları Plastik Kapakları teslim etmenin sevincini yaşadı. Sınıf Öğretmeni Ayşe Öz; "Hepimiz birer engelli adayıyız" sloganıyla plastik kapak toplamanın onurunu yaşıyoruz" dedi. İlçemiz öğrencilerinin sosyal ve kültürel hayatta artık daha etkili ve daha katılımcı olduğunu görmekten büyük mutluluk duyduğunu aktaran Nizip Engelliler Derneği Başkanı Abdurrezzak Pamuk; "Bu bizim için çok sevindirici bir gelişme, her geçen gün çığ gibi büyüyen "Plastik Kapak Kampanyası"na gösterilen ilgi bizleri elbette mutlu ediyor" dedi. (Haber Merkezi)

lamura Zeytin
ım Tekniği Eğitimi

Yolu Kalkınma Ajansının 2012 Yılı tek faaliyeti programı kapsamında, Gıda ım ve Hayvancılık Nizip İlçe lüğü'nün Nizip Ziraat Odası ile ortaklaşa iği proje, kapsamında çiftçilere eğitim Nizip Ziraat Odası Konferans Salonu'nda enen ve 3 gün boyunca süreek olan seminerine konuşmacı olarak, İzmir a Zeytincilik Araştırma Enstitüsü'nden Gıda Mühendisi Şahnur Irmak, Yöre çiftçilerine konu hakkında bilgi Yüksek Gıda Mühendisi Şahnur Irmak, seminerindeki amaçlarının, bölgede n zeytinlerin büyük bir bölümünün yağlık değerlendirilmesi konusunu vurgulamak olduğunu ifade etti. Eğitim programı, katılımcıları merak ettikleri konular hakkında sordukları sorular ile devam etti. Eğitim Semineri'ne Nizip Gıda Tarım ve Hayvancılık İlçe Müdürü Ramazan Bıracık, Ziraat Odası Başkanı Sıdık Durmaz ve çok sayıda çiftçi katıldı. (Haber Merkezi)

"Et Alırken Dikkat!"

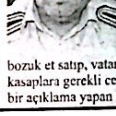

Nizip Belediyesi Zabıta Müdürlüğü Ekipleri rutin gıda kontrolleri sırasında ilçemizde farklı adreslerde bulunan bazı kasaplarda yaptığı incelemede yaklaşık 100 kilogram bozulmuş et ele geçirdi. Ele geçirilen etlere el koyan Nizip Belediyesine Bağlı Zabıta Ekipleri, bozuk et satıp, vatandaşın sağlığıyla oynayan kasaplara gerekli cezai işlemi uyguladı. Konuyla ilgili bir açıklama yapan Nizip Belediyesi Zabıta Müdürü Reslan Yalçın; Yapılan kontroller sırasında vatandaşın sağlığını tehdit edici yaklaşık 100 kilogram bozuk ve kokmuş et ele geçirdiklerini, vatandaşa bozuk et satan kasaplara gerekli cezai işlemin uygulandığını ve ele geçirilen etlerin şehir merkezi dışına çıkarılarak imha edileceğini belirtti. Vatandaşların et alırken hazır kıyma olmamasına dikkat etmelerini ve iyice kontrol etmeleri uyarısını yapan Yalçın, kasaplara ise bu konuda duyarlılık gösterip halkın sağlığıyla oynamamaları konusunda rica da bulundu.

(Haber Merkezi)

l Motosiklet Satışları

Havaların her geçen gün ısınmasıyla birlikte, Nizip ilçe genelinde motosiklet satışlarının da arttığı belirtildi. Bireeik üzerinde 2. el motosiklet satışı yapan a Doğan, "Havaların ısınmasıyla birlikte izde bulunan motosiklet sevdalıları bizarişlerini vermeye başladı" dedi. İşyeri Mustafa Doğan; "Özellikle benzin fiyatyüksek oluşu da ilçede yaşayan pek çok motosiklete yönlendirdi. Bizler de 2. el klet satışı başlattı, herkesi bekliyoruz" dedi.

Havaların ısınmasıyla birlikte nohut ve mercimek sezonu da açıldı, üreticilerin geçim kaynağı olan mercimek sezonu işletme sahiplerini de güldürdü. Bozkurt Mercimek ve nohut eleme tesisi işletme sahibi Cuma Bozkurt, yaz mevsimine girmemizle birlikte , nohut ve mercimek sezonunun da açıldığını belirtti."Bu yıl beklediğimiz ürünün alacağımızı umut ediyoruz" diye konuşan Cuma Bozkurt, konuşmalarını şöyle sürdürdü. Nohut fiyatı henüz belli olmadı, ancak mercimek fiyatı şu anda 1 ila 1,15 kuruş arasında değişiyor. Çiftçilerimiz, ürünlerini gönül rahatlığı içinde Bozkurt Mercimek ve Nohut Eleme tesisine getirebilir. Yöremiz çiftçilerine bol verimli ve bereketli bir hasat dönemi diliyorum" dedi.

Mercimek Sezonu Açıldı

(Haber Merkezi)

CamScanner ile tarandı

Gaziantep, Türkçenin Çocuklarını Bekliyor

Bu yıl 10'uncusu düzenlenen Uluslararası Türkçe Olimpiyatları'nın Gaziantep etkinliği, 11 Haziran'da Kamil Ocak Stadyumu'nda gerçekleştirilecek.

Nilüfer Kültürlerarası Dostluk ve Ahenk Derneği ile **Gaziantep** Büyükşehir Belediye Başkanlığı'nın organizesinde düzenlenen etkinliğe 18 ülkeden 120 öğrenci katılacak.

Uğur Plaza Otel'de etkinlik hakkında bilgi veren **Nilüfer** Kültürlerarası Dostluk ve Ahenk Derneği Yönetim Kurulu Başkanı Cahit Erbalcı, "Türkçe Olimpiyatları Türkçemizin dünyada hak ettiği konuma gelmesi ve daha yaygın şekilde kullanılması için oluşturulan bir emeğin ürünüdür. En iyi Türkçe öğrenenleri ödüllendirmek amacıyla 2003 yılından beri düzenlenen olimpiyatlar yurt dışında Türkçeye karşı büyük bir heyecan ve ilgi uyandırmıştır." dedi.

Anadolu insanın sanımıyetinin neler yapabileceğinin hikayesini oluşturduklarını kaydeden Erbalcı, "Topraklarımızdan dünyaya yayılan Türkçenin gücüne inandık. Türkçeyi öğrenen çocukların kardeşlik duyguları ile beslendiklerini gördük. **Mevlana**'dan **Yunus Emre**'den şiirler okuyan, türkülerimizi seslendiren bu çocukların bir yaz başında ülkemize bıraktıkları tatlı bir huzur bunun göstergesi değil midir? Bu yıl 135 ülkeden bin 500 öğrencinin katılacağı Türkçe Olimpiyatları'nın **Gaziantep** etkinliğini ise **Nilüfer** Kültürlerarası Dostluk ve Ahenk Derneği ile **Gaziantep** Büyükşehir Belediye Başkanlığı olarak ortak düzenlemekteyiz. Etkinliğe 18 Ülkeden 120 öğrenci katılacak. 11 Haziran Pazartesi günü saat 20 30 da Kamil Ocak Stadyumu'nda yapılacak etkinliğe tüm halkımızı davet ediyoruz." şeklinde konuştu.

(CİHAN HABER AJANSI)

Gaziantep Büyükşehir Belediyesi Genel Sekreteri Fuat Özçörekçi de etkinliğe ev sahipliği yapmaktan dolayı büyük mutluluk ve onur duyduklarını ifade etti.

Bebek Kaçıran Kadın Tutuklandı

Gaziantep Cengiz Gökçek Kadın Hastalıkları ve Doğum Hastanesi'nde yeni doğan bebeği kaçıran 29 yaşındaki Firdevs Keme tutuklandı.

Öğlen saatlerinde Cengiz **Gökçek** Kadın Hastalıkları ve Doğum Hastanesi'nde Muhittin- Medine Sakır çiftinin 1 günlük bebeklerini kaçırdıktan sonra bir poliklinikte yakalanan Firdevs Keme'nin, ilk eşinden Ayşe adlı 11 yaşında bir kızı bulunduğu, 5 yıl önce geçimsizlik nedeniyle bu eşinden çocuğunun velayetini kocasına bırakarak ayrılıp, daha önce iki kez evlenip boşanan Murat Keme ile evlendiğini ortaya çıktı. Firdevs Keme'nin ifadesinde, "Ancak, bu evliliğimizden 6 kez hamile kalıp düşük yaptım. Yuvam yıkılmasın-diye böyle bir yola başvurdum" dediği ileri sürüldü. Hastaneden çantasında saklayarak kaçırdığı kız bebeği Çıksorut Mahallesi'ndeki Deva Polikliniği'ne götürüp burada "Evde doğum yaptım" diye beyanda bulunup doğum raporu almaya çalıştığını anlatan Firdevs Keme, kendisinden şüphelenen doktorun "Bu bebeği sen doğurmamışsındır" diyerek polis çağırdığını kaydetti. Keme, sevk edildiği nöbetçi mahkemece tutuklandı.

KOCA: BİZİ DE KANDIRDI

İşçilik yaparak geçimini sağlayan Firdevs Keme'nin 34 yaşındaki eşi Murat Keme ise, Firdevs Keme'nin hem kendisini, hem de ailesini kandırdığını söyledi. Eşinin daha önce 6 kez hamile kalıp düşük yaptığı için özel bir hastaneye sürekli kontrole gittiğini belirten Murat Keme şunları söyledi: "Bu defa 'Artık hamileyim. Sorun yok' diye bizi kandırdı. Ben de çok sevindim. Karnı büyür gibiydi. Sonradan anladık ki bu büyüme kilo almasından. Kendisi de bana, 'Benim karnım önceki hamileliğimde de fazla büyümedi' deyip olayı geçiştirirdi. Dün de arayıp 'Ben doktora gidiyorum' dedi. Sonra da telefonla arayarak doğum yaptığını söyledi. İzin alıp eve geldiğimde ev sahibimiz eşimin bebeğiyle hastaneye gittiğini söyledi. Telefonda bana, 'Çok zor bir doğum oldu' diye de yalan söyledi. Bu arada eve çok sayıda ekip gelip durumu bize anlattı." (DHA)

(DHA)

(CİHAN HABER AJANSI)

Gaziantep'te Balık Tutma Yarışması Düzenlenecek

Gaziantep Sportif Olta Balıkçılığı ve Su Hayatını Koruma Derneği, balık avı sezonunun açılması dolayısıyla Hacı Aslan Göleti'nde balık tutma yarışması düzenleyecek.

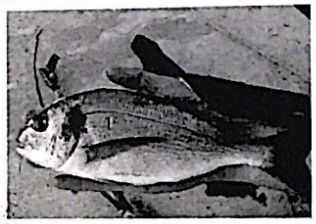

Gaziantep bölgesinde 1 Haziran tarihi itibariyle balık avlanma sezonunun açıldığını hatırlatan **Gaziantep** Sportif Olta Balıkçılığı ve Su Hayatını Koruma Derneği Başkan Yardımcısı Gökhan Burak Gebel, Çevre Haftası kutlamaları çerçevesinde balık tutma yarışması düzenleyeceklerini söyledi. Geleneksel 3'üncü Balık Tutma Yarışması'nın 9-10 Haziran tarihleri arasında Burç Hacı Aslan göletinde gerçekleştirileceğini kaydeden Gebel, sportif olta balıkçılığı yapan tüm Gazianteplilerin yarışmaya katılabileceğini ifade etti.Av sezonun açılması ile birlikte balık tutkunlarından uymalarını istedikleri bir takım kuralların olduğunu dile getiren Gebel, "Balık avı yapan vatandaşlarımızın gittikleri bölgelerde çevreyi kirletmeden, ağaçlara ve su kıyısındaki ekili alanlara zarar vermeden avlarını gerçekleştirmelerini istiyoruz. Ayrıca, şehrimiz sularında ticari amaçlı balıkçılığa müsaade edilmediğinden küçük göletlerimizde balık ağı ile avlananlara, serpme ve tırıvırı gibi yasak av aletlerini kullananlara cezai işlem uygulanmaktadır. Şehrimizin bu güzelliklerini yanlış hareketlerle bozmayalım. Bozanları da jandarma alanı ise jandarmaya, polis alanı ise polise bildirelim. Derneğimiz doğa dostu, çevreci ve balık avı merakı olan herkese kapısını açmıştır. Olta ile avlanmak isteyen herkese ücretiz eğitim verilmektedir." diye konuştu.

(CİHAN HABER AJANSI)

Erdoğan: Lah... Ermenilere K...

Ermenilerin 6. Ort... Kongresi'nde lah... yemekleri... "Lahmacun Türkiye'... mı? tartışmalarına Ak... Milletvekili Mehmet F... Ermenilerin 6. Ort... Kongresi'nde lahm... gibi tanıtmasıyla b... **Türkiye**'nin mi E... tartışmalarına Ak Parti... Milletvekili **Mehmet F...** lahmacun fırınında ... lahmacun pışıren E... **Anadolu** topraklarının ... ait Türk mutfak kültür... dedi.

Son günlerde dünya k... getiren ve bilim dünya... tartışmalara neden olan ... kültürünün en önemli y... alan ve sadece **Gaziante**... tüketimin 50-60 bin ad... lahmacun tartışmasına A... Milletvekili **Mehmet F...** Lahmacunun **Anadolu** ... olduğunu belirterek Türk... bütün yemeklerin ulusla... işlemlerini yapılması ge... Erdoğan, **Gaziantep** le... lokantasında düzenledi... kolları sıvayarak fırının ... kürekle fırına bir ... Erdoğan, "Dün Yunanlı... bugün de Ermeniler lah... çıkmaya çalışıyor, yarın ... yemeklerimize ve kültür... sahip çıkacaktır. Bu nede... yemeklerimizin coğrafi ... gerek." diye konuştu

Nöbetçi E... BU...

NİZİP
Yıl: 44 Sayı: 6217
BELDE RADY...
YAYINCILIK VE REKLAM...
İmtiyaz Sahi...
Osman ALPAS...
Yazı İşleri Müdürü
Mehmet Metin İLİKSOY
Muhabirle...
Ahmet ALPASLAN ...
YAYIN TÜRÜ: GÜNLÜK YER...
YÖNETİM YERİ: Saba Ma...
Kat:6 Nizip Gaze...
TEL: 0 342 517 20 ...
FAX: 0 342 5...
BASKI YERİ: Belde Ofs...
Adres: Tahtani Mah. Nece...
TEL: 0 342 517 45 50 ...
Gazetemiz Basın Konseyi ve Nizip Gaz...
Nizip gazetesi'nde yayınlanan ... hakkı Belde Radyo Tv Yayıncılık ... dahi alıntı ... Nizip Gazetesi Basın Meslek ... Makale ve köşe yazılarının ... sorumluluğu ...

CamScanner ile tarandı

aristan'dan Suriyeli Mültecilere Yardım Eli

'e'deki iç savaştan kaçarak Türkiye'ye sığınan ecilere Macaristan'dan yardım eli uzandı.

'deki iç savaştan ak Türkiye'ye sığınan ecilere Macaristan'dan zandı. Macaristan Suriyeli mültecilere üzere gönderilen e çarşaftan oluşan zemeleri Macaristan'ın vunma Ataşesi Zoltán lacaristan Fahri Bahaeddin Nakıboğlu Kızılay Doğu Akdeniz Yönetim Müdürü aşlı'ya teslim edildi. lzemelerinin Kızılay Islahiye bölgesinde riyeli Mülteci da dağıtılacağı

oğu Akdeniz Bölge Afet Müdürü Günay Savaşlı, yardım kuruluşlarının ültecilere destek vermesi belirterek, an tarafından gönderilen ve çarşaftan oluşan lzemelerini Macaristan Türkiye Savunma Ataşesi Zoltán Sallai ve Macaristan Fahri Konsolosu Bahaeddin Nakıboğlu'ndan teslim aldık. Macaristan'a bu anlamlı desteklerden dolayı çok teşekkür ediyoruz. Bu malzemeleri hemen İslahiye'de bulunan kamplarımıza sevk edeceğiz. Suriyeli mülteciler için Türkiye her türlü fedakarlıktan kaçınmıyor. Uluslararası yardım kuruluşlarının da çeşitli ihtiyaç maddelerinden oluşacak yardımlarını bekliyoruz." dedi.

(Cihan Haber Ajansı)

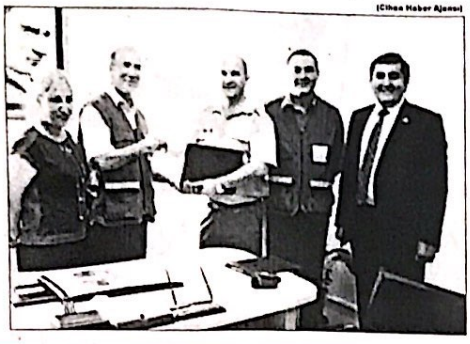

itrinde Canlı Mankenle Tanıtım

ıziantep'te bir iç giyim firması yeni ürünlerini ağazanın vitrininde canlı mankenlerle tanıttı.

entte iki mağazası bulunan Külekçi Tekstil, yeni sezon kreasyonlarını 9 mankenle mağazanın vitrinlerinde sergiledi. lıktan geceliğe, iç giyimden mayoya birçok n tanıtıldığı etkinlikte mankenler Sevcan ecioğlu, Gülbahar Akmaz, Didem Kaharoğlu,

Fatoş Köse, Anna Yurlova, Ayça Bölükbaşı, Amil Cansın Akkuş, Oksana Kuznetzova ve Tuğçe Yüksel boy gösterdi. Vitrinde canlı mankenleri görenler şaşkınlıklarını gizleyemedi. Firmanın Yönetim Kurulu Başkanı Zafer Külekçi, uzun zamandır iç giyim sektöründe hizmet verdiklerini, seçkin markaları Gaziantepllerle buluşturmaya devam ettiklerini söyledi. Külekçi, "Yeni markamız, Gaziantepllerin iç giyim konusunda yeni modelleri ve trendleri, büyükşehirler ile eşzamanlı olarak takip edebilecekleri bir mağaza konsepti olarak kurgulandı. Mağazalarımızda moda ve rahatlık kavramları ön planda tutulacak. Gaziantep'te Gazimuhtarpaşa ve Çarşı şubeleriyle 2, Kahramanmaraş'ta da 3 mağazamızda hizmet sunuyoruz. Yakında Gaziantep ve çevre illerde yeni mağazalar açmayı planlıyoruz" dedi (Cihan Haber Ajansı)

işiyi Öldürdü, 'Sebebi Bende Kalsın' Dedi

tep'in merkez Oğuzeli İlçesi'nde 7 ay içinde 4 kişiyi tabancayla öldürdüğü iddiasıylanan 35 yaşındaki Ahmet Uçar, cinayetleri itiraf edip, "Sebebi bende kalsın" dedi.

ziantep'in merkez Oğuzeli İlçesi'nde 7 ay kişiyi la öldürdüğü a yakalanan daki Ahmet ayetleri itiraf bebi bende edi.

İlçesi Oğuzlar si Seylan nde 11 Kasım otomobil alım satımı nedeniyle alacak meselesi yüzünden çıkan silahlı kavgada 36 ki Yılmaz İlik, 33 yaşındaki Eyüp Elalmış ve daki Yılmaz Kaya öldürüldü. Olaydan sonra Uçar, Emrah Bulut ve Mehmet Diksa rken, cinayet şüphelisi olduğu iddia edilen Uçar firar etti. 21 Mayıs 2012'de ise Karataş olu yakınlarında arkadaşı Erdal Tüm'ü de ğü belirlenen Ahmet Uçar'ın yakalanması yet polisleri, istihbarat ekiplerinden destek

at ekipleri, Ahmet Uçar'ın havalimanı ki bir büfeye uğradığı bilgisi üzerine bölgede ldı. Dün akşam saatlerinde büfeye sigara gelen Ahmet Uçar yakalandı. Uçar'ın e 1 tabanca, iki şarjör içinde 32 mermi ele li. Uçar'ın polise verdiği ifadede, "Onları ben . Sebebi bende kalsın" dediği öğrenildi.

t Müdürlüğü'ndeki işlemlerin ardından Uçar, adliyeye sevk edildi. (DHA)

28 Günde, Aranan 488 Şahıs Yakalandı

Gaziantep'te 1-28 mayıs tarihleri arasında, polis yterefından gerçekleştirilen operasyonlarda 488 kişinin yakalanarak haklarında yasal işlem yapıldığı belirtildi. Gaziantep Emniyet Müdürlüğü'nün resmi internet sitesinden yapılan açıklama da şöyle denildi: "01-28 Mayıs 2012 tarihleri arasında Emniyet Müdürlüğümüz Asayiş Şube Müdürlüğü Yıldırım Ekipler Amirliğince aranan şahısların yakalanmasına yönelik yapılan çalışmalarda; Çeşitli mahkemelerce kesinleşmiş hapis cezası ve yakalama müzekkeresi ile aranan toplam 488 şahıs yakalanarak haklarında gerekli yasal işlemleri yapılmıştır."

(Haber Merkezi)

GTO VE KOÇ YÖNDER'DEN "AİLE ŞİRKETLERİ VE KURUMSALLAŞMA" SEMİNERİ

Gaziantep Ticaret Odası (GTO) ve Koç-Yönder işbirliğinde "Aile Şirketleri ve Kurumsallaşma" konulu bir seminer düzenlendi.

GTO Meclis Salonu'nda gerçekleştirilen seminere Koç-Yönder Yöneticileri Mesut Ilgım, Ferdin Hoyi, Emre Görgün ve Cengız Nayır konuşmacı olarak katıldı. GTO üyesi işletmelerin yoğun ilgi gösterdiği seminerde konuşmacılar, Koç-Yönder Felsefesi, Koç-Yönder'in tanımı, eğitim hizmetleri, Aile Şirketlerinde Kurumsallaşma ve Aile Anayasası konularında katılımcılara bilgiler verip, iş hayatlarındaki tecrübelerini aktardı.

Seminerin açılış konuşmasını yapan Setur - Divan A.Ş. Genel Müdürü Mesut Ilgım, Koç-Yönder'in kuruluş felsefesi ve çalışmalarıyla ilgili bilgiler verdi. Ilgım, "1995 yılında 20 üyenin katılımıyla kurulan Koç- Yönder, Türkiye'nin en köklü ve kurumsal kuruluşlarından olan Koç Grubu'nda başarıyla görev yapmış ve zengin bir birikimle çalışma hayatlarını noktalamış üst düzey yöneticilerin bir araya gelerek oluşturdukları bir dernektir. Koç – Yönder, özellikle profesyonelleşmeyi ve kurumsallaşmayı planlayan aile

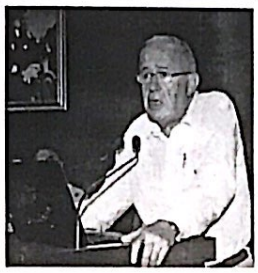

şirketlerine bu süreçte yol göstermeyi hedeflemektedir. Ülkemizde KOBİ'lerin büyük çoğunluğu Aile Şirketlerinden oluşmaktadır. Bir şirketin uzun ömürlü ve kuşaktan kuşağa geçmesi için Kurumsallaşma son derece önemlidir. Bu noktadan hareketle şirketlerin Kurumsallaşma sürecinde karşılaşacakları değişimleri iyi takip etmeleri ve süreci en etkin biçimde yönetmeleri gerekmekte" diye konuştu.

Koç-Yönder yöneticileri Ferdin Hoyi, Emre Görgün ve Cengiz Nayır da, konuşmalarında iş hayatlarındaki tecrübelerini katılımcılarla paylaştı. Konuşmaların ardından katılımcılar merak ettikleri konularda Koç-Yönder yöneticilerine sorular yöneltti.

(Haber Merkezi)

DİŞ TİCARET VERİLERİ

Türkiye'nin ihracatı 2012 yılı Nisan ayında , 2011 yılının aynı ayına göre yüzde 6,8 artarak, 12 milyar 676 milyon dolara ulaştı, ithalatı ise yüzde 8 azalarak 19 milyar 274 milyon dolar oldu.

Türkiye İstatistik Kurumu (TÜİK) ile Gümrük ve Ticaret Bakanlığı işbirliğiyle oluşturulan 2012 yılı Nisan ayına ilişkin geçici dış ticaret verileri açıklandı.

Buna göre, geçen yılın Nisan ayında 11 milyar 873 milyon dolar olan ihracat, yüzde 6,8 artarak bu yılın Nisan ayında 12 milyar 676 milyon dolara yükseldi. İthalat ise yüzde 8 azalarak 20 milyar 953 milyon dolardan 19 milyar 274 milyon dolara geriledi.

Dış ticaret açığı bu dönemde yüzde 27,3 azalarak 9 milyar 80 milyon dolardan 6 milyar 598 milyon dolara geriledi.

İhracatın ithalatı karşılama oranı da yüzde 56,7'den yüzde 65,8'e yükseldi

Takvim etkilerinden arındırılmış seriye göre, 2012 yılı Nisan ayında ihracat önceki yılın aynı ayına göre yüzde 10,4 artarken, ithalat ise yüzde 4,2 azaldı. Mevsim ve takvim etkilerinden arındırılmış seriye göre de ihracat Nisan ayında bir önceki aya göre 6,4 arttı, ithalat yüzde 0,8 azaldı.

(Haber Merkezi)

CamScanner ile tarandı

"Türkiyem" Halk Oyunları Topluluğu Bin

Bingöl Valiliği ve Bingöl Polis Gücü Spor Kulübünün düzenlediği "Bingöl Yılın Spor Ödülleri Töreni"nde "Gaziantep Üniversitesi Türkiyem Halk Oyunları Topluluğu" Artvin, Muğla, Trabzon ve Gaziantep yörelerine ait gösteri gerçekleştirerek, Bingöllülerin beğenisini kazandı.

Gösteriye; Bingöl Valisi Mustafa Hakan Güvençer, Bingöl Belediye Başkanı Serdar Atalay, İl Jandarma Komutanı Kurmay Albay Hamza Celepoğlu, İl Emniyet Müdürü Ahmet Akbal ve çok sayıda Bingöl halkı katıldı.

Genel Sanat Yönetmenliğini Öğr. Gör. Yılmaz Kılınç ve Teknik Sanat Yönetmenliğini Öğr. Gör. Murat Sönmez ve Abdülrezzak İnal'ın yaptığı Türkiyem Halk Oyunları Topluluğunun yapmış olduğu gösteri büyük beğeni kazandı. Gösteri öncesinde konuşan Genel Sanat Yönetmeni Öğr. Gör. Yılmaz Kılınç, "Bu topraklara ekilmiş insanların ürettiği bütün değerlerin yansıması oyun kültürü ile anlamlanır. Halk oyunları, halk bilgisinin sanata dönüşmüş biçimi ölü metinlerin canlanması ve yaşatılması noktasında, kültürel varlığımızın sanatsal yaklaşımlarıyla sahnelenmesidir" şeklinde konuştu Kılınç, "1988 yılında eğitim öğretime başlayan Gaziantep Üniversitesi Türk Musikisi Devlet Konservatuarı Türk Halk Oyunları Bölümü 1 yıl hazırlık ve 4 yıl lisans olmak üzere beş yıllık eğitim-öğretim sürecini kapsamaktadır. Kültürümüzün geleneksel verilerini özümseyerek, oyun kültürünün, bilim ve sanat ışığında olumlu gelişmesine açık, ülke gerçeklerine duyarlı, bireyler yetiştirmeyi ilke edinir. Üniversitemiz bünyesinde kurulan topluluğumuz oyuncu, müzisyen ve teknik elamanlarla birlikte 140 kişilik kadrosu ile yurt içinde ve yurt dışında birçok gösteriler yaparak kültürümüzün yayılmasına ve tanıtılmasına katkı sağlamıştır" ifadesinde bulundu Gösterisi sonrasında topluluk Bingöl'ün turizm cazibesi olan Solhan ilçesi "Yüzen Ada" mezrasını Solhan Kaymakamı Şeref Aydın ve Solhan Belediye Başkanı Niyazi Çavuşoğlu'nun misafiri olarak ziyaret etti. Solhan Kaymakamı Şeref Aydın ve Solhan Belediye Başkanı Niyazi Çavuşoğlu, ziyaretten duydukları memnuniyeti ifade ederek, topluluğu Solhan ilçesinde de görmek istediklerini belirtti. (Haber Merkezi)

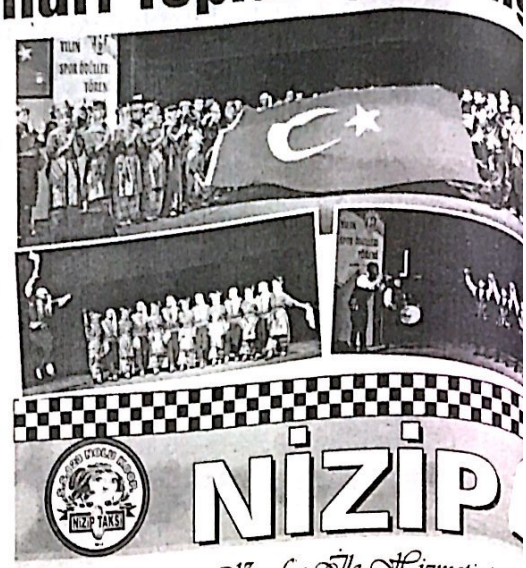

NİZİP TAKSİ
Güven ve Konfor İle Hizmetinizde
0 532 682 79 86
TEL : 0342 517 12 22
24 Saat Hizmetinizde
Memnuniyetinizi Dostlarınıza, Şikayetinizi Bize Bildiriniz
S.S.123 NO

BELDE OFSET MATBAACI

GAZETE, DERGİ, KİTAP, BROŞÜR, AFİŞ, KARTVİZİT, KAŞE, BLOKNOT, TAKVİM

Tel :517 45 50 Fax: 517 60 7(

Tahtani Mahallesi Necip Mahmut Cad.16/B NİZİP

CamScanner ile tarandı

irecik'te Açılış Rüzgârı Esti

rfa'nın Birecik İlçesinde Şanlıurfa Valisi Celalettin Güvenç, Ak Şanlıurfa Milletvekilleri Yahya Akman ve Kasım Gülpınar, GAP si Başkanı Sadettin Karahocagil'in katıldığı açılış programları irecik Halk Eğitim Müdürlüğü'nün düzenlediği "Yılsonu Sergisi" ile

başlayan açılış programlarına kurum amirleri ve çok sayıda vatandaş katıldı Şanlıurfa Valisi Celalettin Güvenç ise yaptığı konuşmada " Allah'a şükürler olsun. Her şey iyi gidiyor Bugün çok daha iyi imkânlarla, hükümetimizin sağladığı desteklerle, hanımların, beylerin, çocukların ve gençlerin karşısına çıkma gurur ve mutluluğunu yaşıyoruz. Bugün bu açılışını yapacağımız kurslar ben 30 yıldır idareciyim her yıl yapılan şeyler, ama artık başka tatlı başka zevkli Çünkü sadece 2005'ten bu yana bu işler için harcadığımız paralar 45 trilyon lira, bu yıl harcayacağımız para ile toplamda yaklaşık 60 trilyon olacak ve biz daha çok kadına, daha çok çocuğa ulaşıp eğitim seviyelerini daha iyi yerlere getireceğiz. İnşallah bu sayede de çocuklarımız hırsızların, kötülerin ve balıcıların ellerine düşmeyecektir" dedi. Güvenç, daha önce arka mahallelerde kaderine terk edilen çocuklarımıza, bugün hanımlarla beraber ulaşmanın mutluluğunu yaşıyoruz. Onlara spor yaptırıyoruz. Onları tiyatroya götürüyoruz. Onları meslekle tanıştırıyoruz. Bundan büyük mutluluk olur mu? " şeklinde konuştu HEM' de bir yıldır hanımların yaptığı el emeği göz nuru ürünlerin sergileri dolaşıldı HEM' de hanımların yaptığı bu ürünler, Vali ve Milletvekilleri tarafından büyük beğeni topladı HEM' deki sergiinin ardından Birecik Gençlik Merkezine geçildi Gençlik Merkezin de "SODES projeleri kapsamında "Eğitim Sporsuz Spor Eğitimsiz Olmaz" projesinin okullar arası ve bireysel olarak yapılan yarışmalarda dereceye girenlere ödül töreni düzenlendi. Törende dereceye girenlere kupa ve madalyalar verildi Daha sonra Birecik Karşıyaka mahallesinde GAP Bölge Kalkınma İdaresi Başkanlığınca finanse edilen Çok Amaçlı Toplum Merkezinin açılışı yapıldı. (Haber Merkezi)

Şah-Der "Kermes" Düzenledi

Şah-Der (Şah İzcilik Gençlik ve Spor Kulübü) tarafından organize edilen ve geliri Şah-Der yararına kullanılacak olan kermesin açılışı Nizip Kaymakamı Yaşar Karadeniz tarafından yapıldı. Okan Parkı içinde saat 13.30'da yapılan açılış törenine Kaymakam Karadeniz'in yanı sıra Nizip Milli Eğitim Müdürü Cengiz Gündeş ve Şube Müdürü Abdullah Dağlı, Nizip Müftüsü Dr. Mustafa Genç, Nizip Ticaret Odası Meclis Başkanı Mustafa Doktoroğlu, Hizmet -İş Sendikası Nizip Şube Başkanı Murtaza Cengiz, Şah-Der Yönetim Kurulu Başkanı Mehmet Uzun ve Yönetim Kurulu üyeleri ile çok sayıda davetli katıldı. Kaymakam Karadeniz, açılış konuşmasında Kermesi düzenleyenlere teşekkür ederek, hayırlara vesile olması temennisinde bulundu. Yönetim Kurulu Başkanı Uzun'da, kermesin dört gün süreceğini ve başta gıda ürünleri olmak üzere satılacak giyim ve ayakkabı da elde edilecek gelirin Şah-Der (Şah İzcilik Gençlik ve Spor Kulübü yararına kullanılacağını söyledi. (Haber Merkezi)

NİZİP

'in İlk Yerel Gazetesi
ZİP GAZETESİ
Kuruluş : 1968

GÜNLÜK SİYASİ BAĞIMSIZ GAZETE

AZİRAN 2012 ÇARŞAMBA | www.nrtmedya.com | Fiyatı: 25 KRŞ

Z YAPANIN VAY HALİNE!

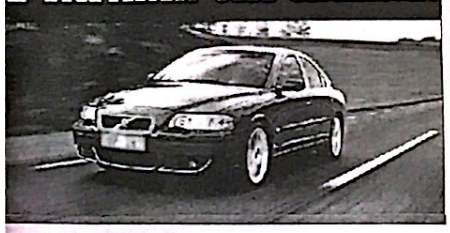

arayolu Güvenliği Yüksek Kurulu'nda alınan kararla, stanbul başta olmak üzere ehirde trafikte başarılı bir şekilde an kameralı denetim, arası karayollarında da kurulacak nlaştırılacak.Başbakan Recep Erdoğan başkanlığında geçtiğimiz planan Karayolu Güvenliği Kurulu'nun aldığı kararlar di. Buna göre, trafik kazalarında a gelen ölümleri azaltmak için ğıtımı, denetimi, ulaşım altyapısı zuat başta olmak üzere birtakım düzenlemelerin yapılması kararı Bu kapsamda, sürücülere ve ilişkin etkin denetim sistemleri ak. İstanbul'da başarılı bir şekilde an elektronik denetim sistemleri ilhassa şehirlerarası yollarda yaygınlaştırılacak. Ayrıca lerin de şehir merkezlerinde bu sistemlerini kurmalarıyla birlikte tlerde etkin bir denetim cak. Trafikte uyuşturucu ve keyif ıddde araması, adli makamların erek olmaksızın yapılacak. Kış tullanımı mevsim ve bölge çerçevesinde zorunlu hale ek. Ulaşım altyapısının artırılması da da birtakım çalışmaların sı kararı alan Karayolu Güvenliği Kurulu, uzun vadede atılması adımları şöyle sıraladı:"Kent ve planları birbirine uyumlu olarak acak. Bu planlarda yaya ve önceliği göz önünde urulacak. Belediye ve ilgili arca trafik işaretlemelerinin ara uygun yapılması sağlanacak. i ve şehirlerarasında güvenli yol ve standartları geliştirilerek acak."Kurulda alınan diğer r da şu şekilde sıralandı:"Eğitim la, Büyükşehir belediyelerince trafik eğitim parkları"nın zorunlu yapılması, aday sürücülük masının başlatılması, Emniyet Müdürlüğü bünyesinde "trafik ği eğitim merkezi" kurulması, siteler bünyesinde yüksekokul, ve lisansüstü eğitim programlarının ısı ve bu alanda eğitim görenlerin de öncelikli olarak istihdamı acak."

YOL KENARLARINA HELİKOPTER PİSTİ

Karayolu Güvenliği Yüksek Kurulu, trafik kazalarına en kısa sürede müdahale edilmesi amacıyla, karayolları kenarlarında ambulans helikopterlerin inebileceği pistlerin yapılmasını kararlaştırdı. Yüksek Kurul toplantısında; trafik kazalarında meydana gelen ölümleri yüzde 50 oranında azaltmak için trafik eğitimi, denetimi, ulaşım altyapısı, mevzuat, ilk ve acil yardım hizmetleri alanlarını kapsayan 'Karayolu Trafik Güvenliği 10 Yıllık Eylem Planı'nın uygulamaya konulması kararlaştırıldı. Ayrıca Karayolu Güvenliği Yüksek Kurulu'nun, 2918 sayılı Karayolları Trafik Kanunu'nun 4'üncü maddesi uyarınca 30 Mayıs 2012 tarihinden itibaren her 6 ayda bir yapılmasının usul haline getirilmesi ve konunun hassasiyetle takip edilmesi kararlaştırıldı. (Haber Merkezi)

Salamura Zeytin Yapım Tekniği Eğitimi

İpsala Yolu Kalkınma Ajansının 2012 Yılı destek faaliyeti kapsamında, Gıda Tarım ve Hayvancılık Nizip İlçe Müdürlüğü'nün Nizip Ziraat Odası ile ortaklaşa yürüttüğü proje, kabul gördü.Nizip Ziraat Odası'nda konuyla ilgili bir açıklama yapan Gıda Tarım ve Hayvancılık Nizip İlçe Müdürü Ramazan Bıracık, Salamura zeytin yapım tekniği eğitimi projesinin 6-9 Haziran tarihleri arasında başlayacağını söyledi. Bıracık;

"Nizip Ziraat Odası'nda yapılacak eğitim projesi, İzmir Bornova Zeytincilik Araştırma Enstitüsünden Şahnur Irmak tarafından verilecektir. Tüm çiftçilerimizin davetli olduğu bu eğitimdeki amacımız ise; ilçemizde bulunan zeytinler, yağlık olarak değerlendirilmektedir, bu zeytinler salamura olarak değerlendirildiğinde, kg fiyatı 5–6 TL'den satışa sunulacaktır. Bu eğitim ile salamura zeytin yapım tekniğinin yaygınlaştırılması hedeflenmektedir. Ben bu konuda proje ortağımız olan Nizip Ziraat Odası'na ve Oda Başkanı Sıddık Durmaz'a teşekkürlerimi sunuyorum" diye konuştu.

Afitab'lı Öğrencilerden Yılsonu Gecesi

Afitab İlköğretim Okulu 4. Sınıf Öğrencilerinin organize ettiği "Yılsonu Gece"sinde öğrenciler, 5'ci sınıfa geçmenin sevincini yaşadı.Gecede eğlenen ve eğlendiren öğrenciler; "Birlikte bir yılı daha geride bıraktık. Bu mutlu gecemizde bizleri yalnız bırakmayan Öğretmenlerimiz ve Velilerimiz başta olmak üzere teşekkür ediyoruz" diye konuştular. Afitab İlköğretim Okulu'nda düzenlenen geceye Mili Eğitim Müdürü Cengiz Gündeş, Okul Yönetimi, Öğretmenler, öğrenciler ve davetliler katılırken, gecede Şiirler, skeçler ve dans gösterilerinden sonra öğrenciler önce pistte çıktı, sonra doyasıya oynayarak gece geç saatlere kadar eğlendiler. (Haber Merkezi)

TÜED Nizip Şubesi Üyeleri İçin Kömür Sözleşmesi Yaptı

Türkiye Emekliler Derneği Nizip Şubesi ile üyeleri arasında için 6 eşit taksitte ödenmek üzere kömür sözleşmesi yapıldı. Türkiye Emekliler Derneği (TÜED) Nizip Şube Başkanı Abdullah Aslan, emeklilerin kışlık yakacak ihtiyaçlarının karşılanması amacıyla kömür sözleşmesi imzaladıklarını söyledi. Dernek Başkanı Abdullah Aslan; "Emeklilerimizin rahat ve problemsiz olarak yakacakları kömürün iyi ve kaliteli olmasına önem veren derneğimiz, gelen yoğun talep neticesiyle tekrar verilmesi kararlaştırılmıştır" dedi.6 eşit taksitte kesilmek üzere üyelere kömür teslimi yapılacağını da anlatan Aslan, "Emeklilerimiz her zaman her şeyin en iyisine layıktır. Bu hizmetten faydalanmak isteyen üyelerimizin Türkiye Emekliler Derneği Nizip Şube Başkanlığı'na müracaat etmeleri, yeterlidir. Bu anlaşmanın emekliye hayırlı olmasını temenni ederim" dedi.

"Okul Öncesi Eğitim Şenlikleri"

Okul öncesi eğitim önemine dikkat çekmek için her yıl düzenlenen "Okul Öncesi Eğitim Şenlikleri" bu yıl da Nizip İlçe Stadyumu önünden başlayacak, Atatürk Anıtına çelenk sunumu ve gösterilerle son bulacak.Nizip Milli Eğitim Şube Müdürü Abdullah Dağlı, Okul öncesi öğrenci sayısını arttırmak için başlatılan çalışmaların devam ettiğini ifade etti. Şube Müdürü Dağlı, Nizip Kaymakamı Yaşar Karadeniz başkanlığında bir komisyon oluşturuldu ve bütün imkânlar değerlendirilerek, sene sonunda öğrenci sayımız 3250'ye ulaştı. Her yıl olduğu gibi bu sene de okul öncesi eğitim şenliklerini 6 Haziran Çarşamba günü saat 09.00'da Stadyum önünden başlayan bir korteje öğrencilerimizle birlikte Cumhuriyet Anıtı'na kadar yürüyeceğiz. Burada Atatürk Anıtına çelenk sunulacak ve küçük bir gösteri yapıldıktan sonra öğrencilerin hazırladığı etkinlikler, kendi okullarında velilerine sergileyecekler" dedi.

Nizip Kız Meslek Lisesi'nden "Okul Tanıtım Günü"

2011-2012 eğitim yılı dönem sonu "Okul Tanıtım Günü" açılışına Nizip Kaymakamı Yaşar Karadeniz, Milli Eğitim Müdürü Cengiz Gündeş, Nizip Müftüsü Dr. Mustafa Genç, Kız Meslek Lisesi Müdürü Nadide Alkandağı, Okul Öğretmenleri, öğrenciler ve velileri katıldı. Sergının açılış kurdelesini Kaymakam Karadeniz ve Milli Eğitim Müdürü Gündeş birlikte kesti.Kısa bir konuşma yapan Kaymakam Karadeniz,

öğrencilere ve öğretmenlere ortaya koydukları güzel ürünlerden dolayı teşekkür ederek, başarıların devamını diledi.Okul Tanıtım Günü'nde; "Defile, Anaokulu Öğrencilerinin gösterisi, Müzik dinletisi, Sergi açılışı ve Kokteyl verildi, öğrenciler tarafından evde yapılmış birbirinden güzel yemekler de beğeniye sunuldu.Yaklaşık 200 öğrenci tarafından hazırlanan sergide öğrenciler çalışmaları hakkında katılımcılara bilgi verdi. (Haber Merkezi)

CamScanner ile tarandı

Hastaneden Yeni Doğan Bebek Kaçırıldı

Gaziantep Cengiz Gökçek Kadın Hastalıkları ve Doğum Hastanesi'nde adının 'Melek' olduğunu söyleyen bir kadın, yardım etme bahanesiyle odasına girdiğini 26 yaşındaki Medine Sakır'ın yeni dünyaya getirdiği kız bebeğini kaçırdı.

Gaziantep Cengiz Gökçek Kadın Hastalıkları ve Doğum Hastanesi'nde adının 'Melek' olduğunu söyleyen bir kadın, yardım etme bahanesiyle odasına girdiğini 26 yaşındaki Medine Sakır'ın, yeni dünyaya getirdiği kız bebeğini kaçırdı. Bir hafta dolduğunda dışarı çıkacak olan 26 yaşındaki Medine Sakır, doğum sancıları tutan eşi Medine Sakır'ı, Gazi Osmangazi Mahallesi'ndeki Cengiz Gökçek Kadın Hastalıkları ve Doğum Hastanesi'ne getirdi. 2 çocuğu bulunan eşi, kadın bugün bir kız Bebek dünyaya getirdi. Doğum sonrası 1'inci kat 2'nci numaralı odada gözlem altına alınan Medine Sakır'a, 50 yaşındaki kayınvalidesi Safiye Sakır refakatçi oldu. İddiaya göre, bugün saat 16.30 sıralarında odaya giren ve adının 'Melek' olduğunu söyleyen 35 yaşlarında bir kadın, sohbet etmeye başladı. Kendisinin de aynı hastanede doğum yaptığını anlatan kadın bir süre sonra Medine Sakır'a bebeğini emzirmesi için yardım etti.

UYUTUP ÇALDI

Ardından Sakır'ın üzerini örten kadın, "Şimdi siz yorgunsunuzdur. İsterseniz uyuyun ben bebeğe bakarım" dedi. Medine Sakır uyandıktan sonra Kayınvalide Safiye Sakır'a da, "Sen de yorgun görünüyorsun" deyip uyumaları için yan odaya gönderdi. Kadın, kayınvalide de uyuduktan sonra bebeğini alıp çantasına koyarak hastaneden kaçtı. Yaklaşık 15 dakika sonra uyanan anne Medine Sakır, bebeğinin beşiği içerisinde olmadığını görünce çığlık atmaya başladı. Olayı gören hemşireler, bebeğin kaçırıldığını anlayınca durumu hemen güvenlik görevlilerine bildirdi. Ardından da hastanede tüm kapıların kilitledi ve güvenlik kameraları incelemeye alındı. Yapılan incelemenin ardından bebeği kaçıran kadının hastanede başörtülü olduğu, çıkarken başörtüsünü çıkardığı anlaşıldı. Bebeğin kaçırıldığı odaya çıkınca hastanede panik yaşandı. Güvenlik görevlileri önlem için hastaneye giren ve çıkanların çantalarını arayıp, bebeklerini kontrol etti.

'MEĞER ŞEYTANMIŞ'

Olayın şokunu üzerinden atamayan babu Muhittin Sakır, hastane bahçesinde polise ifade verdi. Olaydan sonra gözyaşlarına boğulan anne Medine Sakır ve kayınvalidesi Safiye Sakır, "Sağlığımıza geldi. Beni kendime inandırdı. Hasta yakını gibi yanımıza geldi bize yardım etti. Bizi kendine 'Melek' olarak tanıttı. Meğerse o bir şeytanmış" diye feryat etti.

Polis ekipleri bölgeyi kadını yakalamak için geniş çaplı çalışma başlattı.

Gaziantep'te, hastaneden kaçırılan bebeği bulmak için düzenlenen operasyonda, kenttek tüm sağlık kuruluşları ve doktorlar da bu konuda uyarıldı.

KAÇIRILAN Bebek BULUNDU

Gaziantep'te, hastaneden kaçırılan bebeği bulmak için düzenlenen operasyonda, kenttek tüm sağlık kuruluşları ve doktorlar da bu konuda uyarıldı. Saat 13.30 sıralarında Çiksorut Mahallesi ndeki bir poliklinige bebekle giden bir kadın, sabah doğurduğu bebeğine sağlık kontrolü yaptırmak istediğini söyledi. Ancak, doktorlar doğum yapmış izlenimi vermeyen kadını, polisin uyarısını da dikkate alarak ovalayıp ihbarda bulundu. Poliklinige gelen polis, 29 yaşındaki Firdevs K.'yi, **Bebek** ile birlikte olayın yaşandığı Avukat Cengiz **Gökçek** Kadın ve Doğum Hastanesi'ne götürdü. Burada yapılan yüzleştirme sonucu bebeğin kaçırılan **Bebek** olduğu ortaya çıktı

6 DÜŞÜK YAPMIŞ

Bebek hırsızlığından gözaltına alınan Firdevs K.'nin ilk evliliğinden bir çocuk dünyaya getirdiği, ikinci evliliğinden ise 6 düşük yaptığı ortaya çıktı. K.'nin, eşini hamile olduğu yalanını söylediği, böylelikle kaçırdığı bebeği kendi çocuğu gibi tanıtacağı da ileri sürüldü. Firdevs K. yüzleştirmesinin ardından emniyete götürülüşü sırasında kaçırılan bebeğin hastane önünde toplanan yakınlarının saldırısına uğradı. Linç girişimini çevik kuvvet polisleri güçlükle önledi. **Bebek** de annesine teslim edildi. (DHA)

Yağmurdan Kaçarken Tacize Tutuldu

Yağmurda evine bir an önce varmak için otostop çekmeye kalkan 16 yaşındaki genç kızın başına gelmeyen kalmadı.

16 yaşındaki liseli E.N.Ç. otostop çektiği arabada taciz mağduru oldu Kurtulmak için arabadan atlayan kızın görüntüsü, güvenlik kameralarına yansıdı. **Gaziantep**'te okulundan çıkan ve aşırı yağmur altında evine gitmeye çalışan kız öğrenci E.N.Ç., bütün minibüsler dolu geçince yolda kaldı. Bu sırada yoldan geçen ancak plakası tespit edilemeyen bir otomobil sürücüsü durarak genç kızı, gideceği yere götürebileceğini söyledi.

Genç kız, otomobile biner binmez araç içerisinde tacize uğradı. Sürücüye defalarca aracı durdurmasını ve inmek istediğini söylemesine rağmen araç sürücüsü durmayınca E.N.Ç., otomobil seyir halindeyken kapıyı açarak kendini aşağı attı. **Gaziantep** -Kilis karayolu üzerinde meydana gelen olay, bir akaryakıt istasyonunun güvenlik kameraları tarafından saniye saniye görüntülendi.

Genç kızın, otomobilden kendini bıraktığı anda metrelerce sürüklendiği görüntülere yansıdı. Çevredeki vatandaşların **haber** vermesi ile genç kız ambulansla hastaneye götürüldü. Jandarma ekipleri yaptıkları incelemeler sonucu, araç sürücüsü 26 yaşındaki A.Ç.'yi yakaladı. Tacize uğrayan genç kız da A.Ç.'yi teşhis ederek şikayetçi oldu. A.Ç., ifadesinin ardından adliyeye sevk edildi.

Tacize Uğradığı Otomobilden Böyle Atladı

Gaziantep'te minibüs bulamayınca otostopla bindiği otomobilde tacize uğrayan 16 yaşındaki lise öğrencisi E.N.Ç 'nin hareket halindeki araçtan kendini atması güvenlik kamerasına yansıdı (DHA)

Kazada Ölen Küçük Hatice'nin Yakınları Yol Kapattı

Gaziantep'te karşıdan karşıya geçerken, bir minibüsün çarparak ölümüne neden olduğu 9 yaşındaki Hatice Yılmaz'ın yakınları ve komşuları, kazanın meydana geldiği yolu trafiğe kapattı.

Vatan Mahallesi Şanlıdere Caddesi'nde dün öğle saatlerinde 30 yaşındaki Vahit Çetin yönetimindeki 63 F 845 minibüs, yolun karşısına geçmeye çalışan Latife Özmimar İlköğretim Okulu 3'üncü sınıf öğrencisi Hatice Yılmaz'a çarptı. Olay yerinde hayatını kaybeden Yılmaz'ın cenazesi, Dr. **Ersin Arslan** Devlet Hastanesi Morgu'na götürülürken, sürücü Vahit Çetin gözaltına alındı. Yılmaz'ın yakınları ile komşuları bugün kazanın meydana geldiği Şanlıdere Caddesi'nde yere oturup, çöp bidonlarıyla yolu trafiğe kapattı. Polis ile eylemci grup arasında zaman zaman gerginlik yaşandı. Eylem boyunca trafik akışı başka bir caddeden sağlanırken, Yılmaz'ın yakınları polislere, "Burada her gün kazalar meydana geliyor ve yeterli güvenlik önlemi alınmıyor. Buraya bir hız kesici yapılmasını istiyoruz" dedi. Yaklaşık 1 saat süren yol kapatma eylemi polisin ve mahalle muhtarının grubu ikna etmesiyle sona erdi. Ölen Hatice Yılmaz'ın 5 çocuklu ailenin en küçüğü olduğu ve 2 yıl önce de kalp krizinden babası Celal Yılmaz'ı kaybettiği öğrenildi. Hatice Yılmaz'ın cenazesi ailesi tarafından **Yeşilkent** Mezarlığı'nda toprağa verildi. Sürücü Vahit Çetin ise karakoldaki işlemlerin ardından adliyeye sevk edildi. (DHA)

Uluslararası İnhali Ope

Interpol ile [illegible] aralarında Türkiye [illegible] ayrı ülke de [illegible] "Black Poseidon" [illegible] kapsamında, [illegible] İmitasyon Ürünü [illegible] şahıs va da şahıs [illegible] İ mniyet Müdürlüğü [illegible] Müdürlüğü görevlileri [illegible] 01-31 Mayıs 2012 [illegible] çalışmalar neticesinde [illegible] ayakkabı, spor [illegible] maddesi ile deterjan [illegible] yoğun olarak yapıldığı [illegible] depoda, Gaziantep [illegible] Mahkemelerinden [illegible] koyma kararlarının [illegible] operasyonlarda, [illegible] Piyasa değeri 2 [illegible] markalara ait toplam [illegible] ürün, 1ton 557 [illegible] bin 761 adet unisex [illegible] deterjan poşeti, 513 [illegible] malzemesi, 692 adet [illegible] 1ton 494 kilogramı [illegible] adet taklit kol saati ele [illegible]

Olaylarla ilgili taklit [illegible] satışını yapan 54 şüpheli [illegible] haklarında Markaların Korunması [illegible] suçundan gerekli adli [illegible]

Nöbetçi E

NİZİP
Yıl: 44 Sayı: 6216
BELDE KA
YAYINCILIK VE REKL
İmtiyaz Sa
Osman A
Yazı İşleri Müdürü
Mehmet Metin İLİKSOY
Ahmet ALPASLAN
YAYIN TÜRÜ: GÜNLÜK
YÖNETİM YERİ: Sabı
Kat 6 Nizip
TEL: 0 342 517
FAX: 0 342
BASKI YERİ: Belde
Adres: Tahtacı Mah.
TEL: 0 342 51
Gazetemiz Basın Konseyi ve
Nizip gazetesi mizi yayınlarının
hakkı Belde Radyo Tv Yayıncılık
Nizip Gazetesi Basın Meslek
Makale ve köşe yazılarının

CamScanner ile tarandı

O'NUN GIDA SEKTÖRÜNE YÖNELİK RÜTTÜĞÜ PROJEDE SONA GELİNDİ

antep Ticaret Odası (GTO) tarafından sürdürülen "Gaziantep'te, Sektöründe Faaliyet Gösteren KOBİ'lerin Sorun ve İhtiyaç tine Yönelik Analiz ve Tanı Projesi"nde sona gelindi.

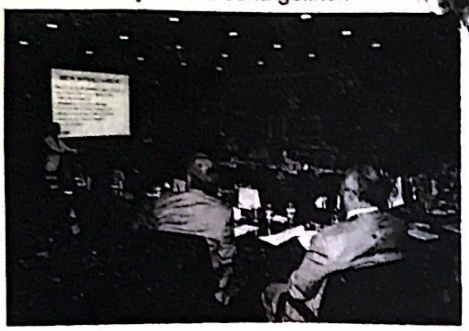

OSGEB'in "Meslek Kuruluşu Proje Destek Programı" kapsamında fından 2011 Eylül ayından sürdürülen "Gaziantep'te, ktöründe Faaliyet Gösteren in Sorun ve İhtiyaç Yönelik Analiz ve Tanı tamamlandı. Projenin ılması ve çıktılarının amacıyla GTO'da Proje Toplantısı gerçekleştirildi. konu ile ilgili yapılan da, şu bilgilere yer verildi: tep'te gıda sektöründe österen 20 işletmenin yol ın, iş planlarının ve inin oluşturulmasında ehberlik etmek amacıyla n proje kapsamında söz konusu la işletmenin kurumsal sorun ve nın ortaya çıkarılmasına yönelik naliz ve Tanı Çalışmaları ştirildi. Ayrıca "Yönetim Becerileri ve " ile "Müşteri İlişkileri Yönetimi" nda eğitimler düzenlendi. Dokuz aylık bir süre zarfında tamamlanan proje sonucunda sektörel bazda işletmelerin karşılaştıkları ortak sorunlar, talepler ve ihtiyaçları içeren genel bir rapor da elde edildi. Önümüzdeki dönemde elde edilen bu raporun, üyelerimize verdiğimiz hizmetler ve yapmayı planladığımız KOBİ proje ve faaliyetlere yön vermesi açısından önemli bir sektörel veri olacağını düşünüyoruz." (Haber Merkezi)

Öldürülen Doktor Ersin rslan'ın Adı Parka Verildi

iantep'te geçen nisanda 17 yaşındaki hasta yakını M.G. fından bıçaklanarak öldürülen Dr. Ersin Arslan'ın adı çalıştığı aneden sonra Şahinbey İlçesi'nde de bir parka verildi.

Nisan 2012'de meydana gelen olayda, M.G., anser hastası dedesi 85 yaşındaki dedesi bdullah G.'nin ölümünden sorumlu tuttuğu **in Arslan**'ı görev yaptığı hastanede yarak öldürdü. Bunun üzerine **Sağlık** ığı ölen doktorun adını yaşatmak amacıyla **ntep** Avukat Cengiz **Gökçek** Devlet esi'nin ismini '**Gaziantep** Dr. **Ersin Arslan** Hastanesi' olarak değiştirdi. **Gaziantep**'in **Şahinbey** İlçe Belediyesi de meclis kararıyla, **in Arslan**'ın adını yaşatmak için Binevler esi'nde 15 bin metrekarelik bir parka verdi. açılış törenine Vali **Erdal Ata**, **Şahinbey** İlçe kamı **Uğur Turan**, **Şehitkamil** Kaymakamı **et Uygun**, Emniyet Müdürü **Süleyman Oğuz**, **bey** Belediye Başkanı Ak Partili **Mehmet zoğlu**, İl Jandarma Komutanı Birol Şimşek, İl Müdürü Prof. Dr. **Metin Karakök**, Dr. **Ersin n**'ın ailesi katıldı. Dr. **Ersin Arslan**'ın afisinin de okunduğu törende eşi Sibel ve Hatice Arslan ile diğer misafirler gözyaşlarına du.

de konuşan **Şahinbey** Belediye Başkanı **et Tahmazoğlu**, "Görevi insanları yaşatmak enç bir doktorumuz görevi başında şehit ştır. Bu durum bizlerin yüreğini dağlamıştır. ailesi olmak üzere herkese sabırlar diliyorum. belediye olarak 15 bin metrekarelik alan de kurulan, sosyal tesislerle donanmış bu parka **rsin Arslan**'ın ismini verdik" dedi. sonra kürsüye çıkan Dr. **Ersin Arslan**'ın babası

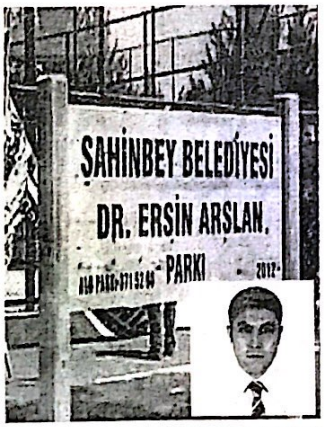

Ramazan Arslan ise "Benim oğlumun hastaneye ve parka ismi verilmesi herhangi bir hatırdan dolayı değil, bunu beyniyle, gücüyle almıştır. Bugün oğlumun ismini bizleri hatırlayarak parkta yaşatacak olan **Şahinbey** Belediye Başkanı **Mehmet Tahmazoğlu**'na ve Meclis üyelerine teşekkür ediyorum" diye konuştu. (DHA)

Yöresel Kültürler Buluştu

Gaziantep Büyükşehir Belediyesi bu yıl üçüncüsünü gerçekleştirdiği 'Hemşeri Dernekleri Festivali Yöresel Kültürler Buluşması' coşku içinde geçti.

Gaziantep Büyükşehir Belediyesi bu yıl üçüncüsünü gerçekleştirdiği 'Hemşeri Dernekleri Festivali Yöresel Kültürler Buluşması' coşku içinde geçti. Yöre kültürlerinin bir araya geldiği festival renkli gösterilere sahne oldu.Büyükşehir Belediyesi Botanik Parkı Yanı Festival Alanı'nda derneklerin kurdukları çadırlar, yöresel etkinlikler, halkoyunları gösterileri, yöresel sanatçıların konserleri ile Bayram coşkusu yaşandı. Karakoyunlular Kültür Eğitim Dayanışma Derneği, Elbeyliler Derneği, Bereketliler Eğitim Kültür Yardımlaşma ve Dayanışma Derneği, Mardinliler Eğitim ve Dayanışma Vakfı (MAREV) ve Eruhhlar Yardımlaşma ve Dayanışma Dernekleri tarafından düzenlenen konser ve gösterileri vatandaşlar ilgi ile izledi. Büyükşehir Yardım Gönüllüleri Derneği de festivalde stant açarak yapılan çalışmalar hakkında ziyaretçileri bilgilendirdi.Öte yandan Büyükşehir Yardım Gönüllüleri Derneği personeli modern ve Anadolu dans gösterisi ile büyük beğeni topladı. Dernek çalışanları, izleyiciler tarafından uzun süre ayakta alkışlandı. (DHA)

Sosyal Bilimler Lisesi, Münazara Yarışmasında Gaziantep Birincisi Oldu

Gaziantep'te liselerarası düzenlenen münazara yarışmasında Sabahattin Zaim Sosyal Bilimler Lisesi altın madalya kazandı.

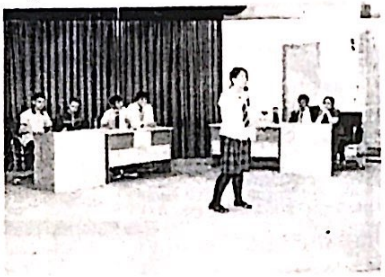

Gaziantep Milli Eğitim Müdürlüğü ile Gaziantep Okul Aile Birlikleri Derneği (GOAB-DER) işbirliğinde düzenlenen liselerarası "'İngiliz Parlamenter Stili Münazara Yarışması"nda finalde Yeşilevler İMKB Anadolu Lisesi, Bayraktar Anadolu Lisesi, Özel İdare Anadolu Lisesi ile Sabahattin Zaim Sosyal Bilimler Lisesi yarıştı.

Gaziantep Ticaret Odası Konferans Salonu'nda düzenlenen programa; Şahinbey Kaymakamı Uğur Turan, Şehitkamil Kaymakamı Mehmet Aydın, İl Milli Eğitim Müdürü Ekrem Serin, Şahinbey İlçe Milli Eğitim Müdürü Abdulhalim Ünverdi, Şehitkamil İlçe Milli Eğitim Müdürü Mehmet Yağcı, GOAB-DER Başkanı Filiz Oğuz ve çok sayıda öğretmen ile öğrenci katıldı.

Final yarışmasında öğrenciler okulları adına "Türkiye Eurovision Şarkı Yarışması"nda yabancı şarkı ile mi temsil etmeli yoksa yerli şarkı ile mi temsil etmeli konusunda fikir yürüttü. "Yabancı şarkı ile temsil etmeli" fikrini savunan ve juri üyelerinden en çok puanı alan Sabahattin Zaim Sosyal Bilimler Lisesi öğrencileri Gaziantep birinciliğini elde etti.

Türkçe ve İngilizce dilleriyle kültürlerin tanıtılması konusunda tartıştılar. Jüri üyeleri tarafından öğrencilerin performansları değerlendirilerek, münazara sonunda dereceye girenler açıklandı. Sabahattin Zaim Sosyal Bilimler Lisesi öğrencileri birinci olurken, Bayraktar Anadolu Lisesi öğrencileri ikinci, Yeşilevler İMKB Anadolu Lisesi öğrencileri ise üçüncü olarak seçildiler. Dereceye giren öğrencilere madalya ve plaketlerini Şahinbey Kaymakamı Uğur Turan, İl Milli Eğitim Müdürü Ekrem Serin ve diğer protokol üyeleri verdi.

Münazara yarışmalarını önemsediklerini söyleyen Serin, "Bu tür yarışmalar öğrencilerin sosyal yönden oldukça gelişmelerini sağlıyor. Yarışmalar sayesinde öğrenciler ortaya koydukları performanslarıyla fikir üretiyorlar. Bir daha yapılacak olan münazaranın eğitim ile ilgili olmasını diliyorum. Öğrencilerin kendilerini geliştirmesine yarayan tüm programları Milli Eğitim olarak önemsiyoruz." dedi.

Sosyal Bilimler Lisesi Okul Müdürü Mustafa Sertkaya ise münazara alanında çeşitli konularda fikir yürüten ve ortaya konulan fikirler ile yeni bir oluşum elde eden öğrencilerin hayat bakış açılarının değiştiğini söyledi. Öğrencilerin eğitimden, fen bilimlerine, sosyal bilimlerden sportif faaliyetlere her konuda fikir üretmesinin ve bunu savunmasının gelecek nesiller adına sevindirici olduğunu kaydetti. Sertkaya, bu alanda Gaziantep şampiyonu olan öğrencilerin nazarında okulda emeği geçen herkesi kumladığını belirtti. (Okan Haber Ajansı)

CamScanner ile tarandı

Beko Basketbol Ligi'ne Çıkan Gaziantep Belediyespor'a Yeni Sponsor

Üç sezon içinde Deplasmanlı Basketbol Ligi'nden başlayıp Beko Basketbol 1 Ligi'ne çıkmayı başaran Gaziantep Büyükşehir Belediyespor Basketbol takımına gelecek sezonda Royal Halı sponsor olacak

Gaziantep Büyükşehir Belediyesi Encümen Salonu'nda basın mensupları ile bir araya gelen Gaziantep Büyükşehir Belediye Başkanı Asım Güzelbey ve Basketbol Şubesi yönetim kurulu üyeleri, gelecek sezon faaliyetlerini anlattılar.

Beko Basketbol Ligi'nde kalıcı ve başarılı bir ekip olmak istediklerini ifade eden Güzelbey, yeni sezonda yeni bir yönetim oluşacağını ve mevcut başkan Güven Güzelbey'in yeni yönetimde başkanlığa aday olmayacağını söyledi. Basketbol Şubesi'nde yer alan Enes Özkarslı, Metin Uzer, Boray Dai ve Başkan Güven Güzelbey'ın büyük emekler sarf ederek bu başarıyı elde ettiğini belirtti.

Gelecek sezonda takımın isminin değişmeyeceğini, ancak Royal Halı sponsorluğunda ligi devam edeceğini dile getiren Asım Güzelbey, tam isminin ise yeni yönetim kurulunun karar vereceğini kaydetti. Tançr Nakıboğlu'nun başında bulunan ekibin bu isme karar vereceğini vurgulayan Güzelbey, "Sağ olsunlar bizim başarımızın altında Royal Halı'nın destekleri yatıyor. Ben tüm takımımız adına onlara teşekkür ediyorum." dedi.

Mevcut takım kadrosunu koruyarak lige devam edeceklerini işaret eden Güzelbey, birkaç tane takviye transfer yapacaklarını söyledi. Güzelbey, asansör takımı olmamak için hem transfer hem de seyirci desteğine ihtiyaçlarının olduğunu dile getirdi. Asım Güzelbey, bir soru üzerine, futboldaki yabancı oyuncu almama geleneğini devam ettireceklerini, ancak basketbolun futbol gibi olmadığını kaydetti.

Başkan Güven Güzelbey ise, hiçbir zaman bu takımda başkanlık yapmadığını ve tüm ekibin aynı çabayı gösterdiğini söyledi. Güzelbey, herkese eşit davrandığını ve teknik ekibinden oyuncusuna, yönetiminden taraftarına herkesin özveri ile çalışarak bu başarıyı yakaladıklarını kaydetti. Güzelbey, tüm Gazianteplilerin bu takıma sahip çıkmasını istedi.

Sponsor firma olan Taner Nakıboğlu da deplasman maçlarına gidemediğini ancak içeride oynana maçlara fırsat buldukça geldiğini belirtti. Mütevelli heyet başkanı olduğu Zirve Üniversitesi'nin ismini göğüs reklamı, yönetim kurulu başkanı olduğu Royal Halı'nın ismini ise sırt reklamı olarak Gaziantep Büyükşehir Belediyesi Basketbol Takımı'na vererek destek olduklarını açıklayan Nakıboğlu, yine kendisine ait olan Antepia İnşaat ile de Gaziantepspor futbol takımına sponsor olduklarını belirtti. (Cihan Haber Ajansı)

Trafik Kazası, Güvenlik Kamu

Nizip Sanayi Caddesi üzerinde meydana gelen kaza, maddi hasarla sonuçlandı. Edinilen bilgiye göre, 1. cadde üzerinde seyir halinde gitmekte olan plakası ve sürücüsü belirlenemeyen özel bir otomobil, bir anda şerit değiştirerek karşı yöne geçmek istedi. Bu sırada karşı yönden gelen bir başka otomobille çarpışması sonucu yaşanan kazada, her iki araçta maddi hasar oluştu. Sanayi Sitesi'nde bir işyerinin güvenlik kamerasına yansıyan kazada, neyse ki yaralanan olmadı. (Haber Merkezi)

NİZİP
Güven ve Konfor İle Hizmetinizde
0 532 682 79 86
TEL : 0342 517 12 22
24 Saat Hizmetinizde
Memnuniyetinizi Dostlarınıza, Şikayetinizi Bize Bildiriniz
S.S.123 NO

ELDE OFSET MATBAACI
GAZETE, DERGİ, KİTAP, BROŞÜR, AFİŞ, KARTVİZİT, KAŞE, BLOKNOT, TAKVİM
Tel :517 45 50 Fax: 517 60 7
Tahtani Mahallesi Necip Mahmut Cad.16/B NİZİP

CamScanner ile tarandı

: Ailesi'nden "Dostluk ve Kaynaşma Yemeği"

ltı (Tılmiyen) köyünde Kılıç ailesi tarafından her yıl sürdürülen tluk ve Kaynaşma Yemeği" geleneği bu yıl yine düzenlendi.

büyükleri Mustafa, Halis ve Cuma Kılıç afından verilen "Dostluk ve Kaynaşma meği"ne; AK Partı Gaziantep Milletvekili arı, Nizip Kaymakamı Yaşar Karadeniz, Ak aşkanı Cuma Gündüz, İl Genel Meclis ediye Başkanı Hacı Fevzi Akdoğan, üdürü Mustafa Kantar, Nizip Müftüsü Dr. enç, Nizip Ticaret Odası Meclis Başkanı aktıoroğlu, Ziraat Odası Başkanı Sıddık elediye Meclis Üyeleri, Daire Amirleri, vre köylerden yaklaşık 600 kişi stluk ve Kaynaşma Yemeği' öncesi bir apan Mustafa Kılıç, "Kılıç ailesinin bir ferdi le bir yemeği düzenliyor olmamız, bizim gurur ve sevinç kaynağı. Yemekte bizleri kmayan misafirlerimiz başta olmak üzere, neği geçen aile fertlerine teşekkür Önümüzdeki yıl, yine aynı mekanda eğimiz Dostluk ve Kaynaşma Yemeği'nde dileği ile herkese afiyet olsun" diye konuştu.

(Haber Merkezi)

Kasaplar Sınavdan Geçti

Nizip'ten Suudi Arabistan'a geçici görev için gidecek olan kasap ve kasap yardımcılarının yolculuk heyecanı başladı.Hac mevsiminde görev alacak olan kasaplar, uygulamalı sınavdan geçerken, sınava 61 aday katıldı. Hasan Çapan Anadolu Lisesi karşında bulunan Karasu Seyahat'te yapılan uygulamalı sınavda kasap ve kasap yardımcı adaylarına kurban kesimi yaptırıldı. Karasu Turizm şirketinin Nizip temsilciliğinden yapılan açıklamada, sınav sonuçlarının önümüzdeki günlerde açıklanacağı ve Kasap yardımcısı kayıtlarının devam ettiği belirtildi. (Haber Merkezi)

in İlk Yerel Gazetesi
İP GAZETESİ
Kuruluş : 1968

NİZİP

GÜNLÜK SİYASİ BAĞIMSIZ GAZETE

ZİRAN 2012 SALI www.nrtmedya.com Fiyatı: 25 KRŞ

Fıstık Hali Yolu Sil Baştan

Asfalt sezonunun başlaması ile birlikte harekete geçen Nizip Belediyesi, Nizip İlçe genelinde bazı noktalarda orta yol, kaldırım yenileme ve Nizip Fıstık Hali yolunun asfaltlanması için bir dizi çalışma başlattı. Bu konuda bir açıklama yapan Nizip Belediye

Başkan Yardımcısı Latif Karadağ, Nizip Belediyesi önünden başlayan ve Cumhuriyet Caddesi boyunca devam eden kaldırımın çift taraflı olarak yenileneceğini söyledi. Fıstık sezonunun yaklaşması ile birlikte, Fıstık Hali'ne uzanan yolun daha etkin ve kullanılabilir hale getirilmesi amacıyla yenilenmesi için başlatılan çalışmalara da değinen Başkan Yardımcısı Latif Karadağ, Yunus Emre Parkı'nın yapılan çalışmalar sonrası bölge sakinleri için cazibe merkezi haline getirildiğini vurguladı.

(Haber Merkezi)

az İstasyonları ehir Dışına

argıtay Hukuk Genel Kurulu, baz istasyonlarının insan sağlığı için şehir dışına çıkarılması gerektiğine karar verdi. Kurul, "baz istasyonlarının uzun zaman diliminde inğlığına zarar verdiği, insanların psikolojik yapısında te- k ve ümitsizlik yaratttığı" gerekçeleriyle kaldırılması yönünar veren yerel mahkeme kararını oy çokluğuyla onadı.

ızım kanser oldu'

rduğu apartmanın önündeki lektrik direğine baz istasyonu kılan bir vatandaş, baz nun radyasyon yaydığının a belirtildiğini, kızının lenf yakalandığını, bu durumun aile yıkıma neden olduğunu belirterek, onunun kaldırılması için GSM yhine dava açtı. Ankara 1'inci kuk Mahkemesi davayı kabul ünün uzun süresini evinde geçiren ve aile bireylerinin, baz istasyonu arşıya kalmasının psikolojilerini tkileyeceğinin doğal bir sonuç vurguladı.

, bilirkişi raporunda davacı ve baz istasyonundan olumsuz ının, tedirgin olduklarının inin, bu nedenle istasyonun başka erleştirilmesinin uygun olacağına liğini belirtti. Haberleşme hakkının nutunda huzurlu ve sağlıklı akkından üstün tutulamayacağını nahkeme, istasyonun kaldırılmasına di. Karara itiraz edilmesi üzerine rgıtay'ın gündemine geldi. Yargıtay ukuk Dairesi, yerel mahkemenin erinde bularak onadı. Davalı GSM şirketinin karar düzeltme talebinde bulunması üzerine dosyayı yeniden görüşen Daire, bu kez karar değişikliğine giderek yerel mahkemenin kararını bozdu. Ankara 1'inci Asliye Hukuk Mahkemesi ise, Yargıtay'ın bozma kararına uymayıp kararında direndi. Dosya, Yargıtay Hukuk Genel Kurulu'nun gündemine geldi. Kurul bu defa oy çokluğuyla mahkemenin direnme kararını onadı.

Konuyla ilgili görüşlerini aldığımız Nizipli vatandaşlarımız da Yargıtay Hukuk Genel Kurulu'nun bu kararını yerinde bularak, uzmanlar her gün zararlarından bahsederken baz istasyonlarının şehir içinde olması çok mantıksız, biz vatandaş olarak Yargıtay'ın verdiği bu kararın arkasındayız, şeklinde konuştular. (Haber Merkezi)

Atık Materyallerden Elbise Yaptılar

Nizip Mehmet Akif Ersoy Halk Eğitim Merkezi'nde Kağıt, Poşet, Sabun ve bir çok atık malzeme ile yapılan elbiseler, kursiyerler tarafından büyük bir ustalıkla sergilendi.Nizip Mehmet Akif Ersoy Halk Eğitim Merkezi bünyesinde eğitim veren 40 usta öğretici küresel ısınma ve doğal ortamların korunmasına dikkat çekmek amacıyla, öğrencileri ile birlikte yaklaşık 2 ay süren bir çalışmanın sonunda geri dönüşümü olan gazete kağıdı, naylon poşet, sabun, pet şişe, folyo, kaşık, tabak, bardak, balon, peçete ve çiçeklerden oluşan atık materyallerden elbise hazırlayarak defile yaptılar. Nizip Halk Eğim Merkezi Konferans Salonunda düzenlenen ve aralarında AK Parti Gaziantep Milletvekili Mehmet Sarı'nında bulunduğu izleyiciler, defileyi büyük hayranlıkla izleyerek farklı tasarlanan ve kursiyerler tarafından sergilenen elbiseleri cep telefonlarıyla kaydettiler. Defilenin oluşumunda büyük emek sarf edildiğini belirten Nizip Mehmet Akif Ersoy Halk Eğitim Merkez Müdürü Suna Sertpolat, 2 ay süren bir çalışmanın ardından 40 öğretmenimiz titizlikle yapmış oldukları çalışma sonunda küresel ısınma ve doğal ortamların korunmasına dikkat çekmek amacıyla, atık materyallerden oluşan elbise hazırlayarak defile yaptıklarını söyledi. Sertpolat, şunları kaydetti: "Bu defileyi düzenlememizdeki amacımız, Dünyada eşine az rastlanır türde Gazete kağıdı, poşet ve bir çok farklı ürün ile hazırladığımız elbiselerle çevre kirliliğini azaltmak ve konuya dikkat çekmek içindir. Böylelikle defile izleyenler tarafından büyük alkış alması bizim güzel işler yaptığımızın en büyük kanıtı olmuş ve bizim çalışma azmimizi artırmıştır. "Ben başta öğretmenlerimiz olmak üzere defilede sahne alan öğrencilerimize teşekkür ediyorum dedi. Defile programına İlçe Kaymakamı Yaşar Karadeniz, Gaziantep İl Milli Eğitim Müdürü Ekrem Serin, İlçe Milli Eğitim Müdürü Cengız Gündeş, İlçe Emniyet Müdürü Mustafa Kantar, Okul Müdürleri ve çok sayıda davetli katıldı.

(Haber Merkezi)

Yılmaz'dan Mahsul Değerlendirmesi

Eski Çukobirlik Kooperatifi Başkanı Çukobirlik Yönetim Kurulu Bölge Temsilcisi İsmet Yılmaz bu yıl olacak mahsulün değerlendirmesini yaptı. 2012 yılı bereketli bir yıl oldu. Beklenen yağışlarımız oldu ve mayıs ayında havaların güzel olmasından dolayı şuanda ki duyumlarımız gördüklerimiz bereketli bir yıl olduğunu düşünüyorum dedi. Yılmaz, verim çok yüksel rekolte geçen senelere göre % 40 – 50 daha yüksek verim var. İnşallah bölgemizde fıstıkta'da bunu bekliyoruz. Barajımızın su dolgusu bölgemizdeki çiftçilere verildiğinden dolayı ay çiçekleri çok güzel inşallah çiftçi için bereketli bir mahsul bekliyoruz dedi.Havanın serin gitmesi bizim bölge açısından ağaçlar açısında çok iyi ve faydalı oldu.. Bundan sonraki yağışların fazla bir faydası olmaz. Barak köylerinde afet olmadı dağ ve dere köylerinde ufak bir dolu yağışı oldu dedi. (Haber Merkezi)

CamScanner ile tarandı

Güneş Semt Pazarı Alanı 2 Milyon 300 Bin TL'ye Ma...

Şahinbey Belediye Başkanı Mehmet Tahmazoğlu, yapımı tamamlanan Güneş semt pazarı alanını gezerek incele...

Altı otopark, üstü pazar alanı olarak yapılan Güneş semt pazar alanının 2 milyon 300 bin TL'ye mal olduğunu kaydeden Tahmazoğlu, yakın zamanda esnafın ve vatandaşların hizmetine sunulacağını söyledi.

Tahmazoğlu, "Güneş mahallemiz, hızla büyüyen ve gelişen bir mahallemiz. Bu mahallemize üç yıldan bu yana park, yol, asfalt, sosyal tesis ve taziye evi gibi ciddi yatırımlar yaptık. Pazar alanımızın tamamlanmasıyla birlikte komple bir çalışma neticesinde sosyal donatıları eksiksiz olarak tamamlanmış olacak. Şimdiden pazarcı esnafımıza ve vatandaşlarımıza hayırlı olsun." dedi.

İlçe genelinde, 6 adet pazar alanı inşaatına başlandığını ve bazılarının tamamlandığını ifade eden Başkan Tahmazoğlu, "Deniz ve Güneş pazar alanlarımız tamamlandı. Güneykent ve Kılınçoğlu semt pazarlarımızın inşaatı devam etmektedir. İstiklal ve Perilikaya semt pazarlarımızın inşasına başlıyoruz. Bununla beraber, iki noktada daha pazar alanı yapmak için çalışmalara başladık. Pazar alanımızın birincisini Barak, ikincisini ise Şehreküstü mahallemize yapacağız. Bunlarla birlikte 8 adet pazar alanı yapmış olacağız." diye konuştu. (CİHAN HABER AJANSI)

Elektrik Akımına Kapılan Çocuk Öldü

Gaziantep'te, dere kenarında arkadaşları ile oynayan 11 yaşındaki Muhammet Zeki Atmaca direkten kopan elektrik direğine dokununca akımına kapılarak öldü.

Gaziantep'te, dere kenarında arkadaşları ile oynayan 11 yaşındaki Muhammet Zeki Atmaca direkten kopan elektrik direğine dokununca akımına kapılarak öldü. Öğle saatlerinde Umut Mahallesi'nde meydana gelen olayda, Nezahat Kemal Akınal İlköğretim Okulu 5'inci sınıf öğrencisi Muhammet Zeki Atmaca, arkadaşları ile birlikte Umut Mahallesi'nde bulunan ve içerisinden pis su geçen dere kenarında oynamaya gitti. Bazı arkadaşları suya giren Muhammet Zeki Atmaca, iddiaya göre elektrik direğinden kopan ve bir bölümü derenin içerisinde bulunan elektrik teline dokununca akıma kapılarak dereye düştü. İhbar üzerine sevk edilen polis ekipleri güvenlik önlemleri alırken, Tedaş görevlileri de elektrik akımlarını kesti. 112 sağlık ekiplerinin müdahale ettiği küçük çocuğun öldüğü anlaşıldı. Muhammet Zeki Atmaca'nın yakınları ile bir grup mahalle sakini, olaydan önce elektrik telinin koptuğunu, Tedaş'a bildirmelerine rağmen hiçbir yetkilinin gelmediğini belirterek, Muhammet'i elektrik çarpınca olayı polise bildirdik. Polis geldikten sonra Tedaş görevlileri geldi iddiasında bulundu. Dere kenarındaki yolu kapatan küçük çocuğun yakınları ve mahalle sakinleri, polisler tarafından ikna edilerek bölgeden uzaklaştırıldı ve yol tekrar trafiğe açıldı. (DHA)

Otomobil Tamponunda 2 Kilo Kokain

Gaziantep'in Nurdağı İlçesi'nde bir otomobilin tamponunda 2 kilo kokain ele geçirilirken, 1 kişi gözaltına alındı.

Gaziantep'in **Nurdağı** İlçesi'nde bir otomobilin tamponunda 2 kilo kokain ele geçirilirken, 1 kişi gözaltına alındı. Kaçakçılık ve Organize Suçlarla Mücadele Şube Müdürlüğü ve **Nurdağı** İlçe Emniyet Amirliği ekiplerinin düzenlediği operasyonda, **İslahiye**'den **Nurdağı** yönüne giden bir otomobil durduruldu. Otomobilde yapılan aramada arka tampona yapılan gizle bölmede 2 kilo 85 gram kokain ele geçirildi. Sürücü 49 yaşındaki A.P. gözaltına alınırken, otomobile de el konuldu. (DHA)

Oğuzeli Meslek Yüksekokulunda "4. Geleneksel Kültür, Spor ve Bahar Şenliği" Başladı

Gaziantep Üniversitesi Oğuzeli Meslek Yüksekokulunda düzenlenen "4. Geleneksel Kültür, Spor ve Bahar Şenliği"ne, Üniversitemiz Genel Sekreteri Ercan Eroğlu, Oğuzeli Kaymakamı M. Akif Celep, Oğuzeli Belediye Başkanı Bekir Öztekin, çeşitli kamu kurumların Oğuzeli İlçe Amirleri ile Oğuzeli Meslek Yüksekokulu personeli, öğrencileri ve Oğuzeli halkı katıldı.

Şenliğin açılış konuşmasını yapan Oğuzeli Meslek Yüksekokulu Müdürü Yrd. Doç. Dr. Necip Fazıl Yılmaz "Gaziantep Üniversitesi Oğuzeli Meslek Yüksekokulu öğrenci sayısı her yıl artmaktadır. Önümüzdeki akademik yılda yeni binamızda yeni programlarımıza öğrenci alarak öğrenci ve akademisyen sayısını artıracağız. Bu tip kültür, sanat ve spor etkinliklerine daha fazla ev sahipliği yapacağız" şeklinde konuştu.

Oğuzeli Belediye Başkanı Bekir Öztekin ve Oğuzeli Kaymakamı M. Akif Celep, gençlerimize yatırım yapmanın önemini vurgulayarak, Oğuzeli'nde her sene böyle güzel bir etkinlikte bulunmaktan duydukları sevinci ifade ettiler. (HABER MERKEZİ)

İslahiye'de okullar **hayat** bulacak

GAZİANTEP'in İslahiye İlçe Belediyesi ile İlçe Milli Eğitim Müdürlüğü arasında "Okullar Hayat Bulsun" projesinin protokolü imzalandı.

GAZİANTEP'in İslahiye İlçe Belediyesi ile İlçe Milli Eğitim Müdürlüğü arasında "Okullar Hayat Bulsun" projesinin protokolü imzalandı. İlçe Milli Eğitim Müdürü Akın Özdemir ile Belediye Başkanı Malike Uludağ arasında imzalanan protokol ile okulların çevre düzenlemesi ve bahçelerinin ağaçlandırılması gibi çalışmaların yanında, aynı zamanda kültür, sanat ve spor gibi sosyal faaliyetlerin de yapıldığı alanlar olarak kullanılması hedefleniyor. Müdür Özdemir, "Projeyle birlikte okulların kapısı velilerin yanısıra bölge halkına da açılmış olacak" dedi. İslahiye Belediye Başkanı Malike Uludağ ise, "İlçemizde her mahallede bir okulumuz olduğunu düşündüğümüzde söz konusu projeyle okul çevresindeki halkımızla birlikte yapacağımız kültürel ve sosyal aktiviteler için mekanlar oluşturuldu" diye konuştu. Uludağ, projenin okullardaki kütüphane, spor tesisleri ve kültür salonlarının da halkın kullanımına açılmasını sağlayacağını kaydetti. (DHA)

CamScanner ile tarandı

ücel Paşmakçı'ya Fahri Doktora vanı Takdim Töreni" Düzenlendi

ıntep Üniversitesi Türk Musikisi
let Konservatuarı Kültür ve Sanat
leri kapsamında, Üniversitemiz
n 21 Şubat 2012 tarih ve 5 nolu
a alınan karar ile "Yücel
a Fahri Doktora Ünvanı Takdim
enlendi.Gaziantep Üniversitesi
osunda gerçekleştirilen törene;
Vali Yardımcısı Celalettin Özdemir,
Üniversitesi Rektörü Prof. Dr. M.
kun, Rektör Yardımcı Prof. Dr.
öğüş, Sanatçılar Arif Sağ, Mehmet
şen Kutlu, Cengiz Özkan, Erdal
mel Taşçıoğlu, Nursaç Doğanışık,
. Subaşı, Erol Köker, Çetin Körükçü,
. Süleyman Şenel gibi birbirinden
atçılar, çok sayıda akademik ve idari
öğrenci katıldı.

tora töreninin açılışında konuşan
Üniversitesi Rektörü Prof. Dr. M.
şkun, Gaziantep Üniversitesinin
ferans olan, bir dünya üniversitesi
ifade etti.Prof. Dr. Coşkun, "Hayatın
k alan bir üniversite için
mla birlikte güzel şeyler yapmaya
z. Bir medeniyetin olmazsa olmaz
ültür ve sanattır. Tarihi süreçte bütün
tlere baktığınız zaman göreceksiniz ki
sanat vazgeçilmez bir öğedir. Bir
grencilerimize kültür ve sanata dair
i sunarak, bu iklimi yaşamalarını
z. Biz bütün varlığımızla
imizin arkasındayız" şeklinde
niversitelerin sanatçılara sahip
erektiğine dikkat çeken Prof. Dr.
'Öğrencilerimiz bugüne kadar birçok
mza attılar. Bugün de yeni bir başarı
n burada ödüllendirilmesi töreninde
z. Dev sanat adamlarının huzurunda
ustaya Yücel Paşmakçı'ya kendini
ültüre adamış bir hayata, bir başarı
biz küçük bir doktora takdiminde
ğız. Bu bizim için onur verici bir şey"
e bulundu.Kültürün bir ulusun
olduğunu belirten Sanatçı Yücel
, "Bütün yaşanmışlıkların yansımasını
tarihimizi, göreneklerimizi, geleneksel
allarını, sosyal paylaşımları, ecdat
arındıran, ecdat yadigarı halk
iz kültürümüzün bir parçasıdır. Bu
niras tarihi değişim ve gelişim
inde nesiller boyu şekillenerek ve
şerek varlığını sürdürmektedir. Binlerce
şmuş bir zincirin her halkasında farklı
in izleri olmakla birlikte günümüzde
halinde yaşayan milli birlik ve
iği perçinleyen bir olgudur" diye

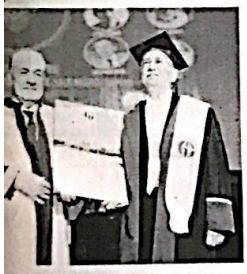

hayatında 58 yılı geride bıraktığını
n Paşmakçı, "Gaziantep Üniversitesi
dan bana bağışlanan bu onur için
ümüz Prof. Dr. M. Yavuz Coşkun'a,
enato üyelerine, Türk Musikisi Devlet

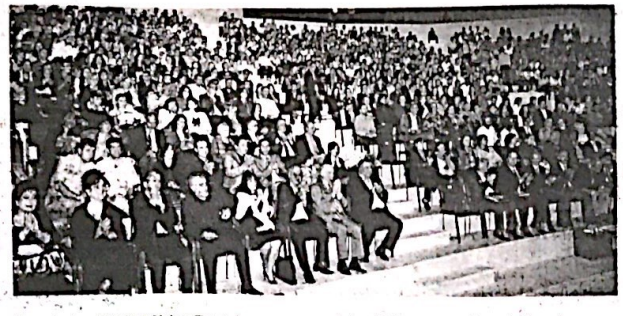

Konservatuarı Müdürü Hakan Tatyüz'e ve emeği geçen herkese sonsuz şükranlarımı sunuyorum" ifadesinde bulundu. Törenin açılış konuşmasını yapan Gaziantep Üniversitesi Türk Musikisi Devlet Konservatuarı Müdürü Sanatçı Öğretim Elemanı Hakan Tatyüz, "Çağdaş bir eğitim anlayışıyla Türk müziği eğitimine gereken önemi vermek ülkemizdeki müzik okullarının ilk görevi olmalıdır. Dünyanın büyük bir hızla geliştiği ve değiştiği yerel kültürlerin kaybolarak veya kaybedilerek küresel bir dünyaya doğru hızla gidildiği günümüzde Türk müziğinin gelecek kuşaklara doğru bir şekilde aktarımı millet – kültür ilişkisi bağlamında hayati önem taşımaktadır" şeklinde konuştu.

Açılış konuşmalarının sonrasında Gaziantep Üniversitesi Rektörü Prof. Dr. M. Yavuz Coşkun tarafından Sanatçı Yücel Paşmakçı'ya fahri doktora diploması verilerek, cübbe giydirildi.

Anlamlı bir gece yaşandığını belirten Sanatçı Nursaç Doğanışık, "Yücel Paşmakçı'nın talebesi olmaktan gerek insanlık, gerekse müzik adına büyük onur duyuyorum. Ondan çok şey öğrendik. Hayırlı uğurlu olsun. Emeği geçen herkesi kutluyorum" diye konuştu.Fahri doktora unvanı almanın kolay elde edilen bir şey olmadığını belirten Sanatçı Arif Sağ, "Yaptığımız çalışmalar bugün burada önemli hocalarımızdan birisine çok ciddi bir akademik unvan verildi. Yücel Paşmakçı bu unvanı elini kolunu sallayarak almadı. Uzun bir mücadelenin sonrasında buralara geldi. Bu ödülü Yücel Paşmakçı almadı. Bu ödülü yıllardır mücadele veren halk müziğinin büyük ordusu aldı" ifadesinde bulundu.Diploma töreninin sonrasında Üniversitemiz Türk Musikisi Devlet Konservatuarı Öğretim Üyesi Prof. Dr. Ilgar İmamverdiyev eşliğinde Sanatçı Nursaç Doğanışık tarafından "Ala Gözlüm, Bayram Gelip Elime Elimize", Sanatçı

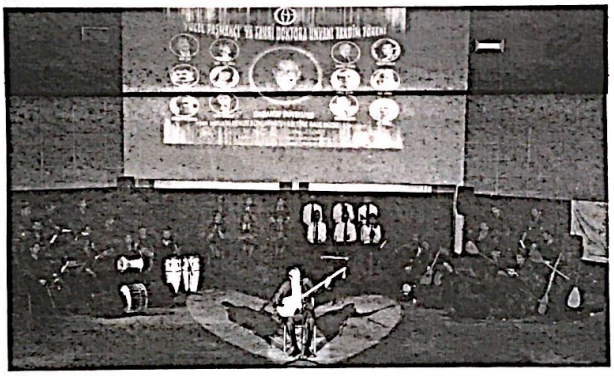

Hüsamettin Subaşı tarafından "Tabakta Bal Olayım, Şirin Nar Ağacıyım" adlı eser, Sanatçı Gülşen Kutlu tarafından "İğdenın Dalları", Mahalli Sanatçı Hüseyin Kaplı tarafından barak uzun hava, Sanatçı Erol Köker tarafından, "Ahu gözlerini sevdiğim dilber" ve "Üryan geldım üryan giderim", Sanatçı Emel Taşçıoğlu tarafından "Zahidem" ve "Bir fırtına tuttu bizi", Sanatçı Mehmet Özbek tarafından "Kerkük divanı, dön beri dön", Mustafa Balçın ve Dünya Tekin tarafından "Neren Ağrur" adlı eserler seslendirilirken, Cengiz Özkan, Erdal Erzincan ve Arif Sağ tarafından birbirinden güzel eserlerle dinleyenlere unutulmaz anlar yaşattı.Sanatçı Öğretim Elemanı Gültekin Şener Şefliğinde, Gaziantep Üniversitesi Türk Musikisi Devlet Konservatuarı öğrencileri tarafından kına yürüyüşü gerçekleştirilirken "Teze gelin ve Kaleden inişmolur" eserleriyle oynanan Gaziantep Halk Oyunları, öğrenci

Merve Aydoğan tarafından seslendirilen "Garnı yağmış yüce dağlar başına" adlı eser ve Mahalli Sanatçı Hacı Çiçek eşliğinde keman açılışının sonrasında öğrenci Gökhan Ceylan tarafından söylenen bozlak uzun hava, Üniversitemiz öğrencileri tarafından "Giresun karşılaması" adlı halk oyunu büyük beğeni topladı.Gecenin sonunda Sanatçı Yücel Paşmakçı Şefliğinde "Kütahya'nın Pınarları" adlı eser seslendirilirken, Gaziantep Vali Yardımcısı Celalettin Özdemir ve Gaziantep Üniversitesi Rektörü Prof. Dr. M. Yavuz Coşkun tarafından Sanatçılar Arif Sağ, Mehmet Özbek, Gülşen Kutlu, Cengiz Özkan, Erdal Erzincan, Emel Taşçıoğlu, Nursaç Doğanışık, Hüsamettin Subaşı, Erol Köker, Çetin Körükçü, Alı Yılmaz, Süleyman Şenel'e günün anısına plaket, çiçek ve hediye takdim edildi.

(Haber Merkezi)

"Lahmacunun sonu baklava gibi olmasın"

Ermenistan'ın lahmacuna sahip çıktığını belirterek Türkiye gündemine oturan Sahan Yönetim Kurul Başkanı Tahir Tekin Öztan'ın ardından bir uyarı da Gaziantep Üniversitesi (GAÜN) Gastronomi ve Mutfak Sanatları Bölüm Başkanı Yrd. Doç. Dr. İlkay Gök'ten geldi.

Gök, "Baklavanın başına gelen lahmacunun da başına gelmesin" dedi. Türk yemekleri arasında lahmacunun önemli bir yere sahip olduğunu belirten İlkay Gök, şunları söyledi:

"Sahan Yönetim Kurulu Başkanı Tahir Tekin Öztan'ın işbirliğiyle lahmacunu dünyanın pek çok ülkesinden akademisyenin katıldığı uluslararası '6th Central European Congress on Food' adlı gıda kongresinde tanıtmak amacıyla çalışmalara başladığımızda, yurtdışındaki yemek sitelerinin çoğunda lahmacundan 'Ermeni pizzası' olarak bahsedildiğini gördük. Türk siteleri dışında pek çok Amerikan yemek sitesi, bunun yanında diğer ülkelerin sitelerinin lahmacundan Ermeni pizzası olarak bahsetmesi tanıtım konusunda gerçekten ne kadar yetersiz kaldığımızı gösteriyor."

'ULUSLARARASI TESCİL ŞART'

"Baklavayı Yunanistan sahiplenmek istemişti, şımdı de benzer risk lahmacun için söz konusu" diyen İlkay Gök, bundan dolayı en kısa süre içinde lahmacun başta olmak üzere Türk yemeklerinin uluslararası tescil alması gerektiğini söyledi.

BÜYÜKŞEHİR BELEDİYESİ TÜRK HALK MÜZİĞİ KOROSU İSLÂHİYELİLERİ COŞTURDU

Büyükşehir Belediyesi Korosu, Eski Proje Koordinatörü Cevdet Kaya'nın hazırladığı İlçe Halk Eğitim Merkezi Müdür Yardımcıları Tuncay Gedik ve Mehmet Polat tarafından yürütülen, SODES 'Hayallerimin Ötesi Projesi' tarafından finanse edilen, 3.Eğitim Bilim ve Kültür Şenliği'ne damgasını vurdu. İslâhiye Kaymakamı Osman Beyazyıldız, İlçe Milli Eğitim Müdürü Akın Özdemir ve İslâhiye Belediye Başkanı Malike Uludağ'ın katkılarıyla organize edilen 3.Eğitim Bilim ve Kültür Şenliği kapsamında düzenlenen konsere İslâhiyeliler yoğun bir ilgi gösterdiler. 3.Eğitim Bilim ve Kültür Şenliği'nde, okullar ve kurs öğrencileri tiyatro gösterileri, konserler ile çeşitli etkinlikler düzenlediler. Öğrencilerin yıl boyunca yaptıkları çalışmaları sergiledikleri şenliğin ikinci gününde sahne alan Gaziantep Büyükşehir Belediyesi Türk Halk Müziği Korosu'nun konserine yaklaşık 3 bin kişi katıldı.

Koro seslendirdiği, Güney Doğu Anadolu, İç Anadolu, Doğu Anadolu, Trakya Yöresi, Azerbaycan ve Gaziantep yörelerine ait türkülerle İslâhiyelileri coşturdu. Konserin sonunda Koro Şefi Yaşar Seçkin'e çiçek ve çeşitli hediyeler takdim eden İslâhiye Kaymakamı Osman Beyazyıldız, 'Bundan sonraki etkinliklerinde de Büyükşehir Belediyesi Türk Halk Müziği Korosu'nu aramızda görmek istiyoruz' diye ifade etti. (Haber Merkezi)

CamScanner ile tarandı

Nizipli Halterci Türkiye Şampiyonu

"Türkiye Bedensel Engelliler Halter Şampiyonası"nda Gazia
temsil eden Nizipli haltercilerden Ali Saki Türkiye şampiyo

Türkiye Bedensel Engelliler Halter Şampiyonası 'nda Gaziantep ilini temsil etmek üzere Hatay ilinde yapılan Türkiye Halter Şampiyonası'na katılan haltercilerden Ali Saki Dokuyucu 56 kilogramda Türkiye Şampiyonu Coşkun Sönmez ise 60 kilogramda Türkiye ikincisi oldu.
Gençlik Hizmetleri ve Spor İlçe Müdürü Ömer Faruk Yakar yaptığı açıklamada, Nizip SODES projesi kapsamında, ilçemizde ilk defa açılan "Spor Engel Tanımaz" projesi kapsamında kurslara devam eden başarılı sporcular kendilerine ilk defa sunulan böyle hizmetlerin karşılığını Türkiye Şampiyonu olarak vermişlerdir. İlçede... daşların hayata sım sıkı... nı devam ettirmeleri için... gerektiği bilincine var... büyük katkısı olduğuna... kapsamda açmış olduğu... sporcularımıza her zaman... ve yanlarında olan AK Par... Mehmet Sarı'ya İlçe Kay... Karadeniz'e ve Nizip Belediy... Akdoğan'a verdikleri destek... minnet ve şükranlarımızı sunu...

BESYO'da "Rekreasyon Faaliyeti" Düzenlendi

Gaziantep Üniversitesi Beden Eğitimi ve Spor Yüksekokulu rekreasyon etkinlikleri kapsamında "Çamur Voleybolu" düzenlendi.Beden Eğitim ve Spor Yüksekokulu Spor Yöneticiliği Bölümü müfredatında bulunan rekreasyon dersi kapsamında mayıs ayından itibaren her cuma günü düzenlenen sportif etkinliklerin, organizasyonlarda görev alan öğrencilerin bilgi görgü ve deneyimlerinin artmasını sağladıklarını belirten Beden Eğitimi ve Spor Yüksekokulu Müdürü Prof. Dr. Ali Gür, final sınavları öncesi öğrencilerin yorgunluklarını atacaklarını söyledi. Önümüzdeki yıllarda Beden Eğitimi ve Spor Yüksekokulunun Üniversitemiz bahar şenlikleri kapsamında daha aktif görev alacağını söyleyen Prof. Dr. Gür, tüm üniversite öğrencilerinin ve öğretim elemanlarının eğlenip hoşça vakit geçirecekleri çeşitli sportif etkinlikler yapılacağını belirtti. Prof. Dr. Gür, yapılacak etkinliklerin uçurtma şenliği, bisiklet yarışı, ayak tenisi, bilek güreşi, halat çekme, penaltı atışları, kum voleybolu ve çeşitli eğitsel oyunlar olacağını ifade etti.

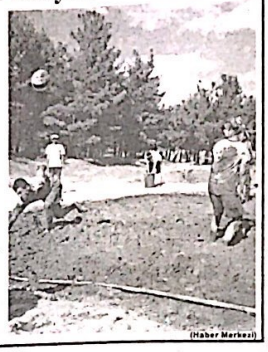
(Haber Merkezi)

NİZİP
Güven ve Konfor İle Hizmetinizdeyiz
0 532 682 79 86
TEL : 0342 517 12 22
24 Saat Hizmetinizde
Memnuniyetinizi Dostlarımıza, Şikayetinizi Bize Bildiriniz
S.S.123 NOLU

ELDE OFSET MATBAACILI

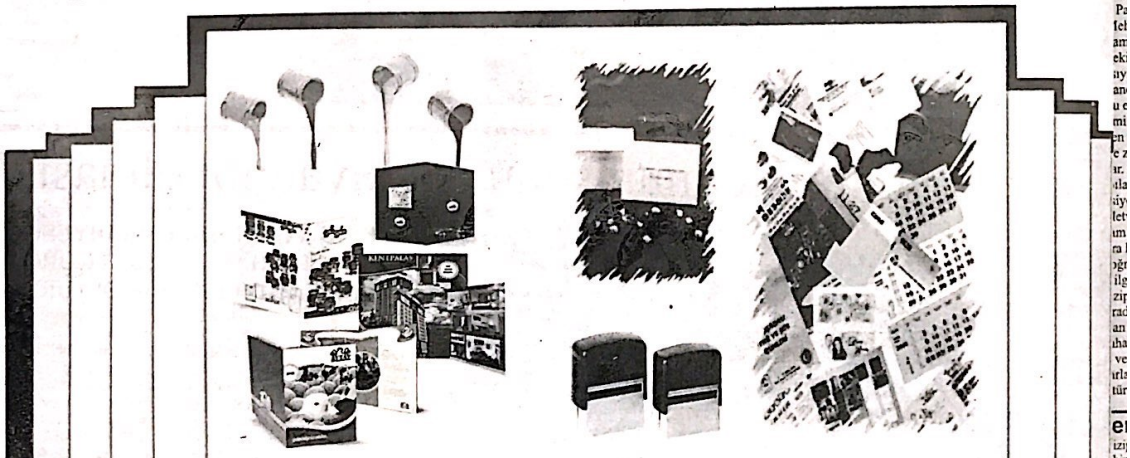

GAZETE, DERGİ, KİTAP, BROŞÜR, AFİŞ,
KARTVİZİT, KAŞE, BLOKNOT, TAKVİM

Tel :517 45 50 Fax: 517 60 76
Tahtani Mahallesi Necip Mahmut Cad.16/B NİZİP

CamScanner ile tarandı

ngelliler Derneği'nden
r. Parıltı'ya plaket

Nizip Engelliler Derneği ve Nizip Ticaret Odası, İpek Yolu Kalkınma Ajansı'nın verdiği teknik destek programı kapsamında "Engellilerin Topluma Kazandırılmasında, Ailenin Rolü" adı altında düzenlediği seminerlerin kapanış toplantısı yapıldı. Nizip Ticaret Odası Konferans Salonu'nda yapılan seminere AK Parti Gaziantep Milletvekili Mehmet Sarı, Nizip Kaymakamı Yaşar Karadeniz, Nizip Ticaret Odası Yönetim Kurulu Başkanı Mehmet Özyurt, Ankara Gazi Üniversitesi Öğretim Üyesi Prof. Dr. Cemalettin Parıltı, Nizip Engelliler Derneği Başkanı Abdurezaak Pamuk, NTO Meclis Başkanı Mustafa Doktoroğlu ve çok sayıda davetli katıldı. Seminerde bir konuşma yapan Profesör Doktor Cemalettin Parıltı, engelli olmanın bir eksiklik olmadığına işaret ederek, yaşama pozitif bakmanın önemine vurgu yapmış bu nedenle seminere katılanların gönüllerinde taht kurmuştu. Yapılan konuşmaların ardından Nizip Engelliler Derneği tarafından Dr. Cemalettin Parıltı ve Nizip Ticaret Odası Yönetim Kurulu Başkanı Mehmet Özyurt'a birer plaket takdim edildi. (Haber Merkezi)

Alçı arası esrar sevkiyatı

Nizip İlçesi'nde bir yolcu otobüsünde arama yapan ekipler, bir valizde alçı ile gizlenmiş 11 kilogram esrar ele geçirdi.

Gaziantep-Şanlıurfa karayolu üzerinde uygulama yapan Nizip İlçe Emniyet Müdürlüğü Kaçakçılık ve Organize Suçlarla Mücadele Grup Amirliği Ekipleri, ilçe girişinde Batman'dan İstanbul'a gittiği öğrenilen sürücüsü ve plakası belirtilemeyen bir yolcu otobüsünü durdurarak arama yaptı. Otobüsün bagaj bölümünde arama yapan ekipler, şüphe üzerine açtıkları ve M.Y'ye ait olduğu öğrenilen valizde üzeri alçı ile sıvanmış 3 paket içerisinde 11 kilogram esrar ele geçirdi. Alçı içindeki esrarları paketten çıkarmakta zorluk çeken polisler çekiç ile önce paket üzerindeki alçıları kırdı. Daha sonra ise esrar maddesini çıkardı. Valizi otobüse veren M.Y'nin yakalanması için çalışma başlatıldı. (Haber Merkezi)

zip'in İlk Yerel Gazetesi
İZİP GAZETESİ
Kuruluş : 1968

NİZİP

GÜNLÜK SİYASİ BAĞIMSIZ GAZETE

HAZİRAN 2012 PAZARTESİ | www.nrtmedya.com | Fiyatı: 25 KRŞ

Minikler Coştu Coşturdu

2011-2012 eğitim öğretim yılının sonuna gelinmesiyle birlikte eğitim yuvaları okullarda yılsonu geceleri düzenlendi. Ali Alkan İlköğretim Okulu'nun Papatya, Su damlası ve 1-B sınıfının ortaklaşa hazırladığı yılsonu gecesinde miniklerin gösterileri sırasında velilerin eğlenceli anları gözlerden kaçmadı. Nizip Belediyesi Nikâh Salonunda gerçekleşen programda açılış konuşmasını yapan okul müdürü Mehmet Gören, Öncelikle hepiniz hoş geldiniz, bütün bir yıl boyunca hep biz konuştuk şimdi sözü uzatmadan küçüklere bırakmak istiyorum. Bu geceyi düzenleyen öğretmen arkadaşlarıma ve öğrencilere, ayrıca okulumuz tarafından yapılan bütün programlarda bizleri yalnız bırakmayıp yanımızda olan Nizip Radyo Televizyonuna ve diğer medya kuruluşlarına teşekkürlerimi sunuyorum, dedi.Geceye katılanların yoğun ilgi gösterdiği Yıl Sonu Gecesi Programı miniklerin şiir okuma, şarkı söyleme ve dans gösterileri ile devam etti. (Haber Merkezi)

EVKANİ KİLİSESİ'NDE
MOZAİK KURSU

Ak Parti Gaziantep Milletvekili Mehmet Sarı ve Nizip Kaymakamı Yaşar Karadeniz, ilçemizdeki yoğun programların ardından yapısıyla Nizip'e tarihi güzellik katan şu anda SODES projesi kapsamında birçoğu engelli olan vatandaşların moral eğitimi aldığı bir kültür evi şeklinde restore edilen Fevkani Kilisesi'ne ziyarette bulundular. Ziyaret sırasında yapılan çalışmalarla ilgili kursiyerlerle sohbet eden Milletvekili Sarı ve Kaymakam Karadeniz, daha sonra kursiyerlerle birlikte fotoğraf çekindiler. Bu uyla ilgili bir açıklama da Nizip kaymakamı Yaşar Karadeniz, atıl durumda olan Fevkani Kilisesi'nin, daha önce restore edilmişti ve buranın sosyal etkinliklerle kalkındırılmasını amaçlarla bir kültür evi haline getirilmesi yönünde fikrimiz vardı, SODES' e sunduğumuz projemiz onaylandı ve birçoğu engelli on iki kursiyerimiz şu anda mozaik kursu görüyor. Burayı ziyaret edenler hem buranın güzelliklerini görecekler hem de buradan aldıkları ürünlerle ilçemize ekonomik katkıda bulunulmuş olacaklar, dedi (Haber Merkezi)

"Eğitimde Fırsat Eşitliği" Adına Kermes

Nizip Zübeyde Fidan ilköğretim okulu Hacı Mehmet Okan parkı içerisinde bir kermes düzenledi.

Öğle saatlerinde Ak parti Gaziantep milletvekili Mehmet sarı, Nizip Kaymakamı Yaşar Karadeniz, Nizip Belediye Başkanı Hacı Fevzi akdoğan, Nizip müftüsü Dr. Mustafa genç, Nizip Ticaret odası meclis başkanı Mustafa Doktoroğlu ve çok sayıda davetli katıldı. Nizip Zübeyde fidan ilköğretim okulu müdürü Tuncay Yüksel yaptığı açıklamada; Öğretmen, veli ve öğrenci işbirliğini sergilemek ve Eğitimde Fırsat Eşitliği adına düzenlediğimiz bu kermeste ev yapımı yöresel yemekler, pasta börek, giyim eşyası ve öğretmenlerimiz gözetiminde yaptırılan Ebru Sanatı'nın bulunduğunun altını çizen okul müdürü Yüksel, kermesten elde edilecek gelirin okulumuzun tadilat ve bakım işleri için kullanılacaktır. Ben kermesimizin açılışına katılan misafirlerimize teşekkür ediyorum tüm halkımızı bekliyorum, dedi. (Haber Merkezi)

"Yarının Büyükleri" Eğlendirdi!

Alkan Kız Meslek Lisesinin Uygulama Anaokulunun düzenlediği yılsonu gecesi katılanlar tarafından ilgiyle izlendi. Alkan kız meslek lisesinin konferans salonunda gerçekleşen Yıl Sonu programında açılış konuşmasını yapan okul müdürü Nadide Alkandağı; Bugünün küçükleri yarının büyükleri olan çocuklarımızın emeklerini sergiledikleri bu yılsonu gecesinde sözü uzatmadan gösterinin asıl sahiplerine bırakıyorum, diyerek, programın düzenlenmesinde emeği geçen herkese teşekkür etti. Yılsonu gecesi programı yapılan konuşmanın ardından miniklerin okuduğu öğrenci andı ve dans gösterisi gibi etkinliklerle devam etti. (Haber Merkezi)

6 Ayrı Vatandaşı Dolandırılan Zanlı Yakalandı

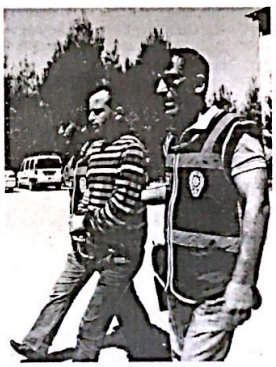

Nizip İlçe Emniyet Müdürlüğü tarafından yapılan çalışma kapsamında Gaziantep'in Nizip ve Araban ilçelerinde ihtiyaç sahibi aileleri kendisine hedef seçerek dolandırdığı iddi edilen bir kişi gözaltına alındı.Edinilen bilgiye göre, bir ihbarı değerlendiren Nizip İlçe Emniyet Müdürlüğü Asayiş Büro Amirliği Ekipleri, Gaziantep'in Nizip ve Araban ilçelerinde ihtiyaç sahibi aileleri hedef seçerek dolandıran Erdal Ü. İsimli şüphelinin Gaziantep'teki adresini tespit ederek durumu İl Emniyet Müdürlüğü'ne bıldırdı. Yapılan çalışma sonucunda 6 ayrı vatandaşı kendilerine yardım yapılacağını söyleyerek dolandırdığı iddıa edilen şüpheli Gaziantep İl Emniyet Müdürlüğü ve Nizip İlçe Emniyet Müdürlüğü'nün ortaklaşa çalışması sonucu yakalandı.Gözaltına alınan şuphelinin Nizip İlçe Emniyet Müdürlüğü'nde yapılan sorgusunda farklı tarih ve faklı adreslerde bin 290 TL para ile 12 bin TL değerinde altını dolandırıcılık yapmak suretiyle aldığını tespit etti.Vatandaşlara yardım edeceği vaadiyle dolandıran zanlının daha önceden de 7 ayrı dolandırıcılık suçundan kaydı olduğu belirlendi. Emniyet Müdürlüğü'nde sorgusu tamamlanan zanlı Erdal Ü.(31) çıkarıldığı mahkemece tutuklanıp cezaevine gönderildi. (Haber Merkezi)

önerx Hizmete Girdi

Nizip'te Necip Mahmut caddesinde hizmete başlayan Dönerx'in açılışı yapıldı. İşyerinin açılışı Ak Parti Gaziantep milletvekili Mehmet Sarı, Nizip Belediye Başkanı Hacı Fevzi Akdoğan, Ak Parti il genel meclis üyeleri Galip İnal, Ahmet Kılıç,Nızıp Ticaret Odası Meclis Başkanı Mustafa doktoroğlu ve birçok vatandaş katıldı.Kurbanın kesildiği açılışta dualar edildi.Döner çeşitlerinin bulunduğu işyeri bulunduğu alan ve Nizipliler büyük hizmetler vermeyi hedefliyor Açılışla ilgili bir açıklama yapan İşletme sahibi Halil cankesen öncelikle ilçemizde böyle bir eksiklik olduğunu gorduk. Bunu gidermek adına böyle bir işyeri açmayı düşündük ve açtık. İnsanlarımız İskender yemek için buradan Gaziantep'e kadar yoruluyorlardı. Artık yorulmalarına gerek yoktur bu hizmeti ayaklarına getirdik. Farklı bir tarzımızla Hatay lavaş durulmede yine ayrı bir farklılık getirmiş olduk insanların damak tadına uygun bir lezzet getirdik inşallah hayırlı olur dedi (Haber Merkezi)

CamScanner ile tarandı

"YENİ TEŞVİK PAKETİ BİRAN ÖNCE UYGULANM

Gaziantep Ticaret Odası (GTO) Başkanı Mehmet Aslan, iş dünyasının uzun zamandır beklediği yeni teşvik paketinin kamuoyu ile paylaşılmasına karşın uygulama tebliğlerinin henüz yayınlanmadığını bu durumun iş dünyasında sıkıntı yarattığını söyledi.

GTO'nun Mayıs Ayı Olağan Meclis Toplantısı, Meclis Başkanı Zeki Yağcı'nın yönetiminde yapıldı. Meclis toplantısında konuşan GTO Yönetim Kurulu Başkanı Mehmet Aslan, gündemdeki konularla ilgili görüşlerini dile getirirken, Oda faaliyetleriyle ilgili de meclis üyelerine bilgiler verdi. Konuşmasında küresel ekonomideki gelişmelerden dolayı Türkiye'nin zaman kaybetme lüksü bulunmadığına vurgu yapan Aslan, "Ülkemiz ekonomisinin sürdürebilir, verimli ve rekabetçi bir yapı kazanması açısından Hükümetin açıkladığı yeni teşvik paketini çok önemsiyoruz. İthalata bağımlı sektörlere ciddi destekler getiren yeni teşvik paketinin istihdam açısından ekonomiye önemli kazanımlar sağlayacaktır. Hükümet, kamuoyu ile paylaşılan yeni yatırım teşvik paketi uygulamalarına yönelik tebliğleri biran önce yayınlamalıdır" şeklinde konuştu.

Yeni Teşvik paketinin yatırımlar ve ekonomi açısından büyük önem arz ettiğine dikkat çeken GTO Başkanı Aslan, cari açığı azaltmayı ve yatırımları artırmayı hedefleyen yeni teşvik paketiyle yatırımcının önünü görebileceği bir perspektifin ortaya konduğunu ancak, henüz kanunlaşmamasının iş dünyasında sıkıntı yarattığını kaydetti. Yeni teşvik paketinin ithalata bağımlı sektörlere ciddi destekler getirdiğini belirten Aslan daha sonra şunları söyledi:

"En önemlisi yeni teşvik paketinin bölgesel farklılıklardan kaynaklanan dengesizliği gidermenin kapısını açacağına inanıyoruz. Bu teşvikler küresel krizde "ayrışan" ve az yara alarak yoluna devam eden Türkiye'nin ekonomik denge arayışlarında kısa, orta ve uzun vadede olumlu sonuçlar verecektir. Teşviklerin kısa sürede sonuç vermesi elinde iyi planlanmış yatırım projeleri olan sanayicilerin işe girişmesiyle sağlanır. İş dünyası teşvik paketlerine yönelik uygulama tebliğleri yayınlamadığı için şu anda beklemedeler. Belirsizliğin ortadan kaldırılması için hükümet tarafından uygulamaya hemen [illegible] Teşvik paketinin orta ve uzun [illegible] sonuçları büyük ölçekli ve [illegible] gerçekleşmesiyle ortaya çıkacak vizyoner hedefler doğrultusunda sürdürmesi ve düşük teknoloji katma değeri yüksek üretime kamuoyuna açıklanan yeni teşvik paketinin bir an önce uygulan[illegible] gerekmektedir."

Yöresel Kültürler Gaziantep'te Buluştu

Gaziantep Büyükşehir Belediyesi, hemşehri derneklerini 'Yöresel Kültürler Buluşması'nda bir araya getirdi.

Bu yıl 3'üncüsü gerçekleştirilen Hemşehri Dernekleri Festivali Yöresel Kültürler Buluşması'nın açılışına **Gaziantep** Valisi **Erdal Ata**, Büyükşehir Belediye Başkanı **Asım Güzelbey**, kaymakamlar, ilçe belediye başkanları, protokol üyeleri ve çok sayıda vatandaş katıldı.

Gaziantep'in 1980'li yıllardan sonra karşı karşıya kaldığı göç olgusuna değinen **Gaziantep** Valisi **Erdal Ata**, "Yoğun göç sonunda kentimiz nüfusu İstanbul'dan sonra oransal olarak en çok artan kent olmuştur. **Gaziantep**'te 112 hemşehri derneği var, bugün de bu derneklerden 39'nun katılımı ile farklı farklı illerden kentimize gelip yerleşmiş hemşerilerimiz kendi kültürlerinden örnekler sergileyecekler. Ülkemizin değişik kentlerinin kültürlerini oralara gitmeden görme fırsatı sunmasının yanında bu festival sayesinde insanların kaynaşması, buluşmaları sağlanacaktır. Bu kentte yaşamanın, bu kentte olmanın bir takım sorumlulukları vardır. Kentte yaşayan herkesin, bu derneklerimizin üyelerinin istihdama, eğitime, kentin gelişimine katkı sunacakları muhakkaktır." dedi.

Büyükşehir Belediye Başkanı Güzelbey ise "**Gaziantep** ilkleri yapan bir şehir olarak ön plana çıkmaktadır. Hemşehri Dernekleri Buluşması da kentimizin her yıl daha geniş bir katılımla gerçekleştirdiği ilklerden biri. **Türkiye**'nin doğusundan batısına, kuzeyinden güneyine kültürlerin buluştuğu bu festivalde renk var. 1980'li yılların sonundan itibaren sanayileşme ile yoğun bir göç alan kentimiz **Türkiye**'nin değişik yerlerinden birçok insanımıza AŞ ve iş olanağı sunmuş, onların doğdukları değil ama doydukları yer olmuştur." diye konuştu.

Güzelbey, "**Gaziantep** olarak yaşanan göçü faydaya çevirmiş, bu farklılığı kentin gelişimine katkıya dönüştürmüş ender kentlerden biridir. Şöyle bir baktığınızda bu insanların kentimize birer tuğla koyduklarını görürsünüz. İşte Gazianteplilik ruhu budur." şeklinde konuştu.

Festivalin ilk günü ünlü sanatçı **Arif Sağ**'ın verdiği açılış konseri ve havai fişek gösterisinin ardından düzenlenen Adıyamanlılar Kültür ve Dayanışma Derneği, Kızıklar Kültür Eğitim ve Dayanışma Derneği ve Musabeyliler Derneği Konseri büyük ilgi topladı. (CİHAN HABER AJANSI)

Konukoğlu: Gaziantep İhracatı Mayıs Ayında Yüzde 16 Arttı

Gaziantep Sanayi Odası (GSO) Yönetim Kurulu Başkanı Adil Konukoğlu, Gaziantep'ten mayıs ayında geçen yılın aynı dönemine göre yüzde 16 oranında artışla 499 milyon 879 bin dolarlık ihracat gerçekleştirildiğini kaydetti.

Gaziantep Sanayi Odası (GSO) Yönetim Kurulu Başkanı Adil Konukoğlu, **Gaziantep**'ten mayıs ayında geçen yılın aynı dönemine göre yüzde 16 oranında artışla 499 milyon 879 bin dolarlık ihracat gerçekleştirildiğini kaydetti.

İhracat rakamlarını değerlendiren Konukoğlu, "Mayıs ayı ihracatı, 504 milyon 270 bin dolar olarak gerçekleşen 2012 Mart ayı ihracatından sonra, **Gaziantep** tarihinin en yüksek 2'nci ihracat rakamı oldu." dedi.

Ocak-Mayıs döneminde ihracatın geçen yılın aynı dönemine göre yüzde 26 oranında artarak, 2 milyar 362 milyon dolara ulaştığını belirten Konukoğlu

, **Gaziantep**'in ihracat yapan iller arasındaki 6'ncı sıradaki yerini koruduğuna dikkatı çekti. Konukoğlu, **Gaziantep** olarak ihracattaki yükseliş sürecini şimdiye kadar olduğu gibi başarıyla yöneterek 2023 yılında 30 milyar dolarlık ihracat hedefine ulaşmayı hedeflediklerini bildirdi. (CİHAN HABER AJANSI)

39 Bin 108 Adet Kaçak Cinsel Uyarıcı Hap Ele Geçirildi

Gümrük kaçağı malzemenin ilimize girişinin ve satışının önüne geçmek, doğu illerinden getirilen gümrük kaçağı malzemenin batı illerine gönderilmesini önleyerek haksız rekabeti ve devletimizin uğrayacağı vergi kaybını önlemek amacıyla; İl Emniyet Müdürlüğümüz Kaçakçılık ve Organize Suçlarla Mücadele Şube Müdürlüğü görevlilerince, 30.05.2012 günü Gaziantep Cumhuriyet Başsavcılığının talimatları doğrultusunda ilimiz merkezinde yapılan operasyonda;

- 39 bin 108 adet Vega marka gümrük kaçağı cinsel uyarıcı hap ele geçirilmiş, olayla ilgili bir şüpheli şahıs yakalanmıştır.

Yakalanan şüpheli hakkında "Cinsel Uyarıcı Hap Kaçakçılığı" suçundan gerekli yasal işlem başlatılmıştır. (HABER MERKEZİ)

Yitik : BEKO Marka 200TR105 Yazar Kasa Ruhsatını Kaybettim Ali GÜLBAŞ

Yitik : N.M.Y.O 'dan almış olduğum Kaybettim. Hükümsüzdür. Öz

Nöbetçi Ec
BUGÜN
ECZ
NÖBE

NİZİP
Yıl: 44 Sayı: 6214
BELDE RADYO, T
YAYINCILIK VE REKLAMCILI
İmtiyaz Sahibi
Osman ALPASLAN
Yazı İşleri Müdürü
Mehmet Metin İLİKSOY
Muhabirler
Ahmet ALPASLAN
YAYIN TÜRÜ: GÜNLÜK YEREL
YÖNETİM YERİ: Saha Mah.
Kat:6 Nizip
TEL: 0 342 517 20 63 -
FAX: 0 342 517
BASKI YERİ: Belde Ofset
Adres: Tahtani Mah. Necip
TEL: 0 342 517 45 50 FAX
Gazetemiz Basın Konseyi ve Nizip Gazeteciler
Nizip gazetesi'nde yayınlanan yazı, haber ve
hakkı Belde Radyo Tv Yayıncılık A.Ş. ve
dahi izinsiz kullanılamaz.
Nizip Gazetesi Basın Meslek İlkelerine
Makale ve köşe yazılarının sorumluluğu
sorumluluğu reklam

CamScanner ile tarandı

alya'da Gaziantep Rüzgarı

nci değişim programı kapsamında İtalya'da eğitim gören Gaziantepli sanatçı Sedat Güler ile ressam İspanyol Jordi Garcia ve Ömer Oytun Onur, 8 aylık çalışmalarının yer aldığı ortak resim ve fotoğraf sergisini sanatseverlerin beğenisine sundu

ısmus Programı ile İtalya'nın orino şehrinde bulunan 'Academia lbertina Delle Belle Artı' Güzel Akademisi'de okuyan Konya niversitesi Güzel Sanatlar öğrencisi Sedat Güler, İtalya'da fotoğraf sergisi açtı. Sedat Güler n İspanyol Jordi Garcia Rojas ve tun Onur ile birlikte 8 aylık arının yer aldığı 'Otto Mesi' adıyla karma resim ve fotoğraf sergisi eğeni topladı. Torino'nun ünlü Via a Sokağı'nda bulunan Garignani ı sanat galerisinde yer alan sergi 4 tarihine kadar sanatseverler n gezilebilecek. Öte yandan ra sergi salonu sahibi Chiara Adale ele tarafından teşekkür plaketi

ep'i İtalya'da temsil etmenin u yaşadığını belirten sanatçı Sedat nları söyledi: "İtalya'ya 8 ay önce 8 aylık çalışmalarımdan oluşan fotoğraflarımı 'Otto Mesi' Sekiz Ay gimde Ömer Oytun Onur ve l arkadaşım Jordi Garcia Rojas ile erlerin beğenisine sunduk.

İtalya'nın Via Venciglia Sokağı'nda bir sanat galerisinde beğeniye sunduğum resim ve fotoğraflarıma okul arkadaşlarım ve Torino halkı yoğun ilgi gösterdi. Torino'da bulunan Via Po, piazza Madama'nın 360 derece fotoğraflarım görenleri hayran bıraktı. İtalya'da bu kadar çok sanatseverin olması ve sergime yoğun ilgi göstermeleri beni çok mutlu etti. La Tsampa Gazetesi'nde duyurusu yapılan sergime katılan sanatseverlerin sergi hakkındaki bıraktıkları notları ve yorumları oldukça sevindiriciydi. Sekiz ay içerisinde Torino hakkındaki düşüncelerimden ve izlenimlerimden oluşan sergim 4 Haziran'a kadar sanatseverlere açık olacak." dedi. (Cihan Haber Ajansı)

MERKEZ BANKASI FİNANSAL İSTİKRAR RAPORU AÇIKLANDI

Merkez Bankası Finansal Istıkrar Raporu'na göre, ülke risk primindeki düşüşe ek olarak yurt içi yerleşiklerin olumlu beklentilerinin ekonominin görünümünün iyileşmesine neden olduğu, dış ticaret dengesinde ve cari dengede geçtiğimiz yılın son aylarında başlayan olumlu seyrin, 2012 yılının ilk çeyreğinde de devam ettiği belirtildi

Raporda, Hanehalkı yükümlülüklerinin artış hızının 2011 yılının ikinci yarısından itibaren yavaşladığı, tahsili gecikmiş alacaklarda ve işsizlik oranlarında ise gerilemeler olduğunun gözlendiği ve hanehalkı yükümlülüklerinin faiz ve kur riski taşımamasının da bir diğer olumlu husus olarak göze çarptığı ifade edildi.

Merkez Bankası tarafından yılda iki kez yayımlanan "Finansal Istıkrar Raporu'nun" ilki yayımlandı.

Raporda, ülke risk primindeki düşüşe ek olarak yurt içi yerleşiklerin olumlu beklentilerinin ekonominin görünümünün iyileşmesine neden olduğu, dış ticaret dengesinde ve cari depgede geçtiğimiz yılın son aylarında başlayan olumlu seyrin, 2012 yılının ilk çevreğinde de devam ettiği ifade edildi.

Dünya genelinde küresel krizin etkilerininin sürdüğu ve kriz sonrasında gelişmiş ülkelerde uygulanmakta olan politikaların küresel ekonomiye yön vermeye devam ettiği dile getirilen raporda, Türkiye'de sağlanan mali disiplinin kararlılıkla sürdürülmesi ve esnek para politikası uygulamasının olumsuz dış gelişmelerin iktisadi faaliyet üzerindeki etkilerini sınırladığı belirtildi.

Sermaye girişlerinin yanı sıra uygulanmakta olan esnek para politikası çerçevesinin de katkısıyla Türk Lirası'nın değeri, diğer gelişmekte olan ülkelere kıyasla daha istikrarlı seyretmeye devam ettiğinin vurgulandığı raporda, "İktısadi faaliyet artış hızı yavaşlamakla birlikte 2011 yılında güçlü seyretmiş, TCMB ve diğer otoritelerce alınan tedbirler neticesinde yurt içi talep büyümesi kontrol altına alınmıştır. İç ve dış talep arasındaki dengelenme güçlenerek sürmektedir" denildi.

Kredilerin artış eğilimining, mevsimsel etkileri içermekle birlikte, genel olarak finansal istikrar açısından makul seviyelerde seyrettiği ifade edilen raporda, arzu edildiği şekilde kredi büyümesinin temel olarak firma kredilerinden kaynaklandığı tüketici kredilerinin daha sınırlı artış gösterdiği ifade edildi.

Bankacılık sektörü kredilerinin tahsili gecikmiş alacaklara dönüşüm oranının tarihi düşük seviyesini koruduğu belirtilen raporda şunlar kaydedildi:

"Firmalar kesiminin açık döviz pozisyonu bir risk unsuru olarak önemini korumaktadır. Diğer taraftan, firmaların yabancı para borçlarının uzun vadeli yapısı olumlu olarak değerlendirilmektedir. Basel II'nin 2012 yılı Temmuz ayı itibariyle uygulamaya konulması ile birlikte sektörün sermaye yeterlilik rasyosunda sınırlı bir gerileme beklense de, söz konusu rasyonun yasal (yüzde 8) ve hedef rasyonun (yüzde 12) çok üzerinde seyredeceği öngörülmektedir." dedi.

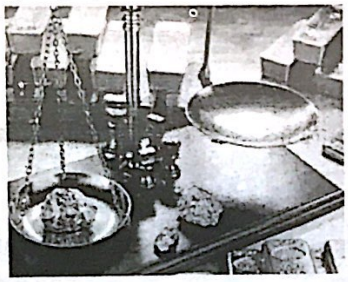

neydoğu'nun İlk Özel Üniversitesinde Mezuniyet Heyecanı

ydoğu'nun ilk özel üniversitesi olan Zirve Üniversitesi, meslek yüksek okulu, sosyal bilimler n bilimleri enstitüsü ile formasyon bölümlerinden toplam 271 öğrencisini mezun etti.

iyet töreni **Zeugma Mozaik Müzesi** ve Kültür Merkezi'nde STV rının tanınan yüzü Maceracı mının yapımcısı Murat Yeni'nin uyla gerçekleştirildi. 6 fakülte, 1 yüksek okulu ve 2 enstitüsü ile 3 kın öğrenciye eğitim veren Zirve sitesi'nin ilk mezuniyet töreninde i, akademik personel ve veliler heyecan yaşadı. Meslek yüksek sosyal bilimler ve fen bilimleri sü ile formasyon bölümlerinden 271 öğrencinin kep fırlattığı törende konuşan Zirve Üniversitesi **Mütevelli** Heyet Başkanı Taner Nakıboğlu, "Öğrencilerimizi yetiştirirken, yabancı dili en iyi konuşan, teknolojiyi en iyi şekilde kullanabilen ve alanlarının en iyisi olmalarını istedik. Dünya değişiyor ve bu değişime de ayak uydurmak lazım. Bu yüzden, yarın 'Nasıl iş bulurum?' sorusundan önce, 'Kendimi nasıl geliştirip, farklılaşırım' sorusunu sormalısınız. Tüm bunları yaparken de kendimize güvenmeli, sabırlı olmalı, sebat göstermeli ve mücadeleci olmalısınız. İlk göz ağrımız olan öğrencilerimizin, eğitimin zirvesinden yaşamın zirvesine çıkacağından hiç şüphemiz yok." diye konuştu.

Mezunlarının, Türkiye'nin gururu olduğunu belirten Zirve Üniversitesi Rektörü Prof. Dr. Adnan Kısa da eğitim hayatına başladıklarında 450 öğrencinin üniversitelerini kazandığını, sonraki yıllarda bu sayının 2 katına çıkmasının önemli olduğunu ifade etti. Kısa, "Ailelerimiz ve öğrencilerimiz bize hep inanmışlardır. Zirve Üniversitesi öğrencileri, öğrendikleri yabancı dilleriyle beraber, Gaziantep'in ve ülkemizin saygın, seçkin kurumlarında iş deneyimi kazanıp, dünyanın baş döndürücü değişim hızını yakalayacaklardır. " şeklinde konuştu. Mezuniyet töreninde, Dış Ticaret Bölümü birincisi Asiye Ballı, İşletme Yönetimi birincisi Nurhan Aslan, Büro Yönetimi ve Sekreterlik Bölümü birincisi Bülent İnci, Bilgisayar Programcılığı birincisi Seda Karacan ve Enstitü birincisi Pakistanlı öğrenci Wazir Ali'ye çeşitli hediyeler takdim edildi.

Zirve Üniversitesi 2009 yılında kurulmuştu.

(Cihan Haber Ajansı)

aşaran Gönüller Projesi Düzenlenen Sergiyle Tamamlandı

Gaziantep Emniyet Müdürlüğü Sosyal Hizmetler Şube Müdürlüğünce personel eşlerine yönelik **"Başaran Gönüller Projesi"** adı altında 2011–2012 Eğitim retim döneminde düzenlenen; dikiş, nakış, ev mefruşatı, im ve örgü kursu sergisi 30 Mayıs 2012 çarşamba günü saat 00'de Tugay Polis Lojmanları içerisinde bulunan lokalde İl niyet Müdürümüz Sayın Süleyman OĞUZ'UN eşi Aynur ÜZ hanımefendi, Şehitkâmil Halk Eğitim Merkezi Müdür rdımcısı Ebru ZORKIRIŞCİ ile İl Emniyet Müdür

Yardımcılarımızın eşleri ve çok sayıda polis eşlerinin katılımlarıyla açılışı yapılmıştır.

Sergide, kursiyerlere katılım belgeleri Aynur OĞUZ hanımefendi, Şehitkâmil Halk Eğitim Merkezi Müdür Yardımcısı Ebru ZORKIRIŞCİ ve Emniyet Müdür Yardımcılarının eşleri tarafından verilmiş, kokteyl çekilen hatıra fotoğrafıyla sona ermiştir. (Haber Merkezi)

CamScanner ile tarandı

Engelli Kursiyerlerin Hatay Çıkarması

Nizip'te "Spor Engel Tanımaz" SODES kursundan 2 kursiyer, Türkiye Bedensel Engelliler Halter Şampiyonası"nda Gaziantep'i temsil edecek.Türkiye Bedensel Engelliler Federasyonu tarafından 01 ve 02 Haziran tarihlerinde Hatay ilinde yapılacak olan Büyükler Bedensel Engelliler Halter Türkiye Şampiyonası'nda Gaziantep'i temsil edecek olan Nizipli iki sporcu Hatay'a gitti.Konu ile ilgili açıklama yapan antrenör İhsan Arslan, Nizip Gençlik Hizmetleri ve Spor İlçe Müdürlüğü tarafından yürütülen "Spor Engel Tanımaz" adlı SODES projesi kursiyerlerinden Ali Sakı Dokuyucu 56 kilogramda, Coşkun Sönmez ise, 60 kilogramda Gaziantep İlini temsil edecek" dedi.İhsan Arslan; "Her 2 sporcumuz, Hatay ilinde düzenlenecek olan Halter Şampiyonası'na katılarak, ilimizi en güzel şekilde temsil edeceklerdir" dedi. (Haber Merkezi)

Gaziantep'te Sokak Basketbolu Turnuvası Düzenlendi

Özel Emine Nakıboğlu İlköğretim Okulu, Gaziantep Büyükşehir Belediyesi Kültür ve Sosyal İşler Daire Başkanlığı tarafından bu yıl beşincisi düzenlenen Sokak Basketbolu Turnuvası'nda 4 ayrı derece elde etti.

(Cihan Haber Ajansı)

Özel Emine Nakıboğlu İlköğretim Okulu, Gaziantep Büyükşehir Belediyesi Kültür ve Sosyal İşler Daire Başkanlığı tarafından bu yıl beşincisi düzenlenen Sokak Basketbolu Turnuvası'nda 4 ayrı derece elde etti.Hayri Tütüncüler Parkı'nda düzenlenen turnuvaya 158 takım ile 650'ye yakın sporcu katıldı. Süper Minik Kızlar, Süper Minik Erkekler, Minik Kızlar, Minik Erkekler, Küçük Kızlar, Küçük Erkekler, Yıldız Erkekler, Genç Erkekler, Master Erkekler kategorilerinde 3 gün süreyle, 315 maç yapıldı.Kıyasıya mücadelenin yaşandığı final karşılaşmalarının ardından Özel Emine Nakıboğlu İlköğretim Okulu süper minik erkekler kategorisinde birincilik ve üçüncülük, minik erkekler kategorisinde, birincilik ve üçüncülük elde etti.Özel Emine Nakıboğlu İlköğretim Okulu Müdürü Süleyman Eski, öğrencilerinin sadece sınavlarda değil, sportif faaliyetlerde de kendilerine sunulan en iyi imkanların karşılığını verdiklerini belirtti. Eski, "Öğrencilerimiz, sportif aktivitelerle derslere daha iyi motive olmakla kalmayıp sadece okulumuzu değil, Gaziantep'i de gururlandırıyorlar." dedi.

NİZİP
NİZİP TAKSİ
Güven ve Konfor İle Hizmetinizdeyiz...
0 532 682 79 86
TEL : 0342 517 12 22
24 Saat Hizmetinizde
Memnuniyetinizi Dostlarınıza, Şikayetinizi Bize Bildiriniz
S.S.123 NOLU K

ELDE OFSET MATBAACILI
GAZETE, DERGİ, KİTAP, BROŞÜR, AFİŞ, KARTVİZİT, KAŞE, BLOKNOT, TAKVİM
Tel :517 45 50 Fax: 517 60 76
Tahtani Mahallesi Necip Mahmut Cad.16/B NİZİP

CamScanner ile tarandı

ilgi Yarışması Ödül Töreni

12 yılı "Kutlu Doğum Haftası" nedeniyle İlçe Müftülüğü ve İlçe Milli Eğitim Müdürlüğü tarafından önen bilgi yarışmasında dereceye 07 öğrencilere yönelik ödül töreni endi.İlçe Stadyumunda düzenle- dakikalık saygı duruşu ve İstiklal nın okunmasıyla başlayan ödül

töreni, daha sonra Hafız Mehmet Bilir'in Kuran-ı Kerim Tilaveti ile devam etti.Ödül törenimin açılış konuşmasını yapan İlçe Müftüsü Dr. Mustafa Genç, Allah'ın sevgisi ile birlikte onun sevgisinin bizim bütün hücrelerimizin en derin noktalarında hayat bulması böylece yüzümüzün gülmesine neden olan en büyük değerdir" dedi.Müftü Genç konuşmalarına şöyle devam etti: "Bizim Kutlu Doğum Haftası nedeniyle yapmış olduğumuz bu etkinlikte asıl amacımız, okullarda ve kuran kurslarında bulunan din görevlilerimizle yapmış olduğumuz istişare sonunda öğrencilerimizin böyle bir yarışmaya ve sonrasında böyle bir mutluluğu onlarla paylaşmaktır. Bu kapsamda dini konularda bilgi yarışmasını tertip ederek dereceye giren 107 öğrencimize ödüllerini vermenin mutluluğunu yaşadık" dedi. Burada canlar canı gönüller sultanı sevgili peygamberimizin anısına düzenlenmiş olan bilgi yarışmasının ödül töreni bizleri oldukça mutlu etmiştir diyen Gaziantep İl Müftüsü Ahmet Bulut ise, bu tür faaliyetlerin çocuklarımıza büyük ölçüde fayda sağlayacağına inancında olduğunu söyledi.İl Müftüsü Bulut, "Biliyorsunuz en değerli varlıklarımız gelecek ümidimiz ve gönül meyvemiz olan çocuklarımızdır. Onların bedenini vitaminler ile gıdalarla ve zamanımızda olduğu gibi hormonlar ile doyurmaya ve maddi ihtiyaçlarını karşılamaya çalışırken gönül dünyalarının mutlaka Allah sevgisi ile bizim olan millî ve manevî değerler ile doyurulmasına ve tatmin edilmesine yavrularımızın ihtiyaçlarını olduğunu unutmamalıyız." Ben bu kapsamda böyle bir etkinliği düzenleyen İlçe Müftülüğü ve İlçe Milli Eğitim Müdürlüğüne teşekkür ederim" dedi. Ödül töreni daha sonra Tasavvuf Musikisi dinletisi ve ödül töreni ile son buldu.

(Haber Merkezi)

Nizip Devlet Hastanesine Beyin ve Sinir Cerrahisi Uzmanı

Geçtiğimiz günlerde Üroloji ve Çocuk Hastalıkları alanında görev yapan doktorların atandığı Nizip Devlet Hastanesi'ne bir de Beyin ve Sinir Cerrahisi Uzmanı atandı. Zonguldak Tıp Fakültesi'nden mezun olduğunu ve yaklaşık 7 yıldır İstanbul ve Aydın'da görev yaptığını belirten Beyin ve Sinir Cerrahisi Uzmanı Operatör Dr. Halil Samancıoğlu, Nizip Devlet Hastanesi'nde hasta kabul etmeye başladığını ifade etti. Dr. Samancıoğlu; "Bel, Boyun, Sırt, Kafa, Beyin Tümörleri, Kol ve bacaklarda uyuşma, Sinir sıkışmaları, Düşme ve Travma gibi baş gösteren önemli rahatsızlıklar, Başhekim Mehmet Cengiz Öztop'un yardımları ve çalışmalarıyla 2 ay içinde bu hastalıklarla ilgili her türlü ameliyat gerçekleştireceğiz" dedi.

(Haber Merkezi)

izip'in İlk Yerel Gazetesi
İZİP GAZETESİ
Kuruluş : 1968

NİZİP

GÜNLÜK SİYASİ BAĞIMSIZ GAZETE

2 HAZİARAN 2012 CUMARTESİ | www.nrtmedya.com | Fiyatı: 25 KRŞ

nsanlığa Hediyemiz Olsun "Faydalı İnsan Projesi"

ziantep Mehmet Rüştü Uzel Endüstri Meslek Lisesi öğretmenlerinden ehmet Akman'ın koordinatörlüğünde 2007–2008 eğitim öğretim yılında şlatılan "Faydalı İnsan Projesi" oldukça başarılı sonuçlar vermeye başladı

Proje sayesinde, on binlerce İlköğretim ve Lise öğrencisi, öğretmen ve velilerinin de şahitliğinde kötü alışkanlıklarından rtuldu."Faydalı İnsan Projesi" dolayısıyla ımık Kemal İlköğretim Okulu Konferans lonu'nda bir uygulama yapıldı. Programa; AK rti Gaziantep Milletvekili Mehmet Sarı, Nizip e Kaymakamı Yaşar Karadeniz, Milli Eğitim üdürü Cengiz Gündeş ve Şube Müdürleri odullah Dağlı ve Mehmet Ertekinoğlu, Namık emal İlköğretim Okul Müdürü Mehmet Öztürk, retmenler, veliler ve öğrenciler katıldı. itimci Öğretmen Mehmet Akman; "Faydalı san Projesi"nin anlam ve önemi hakkında emli bilgiler verdi. Eğitimci Mehmet Akman; Öğrencilerin en büyük destekçisi velilerdir"

diyerek, projeye başlamanın en ideâl uygulama yerlerinin, ilköğretim ve üstü okullar olduğuna vurgu yaptı. AK Parti Gaziantep Milletvekili Mehmet Sarı ise, Her insanın yaşadığı çevreye insanlara karşı kendi kapasitesi ölçüsünde sorumlulukları olduğunun önemine değindi. Milletvekili Sarı konuşmasında şunları kaydetti; "Faydalı İnsan Proje'sinin gönüllülükle yürütüldüğüne inandığımdan, bu projeyi destekliyor ve projenin yürütülmesinde emeği geçen herkesi kutluyorum" diyerek yürütülen proje ve projenin insanlara sağladığı faydalardan bahsetti. Konuşmaların ardından sahnede uygulama yapan Proje sahibi öğretmen ve öğrencilere Milletvekili Sarı ve Kaymakam Karadeniz tarafından birer Başarı Belgesi verildi.

(Haber Merkezi)

NİHEM' de Yılsonu Sergisi

Nizip Mehmet Akif Ersoy Halk Eğitim Merkezi 2011-2012 Eğitim Öğretim Yılı, yılsonu sergi açılışını yaptı

Usta öğreticiler gözetimindeki kursiyerlerin, el emeği ve göz nurundan oluşan Makine Nakışı ürünlerinin yanı sıra, Sedef Kakmacılık kursunda ortaya çıkarılan ürünlerin sergilendiği açılış nedeniyle bir tören yapıldı.Halk Eğitim Merkezi Konferansa Salonu'nda düzenlenen açılış töreni, 1 dakikalık saygı duruşu ve İstiklal Marşı'nın okunması ile başladı. Açılış töreni, 1 yıl boyunca yapılan çalışmaların sunumu ile devam etti.

Açılış konuşmasını yapan Halk Eğitim Merkezi Müdürü Suna Sertpolat; "Her yaşta ve her alanda eğitim almak isteyen vatandaşlarımızın bu tür ihtiyaçlarını karşılamak adına kurumumuzda ekip olarak büyük gayretler gösteriyoruz" dedi. Suna Sertpolat; "Yaptığımız çalışmalar içerisinde her yıl karşımızda daha heyecanlı, daha istekli kursiyerler görmek bizleri mutlu ediyor. Bizlerde bizlere verilen bu imkanları kursiyerlerimizle paylaşarak ilçe adına güzel çalışmalar elde ediyoruz. Bunun bir göstergesi olan yılsonu sergimiz çalışmalarımızın ne kadar önemli olduğunu bize gösteriyor" diyerek emeği geçen herkese teşekkür etti.

AK Parti Gaziantep Milletvekili Mehmet Sarı ise; "Nizip Halk Eğitim Merkezi, bizlerin verdiği desteği boşuna gitmediğini gösteren, kurumlar arasında yer alıyor" dedi.Milletvekili Sarı konuşmasında; "Elde edilen başarı ve bu kurumun böyle güzel çalışmalar yaparak ilerlemesinin arkasında duran ve başarıların bu seviyeye ulaşmasını motive eden kurum amirlerimiz var ben bu güzel çalışmalardan dolayı emeği geçen herkesi tebrik ediyorum. Bu nedenle bu gün burada gördüğümüz manzara ve bu güzel işler bir kez daha ekip ruhu ile çalışmanın ne kadar önemli olduğunu göstermektedir. Tabi ilçemiz adına her alanda olduğu gibi eğitimde bundan sonra yeni başarılara imza atmak ve güzel çalışmalar çıkarmak için hepimize görevler düşüyor" diye konuştu.

Halk Eğitim Merkezleri'nin sadece meslek edinme kurslarıyla yetinmediğini söyleyen Nizip Kaymakamı Yaşar Karadeniz ise; "Yapılan çalışmalara bakıldığında, bayan ağırlıklı kursiyerler arasında erkeklerin de farklı alanlarda yer almalarını istiyorum" diyerek, yapılan çalışmalardan dolayı emeği geçen herkese teşekkür etti.

"Yılsonu Sergisi" açılış töreni'ne; Milletvekili Sarı, Kaymakam Karadeniz'in yanı sıra Emniyet Müdürü Mustafa Kantar, Gaziantep İl Milli Eğitim Müdürü Ekrem Serin, Gaziantep Gençlik Hizmetleri ve Spor Şube Müdürü Mahmut Kurt, Nizip Milli Eğitim Müdürü Cengiz Gündeş, Nizip Gazeteciler Cemiyeti Başkanı Veysel Karayılan ve çok sayıda davetli katıldı. Müzik dinletisi, Ront gösterisi, Tekvando, Karate ve Halk oyunları gösterisi ile devam eden program, sergi açılışı ve öğle yemeği ile son buldu.

(Haber Merkezi)

CamScanner ile tarandı

Konukoğlu: Gaziantep İyiye Gidiyor, İhracat Rakamları Bunun Göstergesi

SANKO Holding Yönetim Kurulu Başkanı Abdulkadir Konukoğlu, Türkiye'nin ileriye gittiğini belirterek, "Gaziantep daha da iyiye gidiyor."

SANKO Holding Yönetim Kurulu Başkanı Abdulkadir Konukoğlu, Türkiye'nin ileriye gittiğini belirterek, "Gaziantep daha da iyiye gidiyor. İstihdam, sanayide enerji tüketimi ve ihracat rakamları bunun en güzel göstergesi." dedi.

Abdulkadir Konukoğlu, Uluslararası Muhasebe ve Finans Sempozyumu (ISAF 2012)'nda yaptığı konuşmada, Gaziantep'in başarısında, medeniyetler kavşağında yer almasının önemli bir etken olduğunu söyledi. Gaziantep'in asırlarca Müslüman, Hristiyan, Yahudi ve Ermenilerin bir arada ve huzurlu yaşadığı kent olduğunu hatırlatan Konukoğlu, "Gaziantep, bu birlikteliğin harmanlandığı ve bu sayede güzelliklerin bugüne taşındığı bir merkezdir." diye konuştu.

Gaziantep'te yeterli tarım arazisi ve devlet yatırımının olmadığını, bürokratının yok denecek kadar az olduğunu kaydeden Konukoğlu, şöyle devam etti: "Yüksek öğrenimini tamamlayanlar da Gaziantep'e dönerek yatırıma yönelir. İşte bu sayede Gaziantep'in ekonomik göstergeleri, Türkiye ortalamasının 2 katı düzeyinde gerçekleşiyor. Türkiye ihracatının geçen yıl yüzde 18, Gaziantep ihracatının yüzde 37 artması bunun ispatıdır. Bu yılın ilk 4 ayında ise Türkiye ihracatı yüzde 8 artarken, bu oran Gaziantep'in ihracatında yüzde 30 düzeyine erişti."

Gaziantepli sanayicinin yatırıma doymadığını vurgulayan Konukoğlu, "Beşinci organize sanayi bölgesine olan talep, ayrılan alanın en az 5 katı düzeyinde. Hedefimiz 36 milyon metrekare alan üzerinde Gaziantep-Kilis ortak organize sanayi bölgesini hayata geçirmektir. Gaziantep 2000 yılından sonra hızlı bir sanayileşme sürecini yaşadı. Komşusunun yaptığı iş yerine yeni iş alanlarına yatırım yapan Gaziantepli sanayici, başarı hikayesi yazıyor. Gaziantepli yurt dışında da eğitim görse Gaziantep'e döner. Gaziantep'e gelen bürokrat, buradan gitmek istemez. Sanayici, İstanbul başta olmak üzere Marmara Bölgesi'nde daha çok kazanma olanağı bulunmasına rağmen Gaziantep'e yatırım yapar, yatırımlarını burada büyütür. Bu nedenle, yurt içi ve yurt dışından katılımcıların olduğu bu toplantının Gaziantep'te düzenlenmesi çok önemli."

Konukoğlu, Türkiye'yi AB'ye almayan Avrupa'da, yatırımcıların 'Türkiye'de neler yapabileceklerini tartıştıkları bir sürecin yaşandığını, bu gidişle Türkiye'nin, kendisini AB'ye almayan ülkelerle bir arada olmak istemeyeceği günlerin yaşanacağını sözlerine ekledi. (CİHAN HABER AJANSI)

TÜMSİAD Şube Başkanı Ç... HAS Parti İl Başkanını ziyaret...

Tüm Sanayici ve İşadamları Derneği (TÜMSİAD) Şube Başkanı Cuma Çekici, HAS Parti İl Başkanı Semih Simitçi'yi ziyaret etti.

TÜMSİAD'dan yapılan açıklamaya göre, TÜMSİAD Şube Başkanı Çekici ve Yönetim Kurulu üyeleri HAS Parti İl Başkanlığını ziyaret etti. Tüm partilere eşit mesafede olduklarını belirten Çekici, toplumsal olarak her zaman birlikteliğe açık olduklarını dile getirdi.

Derneğin faaliyetleri hakkında bilgi veren Çekici, Türkiye'de 52 şubeleri ve 12 bin 500 üyeleri bulunduğunu bildirdi. Çekici, şunları kaydetti:

"Gaziantep ve ülkenin daha ileri seviyelere gelmesi için çaba gösteriyoruz. Bu doğrultuda işbirliği ve toplumsal birlikteliğe yönelik faaliyetlerimiz var. Sivil toplum kuruluşu olarak eşit mesafedeyiz partilerle bir ara alışverişinde bu... ediyoruz. Avrupa'... doğrunun yanında... eleştirilerde bulu... Türkiye'de var ol... ediyoruz."

Semih Simitçi... duyduğu memnu... "İnsan odaklı, s... değerlere önem v... Yeni kurulan bir p... rağmen Genel B... Kurtuluş'un önde... mesafeler kat et... her kesime hitap e... boşluğunu doldu... şu anda kongre s... Önümüzdeki dö... olarak daha iyi y... alacağımızı düşü... konuştu. (AA)

Gazianteplİler Biyolojik Göleti Sevdi

Gaziantep'in merkez ilçesi **Şehitkamil** Belediyesi tarafından Dülük Ormanları'nda yaptırılan biyolojik gölet Gazianteplilerin akınına uğruyor.

Şehitkamil Belediye Başkanı **Rıdvan Fadıloğlu, Çevre ve Şehircilik Bakanlığı**'ndan devraldıkları Dülük Ormanları'nı ilk etapta Dülük Tabiat Parkı olarak düzenleyip, insanların daha temiz ve rahat bir ortamda piknik yapabilecekleri konuma getirdiklerini belirtti. Fadıloğlu, su ve yeşil sıkıntısı çekilen **Gaziantep**'e **Türkiye**'nin en büyük biyolojik göletini yapma kararında olduklarını kaydetti. Tamamen **Şehitkamil** Belediyesi teknik ekibinin çalışmasıyla Gazianteplilere 'Tertemiz, doğal bir piknik ve dinlenme ortamı' sağladıklarını ifade eden Fadıloğlu, gölette 22 farklı türden ağaç, 33 tür çalı ve 99 farklı tür perennial bitkilerden oluşan, 154 türde 11 bin 335 ağaç ve bitki yer aldığını söyledi. Dülük Biyolojik Göleti'nde dikilen ağaç ve çiçeklerin önemli bölümünün yazkış doğal renkleriyle kaldığını anlatan Başkan Fadıloğlu, "6 bin metrekaresi gölet alanı olmak üzere, 20 bin metrekarelik alana kurulu olan Dülük Göleti'nde 400 metrekarelik ahşap seyir terasından akan 5 katmerli bir şelale yer alıyor. Göletimizin yanındaki yürüme bandı ile gölet arboretumdaki rengarenk bitkilerin seyrine doyum olmayacak. Gölet, bitkiler tarafından kendi kendini temizleyecek. Göletin suyu yukarı çıkarken oksijen depolayarak, içindeki mikroorganizmalarla kirliliği önleyecek. Yani, temizlik için hiçbir kimyasal ürün kullanılmayacak. **Türkiye**'nin en büyük suni göleti olma özelliğini taşıyan Dülük Biyolojik Göleti, **Gaziantep**'in vizyon projelerinden birisi oldu." dedi. (CİHAN HABER AJANSI)

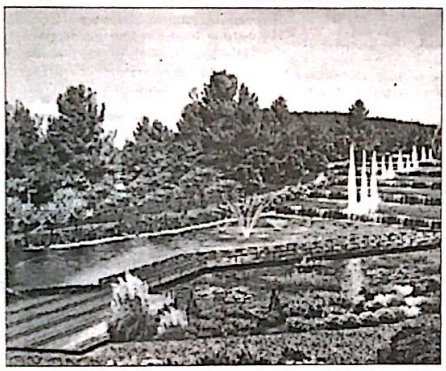

Öğrencilerin mezuniyet...

İslahiye Meslek Yüksekokulu öğrencileri mezuniyet balosu... Gaziantep Dedeman Otel'de yapılan mezuniyet balosu'na... Yrd. Doç. Dr. Metin Yıldırım, Öğretim Görevlileri Vedat Gü... İbrahim Halil Korkmaz, Yıldırım Bayazıt, Reyhan Sarıçiçek, Yıld... Bilal Erdoğan ve çok sayıda öğrenci katıldı.

Yüksekokul Müdürü Yrd. Doç. Dr. Metin Yıldırım, yaptığı açı... öğrencileri tebrik ederek, gelecek hayatlarında başarı temennisin... katılan öğretim elemanları da öğrencilere nazik davetleri için te...

2011-2012 Akademik yılı sonunda mezun olacak öğrenciler bal... dans ederek eğlendiler üzerinde 'Mezuniyetinizi Tebrik Eder, Gü... yazılı not bulunan birer çiçek gönderdi.

Rektör Coşkun'un bu sürpriz jesti, öğrenciler tarafından büyük... sevinçle karşılandı. (AA)

Araban'da Halk Eğitim Merkezi kursiyerlerinin yıl sonu sergisi açıldı

Araban ilçesinde, Halk Eğitim Merkezi bünyesinde açılan çeşitli el sanatlarını kapsayan serginin açılışı yapıldı.

Araban Belediyesi Düğün Salonu'nda düzenlenen serginin açılışı Araban Belediye Başkanı Mehmet Özdemir, Araban İlçe Emniyet Amiri Adem Yılmaz ve İlçe Milli Eğitim Müdür Vekili Alaaddin Karakısa ile çok sayıda davetlenin katılımıyla gerçekleşti.

Açılışta konuşan Halk Eğitim Merkezi Müdürü Mahmut Sülü, 2011-2012 eğitim öğretim yılında 99 kurs açtıklarını, kurslara bin 733 kursiyerin katıldığını, birinci önceliklerinin SBS, YGS ve okuma yazma kurslarının açılışı olduğunu söyledi.

Söz konusu kurslara 305 kursiyerin katıldığını ifade eden Sülü, kursiyerlerden eğitimimi tamamlayanlardan 42'sinin belgelerini aldıklarını kaydetti.

Açılışın ardından Belediye Başkanı Özdemir ve beraberindekiler sergiyi gezip kursiyerlerden yaptıkları el işleriyle ilgili bilgi aldı. (AA)

Şahinbey Zabıtası Fırınlarda Ekmeğin Gramajını Denetledi

Gaziantep'in merkez Şahinbey Belediyesi Zabıta Müdürlüğü ekipleri, 252 fırında ekmek gramajları ve hijyen ile ilgili denetim yaptı. **Gaziantep**'in merkez **Şahinbey** Belediyesi Zabıta Müdürlüğü ekipleri, 252 fırında ekmek gramajları ve hijyen ile ilgili denetim yaptı. Denetimde 21 iş yerine tespit tutanağı düzenlendi, 91 iş yerine de ihtar verildi. Yapılan denetimlerle ilgili açıklama yapan **Şahinbey** Belediye Başkanı **Mehmet Tahmazoğlu**, denetim için girilen iş yerlerinde ekmek gramajlarının kontrolü yanı sıra iş yeri temizliği ve ruhsat kontrollerinin de yapıldığını kaydetti. Tahmazoğlu, kurallara uymayan iş yerlerine yasal işlem uygulandığını ifade ederek, denetimlerde normal görülen iş yeri sahiplerine de teşekkür etti. Zabıta ekiplerinin her alanda denetim ve kontrollerini sürdürdüğünü belirten Tahmazoğlu, "Hiç kimsenin vatandaşımızın sağlığıyla oynamasına müsaade etmeyiz. Ekiplerimiz 24 saat esasına göre görev yapmaktadır. Sorumluluk alanları içerisinde halkımızın zorunlu tüketim yapacağı gıda ürünleri ağırlıkta olmak üzere denetimlerini aralıksız bir şekilde sürdürmektedir." dedi. (CİHAN HABER AJANSI)

Nöbetçi E...
BÜ...
NİZİP
Yıl: 44 Sayı: 6213
BELDE RADYO TV YAYINCILIK VE REKLAMCILIK
İmtiyaz Sahibi
Osman ALPASLAN
Yazı İşleri Müdürü
Mehmet Metin İLİKSOY
Muhabirler
Ahmet ALPASLAN
YAYIN TÜRÜ: GÜNLÜK YERE...
YÖNETİM YERİ: Saha Mah. B... Kat:6 Nizip Gazet...
TEL: 0 342 517 20 6...
FAX: 0 342 517...
BASKI YERİ: Belde Ö...
Adres: Tahtani Mah. Nece M... bir...
TEL: 0 342 517 45 50 ...
Gazetemiz Basın Konseyi ve Nizip Gazet...
Nizip gazetesi'nde yayınlanan yazı, ... hakkı Belde Radyo Tv Yayıncılık A.Ş. ...
Nizip Gazetesi Basın Meslek İlkeleri...
Makale ve köşe yazılarının sorumluluğu...

CamScanner ile tarandı

üneydoğu Anadolu, İhracatını Artırmaya Devam Ediyor

neydoğu Anadolu İhracatçı Birlikleri (GAİB) Başkanı Abdulkadir Çıkmaz, Ocak-Mayıs döneminde geçen yılın aynı döne-
ne oranla ihracatta yüzde 17'lik bir artışın yaşandığını, kayda alınan rakamın 3 milyar 200 milyon dolar olduğunu ifade etti.

Ocak-Mayıs dönemi ihracat rakamları ile ilgili açıklama yapan Çıkmaz, ihracatçı birlikleri adına toplam 343 milyon 31 bin dolarlık ihracat kayda alındığını kaydetti. Birliğin ihracat kayıt işlem hacminin yüzde 15,9'lik artışla 3 milyar 543 milyon dolara yükseldiğini dile getiren Çıkmaz, Ortadoğu ülkelerinin yüzde 58,7'lik payla ilk sıradaki yerini koruduğunu belirtti.

Bölge ihracatında AB ülkelerinin yüzde 15,3 ile ikinci, Afrika ülkelerininse yüzde 10,1 ile üçüncü sırada olduğunu aktaran Çıkmaz, "Toplam 167 ülkeye ihracat gerçekleştirilmiş olup bu ülkelerden Irak, Suudi Arabistan, ABD, Libya, Almanya, İtalya, Mısır, Rusya, İngiltere ve İran Bölgemiz ihracatında ilk sıralarda yer alan ülkelerdir. Ayrıca, halı, iplikler, bitkisel yağlar, demir-çelik mamulleri, kımaşlar, pastacılık ürünleri, değirmencilik ürünleri, plastik ve mamulleri, ağaç ve orman ürünleri, konfeksiyon ürünleri Bölgemizden en çok ihracatı gerçekleştirilen ürünler olmuştur." dedi.

Bölgenin lokomotif ili olan Gaziantep'in de Ocak-Mayıs döneminde 2 milyar 362 milyon 382 bin dolar ihracat ile Türkiye'nin en çok ihracat yapan 6'ncı ılı konumunda olduğunu vurgulayan Çıkmaz, "Hububat, bakliyat, yağlı tohumlar ve mamulleri, halı, tekstil ve ham maddeleri, kimyevi maddeler ve mamulleri ile demir, demir dışı metaller ilin ihracatında önde gelen sektörlerdir." diye konuştu. (Cihan Haber Ajansı)

Gamek, Pasta Ustaları Yetiştiriyor

Gaziantep Büyükşehir Belediyesi Sanat ve Meslek Eğitimi Kursları (GAMEK) pastacılık Okulu kursiyerlerine yönelik uygulamalı eğitim semineri düzenledi.

Katsan Ovalette Güneydoğu Bölge Pastacılık Ürün Danışmanı Ferhat Şahin, GAMEK kursiyerlerine çikolata süsleme hakkında uygulamalı bilgiler verdi Pastacılık Okulu

kursiyerlerine sektörde yeni çıkan ürünlerin tanıtımları ve süsleme sanatıyla ilgili uygulamalar yapan Ferhat Şahin, kursiyerler ile birlikte yaptıkları pastaları ve süsleme örneklerini sergiledi.

GAMEK Pastacılık Okulu eğitmeni Özkan Yılmaz, düzenlenen seminerlerin öğrencileri geliştirdiğini belirterek, "Ferhat şefimiz pastacılık sektöründeki son trend dekor ve süslemeleri gösterdi. Çalışmaları birebir izleyen öğrencilerimiz çikolatadan neler yapılabileceğini görüp beğeniyle uygulamalara eşlik ettiler. Böyle seminerler ile öğrencilerimizin öz güvenlerini artırmakta ve sektöre giriş yaptıklarında daha donanımlı olmalarını sağlamaktadır." dedi.

GAMEK Pastacılık Okulu'nun bu konuda Gaziantep'te en geniş kapsamlı kurs olduğunu dile getiren Yılmaz, "Kursumuzda eğitim gören kursiyerlerimiz eğitimlerimiz ve seminerlerimiz sayesinde sektörde bir adım önde başlamakta ve istihdamda öncelikli olmaktadırlar." diye konuştu. (Cihan Haber Ajansı)

Valizler Dolusu Cinsel Uyarıcı Hap Ele Geçirildi

Gaziantep'te, Suriye uyruklu bir gencin valizlerinde yapılan aramada 39 bin 108 cinsel uyarıcı hap ele geçirildi.

Gaziantep'te, Suriye uyruklu bir gencin valizlerinde yapılan aramada 39 bin 108 cinsel uyarıcı hap ele geçirildi.

Kaçakçılık ve Organize Suçlarla Mücadele Şube Müdürlüğü ekipleri, kent merkezinde gerçekleştirdiği operasyonda, Suriye uyruklu 18 yaşındaki Hussein Dalkı Khaled'nın valizlerinde arama yaptı. Aramada, valizlerde 39 bin 108 gümrük kaçağı cinsel uyarıcı hap ele geçirildi. Şüpheli hakkında 'Cinsel uyarıcı hap kaçakçılığı' suçundan yasal işlem başlatıldı. (DHA)

Şehitkamil Belediye Başkanı Fadıloğlu, vatandaşın sorunların diledi

Şehitkamil Belediye Başkanı Rıdvan Fadıloğlu, vatandaşlar sorunlarını dinledi. Belediyeden yapılan açıklamaya göre, Yunus Emre Mahallesi'nde ziyaret ettiği vatandaşların yoğun ilgisiyle karşılaşan Fadıloğlu, sıkıntıların çözümü noktasında ellerinden geleni yapacaklarını ifade etti.

Vatandaşların sıkıntılarını, acılarını ve sevinçlerini paylaşmak gerektiğini belirten Fadıloğlu, "Şehitkamil ilçemizin her köşesini gezerek sık sık hemşehrilerimizle bir araya geliyoruz. Hizmet nasıl olsa yapılıyor anlayışıyla, makamımızda oturmuyoruz. Geziyoruz, yerinde görüp inceliyoruz. Halkımızın bize gösterdiği teveccühe her zaman yapacağımız hizmetlerle layık olmaya çalışacağız" dedi.

Vatandaşlar da, Fadıloğlu'na, kendilerini dinlediği için ve yaptığı çalışmalardan dolayı teşekkür etti. (AA)

Düğünlerde Havaya Saçılan Sahte Dolarlar Müzisyenleri İsyan Ettirdi

Gaziantepli sanatçı ve müzisyenler, düğünlerde atılan sahte dolarlar yüzünden evlerine ekmek götüremedikleri gerekçesiyle protesto gösterisinde bulundu.

Gaziantepli sanatçı ve müzisyenler, düğünlerde atılan sahte dolarlar yüzünden evlerine ekmek götüremedikleri gerekçesiyle protesto gösterisinde bulundu. Sahte dolarları havalara saçan sanatçılar, mesleği bırakma noktasına geldiklerini açıkladı.

Düğünlerde havaya saçılan sahte dolarlar, bu işten para kazanan sanatçı ve müzisyenleri isyan ettirdi. Gaziantep'te çeşitli salonlarda sahne alanlar da protesto etme kararı aldı. Karagöz Caddesi'ndeki Irmak Müzik'te bir araya gelen sanatçı ve müzisyenler, sahte dolarlarla başlarının dertte olduğunu belirtti. Grup adına açıklamada bulunan Ali Aktoprak isimli sanatçı, "Matbaacı kardeşlerimiz, Gaziantep'i müzisyenleri zengin etti. Dolar zengini olduk. Matbaacılardan emeğimize saygı istiyoruz. Valilik ve Emniyet Müdürlüğü'nden bu işe bir çözüm bulmalarını istiyoruz. Salon sahibi ağabeylerimiz de müzisyenlerin sırtından geçinmeyi artık bırakısın. Müzisyenler olarak da birbirimizin arkasında duralım. Evimize ekmek götüremiyoruz. Bu dolarlar, kasapta, bakkalda, kırtasiyede, konfeksiyonda, berberde satılıyor. Lütfen buna bir çözüm bulalım. Bunların hiçbir geçerliliği yok." diyerek tepkisini dile getirdi. Toplanan kalabalık daha sonra sahte dolarları havaya saçtı. (Cihan Haber Ajansı)

kbank'tan İslahiye Ticaret Odası üyelerine destek

Akbank, KOBİ'lerin yeni koşullara göre değişen ihtiyaçlarını belirleyip hazırladığı özel ürün, hizmet ve çözümleri İslahiye'deki işletmelerin metine sundu.

kbank'tan yapılan açıklamaya göre, ticaret odalarına elik çalışmalar yapan Akbank, odalara bağlı üyelerin ri faaliyetlerine destek olmak üzere Türkiye genelinde irlikleri başlattı.

kbank Güneydoğu Anadolu Bölge Ticari ve KOBİ ış Yönetimi Müdürü Önder Bilgiç ve İslahiye Ticaret sı Başkanı Kemal Vural tarafından protokol imzalandı. Oda üyeleri, bankacılık işlemlerinde avantajlar içeren OBİ destek paketi, taksitli ticari kredileri, ticari işyeri ideleri, gayrinakdi kredileri, POS hizmetleri, aidat silat sistemi avantajlı koşullarda kullanabilecek. Protokol kapsamında, 150 bin TL'ye kadar KOBİ destek disi kullanan müşteriler, Akbank şubelerinden 10 adet vale, 10 adet EFT, 10 adet çek tahsilatı ile internet şeden ise sınırsız havale ve EFT işlemini ücretsiz çekleştirebilecek. 10 yapraklı çek karnesine vergi hariç retsiz sahip olurlarken, ayrıca Akbank POS hizmetini lanmaya başlayanlardan da POS hizmet ücreti mayacak.

150 bin TL üzeri KOBİ destek kredisi kullanan şteriler Akbank şubelerinden 20 adet havale, 20 adet T, 20 adet çek tahsilatı ile internet şubeden ise sınırsız vale ve EFT işlemini ücretsiz gerçekleştirebilecek. 25 raklı çek karnesine vergi hariç ücretsiz sahip olacaklar, bank POS hizmetini kullanmaya başlayanlardan da POS met ücreti alınmayacak.

İslahiye Ticaret Odası üyeleri, aidat ödemelerini Akbank belerinden ya da hesaplarından verecekleri otomatik me talimatıyla yapabilecekler. (AA)

Aşk şairi Tazeoğlu Sanko Park'ta

Bölgenin gözde alışveriş merkezi Sanko Park geçtiğimiz aylarda ağırladığı Aşk Şairi Kahraman Tazeoğlu'nu hayranlarının yoğun isteği üzerine bir kez daha misafir ediyor.

Sanko Park'tan yapılan açıklamaya göre, Şubat ayı içerisinde Sanko Park'ta sevenleri ile bir araya gelen, yalnızlık ve aşk üzerine yazdığı roman ve şiirleri ile okuyucunun beğenisini toplamış olan şair ve yazar Kahraman Tazeoğlu yeni kitabının tanıtımı ve imzası için 3 Haziran Pazar günü Saat 15.00'de D&R'da hayranlarıyla bir araya gelecek.

Mayıs ayı içerisinde yapılan anneler günü kampanyası ve 19 Mayıs dans gösterisiyle dolu dolu bir bahar yaşayan Sanko Park yaz tatilinin gelmesiyle de çocuklara sürprizler hazırlıyor. Yaza ilk adımı Aşk şairi ile atacak olan Sanko Park ilerleyen günlerde birbirinden güzel kampanya ve etkinlikleriyle ziyaretçilerini ağırlayacak. (AA)

Şahinbey Belediyesinden konut satışı

Şahinbey Belediyesi tarafından Serinevler Mahallesi'nde dar gelirli aileler için yapımı tamamlanan 250 konutun ardından, Etiler Mahallesi'nde yapılan 296 konut da satışa sunuldu.

Şahinbey Belediyesi tarafından yapılan açıklamada, Etiler Mahallesindeki 94 metre kare ve 2+1 olan 296 konutun 64 bin TL'den başlayan fiyatlarla satışa sunulduğu belirtildi.

Şahinbey Belediye Başkanı Mehmet Tahmazoğlu, bu konutların ilk etapta kentsel dönüşümde takasta kullanıldığını ve kalan dairelerinde vatandaşların konut ihtiyacını karşılaması için doğrudan ihale yoluyla satışa sunulduğunu belirtti.

Başkan Tahmazoğlu, yapılan ihale sonunda daire kaldığı takdirde 15 gün sonra yeniden pazarlık yöntemi ile vatandaşlara tekrardan satılacağını belirterek, şu bilgileri verdi:

"Belediye olarak amacımız herkesin ev sahibi olması. Bu noktada geçtiğimiz haftalarda Serinevler'de 300 konutumuzun 250 tanesini dar gelirli vatandaşlarımıza yıl vadeli kura yöntemi ile sattık. Kalan 50 konutu ise kentsel dönüşüm için takasta kullanıyoruz. Belediye olarak konut üretimimiz devam etmektedir. Şu anda Yeşilvadi'de 702 konutumuzun inşaatı devam ediyor. Bu konutlarımızın satışını ise yılbaşında yapacağız. Belediye olarak konut üretimine büyük önem veriyoruz.

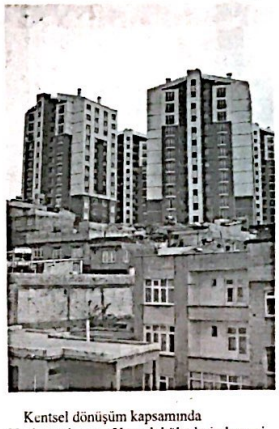

Kentsel dönüşüm kapsamında Nuripazarbaşı ve Yazıcık bölgelerinde yeni konutlar inşa edeceğiz. Bununla birlikte yine belediyemiz imkanları ile dar gelirli ailelerimiz için 2 bin konutun inşaatına önümüzdeki günlerde başlayıp, gelecek yıl teslim edeceğiz. Amacımız başta dar gelirli aileler olmak üzere tüm vatandaşlarımızı ev sahibi yapmaktır." (AA)

CamScanner ile tarandı

"I. Uluslararası Muhasebe ve Finans Sempozyumu"nun Açılış Töreni Gerçekleştirildi

Gaziantep Üniversitesi ile Muhasebe ve Finans Öğretim Üyeleri Bilim ve Araştırma Derneği (MUFAD) işbirliği çerçevesinde 31 Mayıs – 2 Haziran 2012 tarihleri arasında Şehitkamil Kongre Merkezinde gerçekleştirilecek olan "I. Uluslararası Muhasebe ve Finans Sempozyumu"nun açılış töreni gerçekleştirildi.

Açılış törenine; Gaziantep Valı Yardımcısı İbrahim Yurdakul, Gaziantep Üniversitesi Rektörü Prof. Dr M. Yavuz Coşkun, Gaziantep Büyükşehir Belediye Başkanı Asım Güzelbey ve çok sayıda akademisyen katıldı.

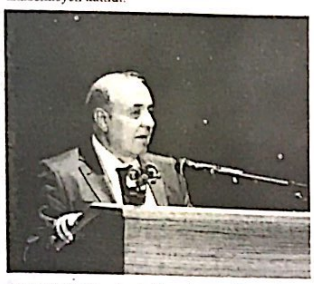

Gaziantep'in her alanda dünya kenti olduğuna dikkat çeken Gaziantep Üniversitesi Rektörü Coşkun, bu tür sempozyumların Gaziantep'te düzenlenmesinin çok önemli olduğunu ifade etti.

Gaziantep'in çok hızlı geliştiğini belirten Prof. Dr. Coşkun, "Şehrimizin gelişiminin muhasebe ve finansla ilişkilendirilmesi gerçekten önemli. Burada çıkacak sonuçlar hem bölgeye, hem de Türkiye'deki tüm akademisyenlere yeni boyutlar kazandıracaktır. Gaziantep bu yüzden cazibesi olan bir kent. Burada bir kongre yapmak, birlikte bunları tartışmak arkadaşlarımızın emeğiyle ortaya çıktı. Katkı veren herkese teşekkür ediyorum" şeklinde konuştu.

Gaziantep'in kültürel zenginliklerine dikkat çeken Gaziantep Büyükşehir Belediye Başkanı Asım Güzelbey, "Gaziantep hep lahmacunla, kebapla, baklavayla anılan bir şehirdi. Bu bizim için son derece önemli. Bunun somut olmayan bir kültürel miras olduğunu düşünmekteyiz. Ama artık Gaziantep yemek kültürü dışında da özellikle tarihi değerleri kültürel varlıklarıyla ön plana çıkmaya başladı Bu sene açıklanan UNESCO dünya kültür mirası listesinde dünün lahmacun şehri bugün Yesemek ve Zeugma ile dünya kültür mirası listesine girmeyi hak etmiştir" diye konuştu

Gaziantep'in farklı kültürlerle yoğrularak geliştiğini ifade eden SANKO Holding Yönetim Kurulu Başkanı Abdulkadir Konukoğlu, dünya çapında Gaziantep'in önemli bir kent olduğunu belirtti. 2000'li yıllardan sonra Gaziantep sanayisinin, ekonomisinin daha çok hızlandığını söyleyen Konukoğlu, Gaziantep'in kabuğunu kırdığını kaydetti.

Türkiye Serbest Muhasebeci Mali Müşavirler ve Yeminli Mali Müşavirler Odaları Birliği Genel Başkan Yardımcısı Ülkü Sönmez, sempozyumun başarılı geçmesini diledi.

Sempozyum hakkında bilgi veren Muhasebe ve Finans Öğretim Üyeleri Bilim ve Araştırma Derneği Adına konuşan Prof. Dr. Ümit Gücenme Gençoğlu, sempozyum kapsamında gerçekleştirilecek panelde birbirinden farklı konuların anlatılacağını kaydetti. Prof. Dr. Gençoğlu, sempozyumun gerçekleştirilmesinde emeği geçen herkese teşekkür etti. (Haber Merkezi)

NİZİP
Güven ve Konfor İle Hizmetinizdeyiz..!
0 532 682 79 86
TEL : 0342 517 12 22
24 Saat Hizmetinizde
Memnuniyetinizi Dostlarınıza, Şikayetinizi Bize Bildiriniz
S.S.123 NOLU K

ELDE OFSET MATBAACILI
GAZETE, DERGİ, KİTAP, BROŞÜR, AFİŞ, KARTVİZİT, KAŞE, BLOKNOT, TAKVİM
Tel :517 45 50 Fax: 517 60 76
Tahtani Mahallesi Necip Mahmut Cad.16/B NİZİP

CamScanner ile tarandı

ünya Sigaraya rakma Günü

Mayıs Dünya Sigarayı Bırakma Günü' nedeniyle yapılan değerlendirmede sigara tiryakiliğinin edilebilen bir hastalık olduğu, ye'de milyarlarca liranın sigaraya, bir o kadar paranın da sigaraya bağlı hastalıkların mücadelesi için harcandığı belirtildi. Sigaraya karşı Sağlık Bakanlığı tarafından çok ciddi bir mücadele programı yürütülürken, mücadelenin sonucunda Türkiye, Avrupa'da, 'Sigara ile en iyi mücadele eden dördüncü ülke' konumuna geldi Sigarayla mücadelede çok doğru adımlar atılmaktadır" diye konuştu."Dünya Sigarayı Bırakma Günü" dolayısıyla sigara kullanan ve kullanmayan İlçe vatandaşlarının düşüncelerini aldık."Sigara, sadece içene değil, içmeyene de zararlı olduğu kadar, ülke ekonomisine de büyük zarar veriyor" diye konuşan vatandaşlar, sigarayı bırakmak isteyenlerin sigara bırakma konusunda hazırlanması ve kararlı duruma gelmesinin önemine dikkat çektiler. (Haber Merkezi)

Miniklerden Unutulmaz Gösteriler

Cumhuriyet İlköğretim Okulu Ana Sınıfı öğrencilerinin hazırladığı "Yıl Sonu Etkinliği" Belediye Nikâh ve Düğün Salonu'nda yapıldı. Çeşitli oyunlar oynayan Ana Okullu öğrenciler, öğretmenlerinin de yardımıyla gösterilerini başarıyla tamamladılar.Ana Okulu Öğretmeni Sevda Aksu, "Yıl Sonu Etkinliği"nın yaklaşık 3 haftalık bir çalışmanın ardından ortaya çıktığını söyledi. Sınıf Öğretmeni Sevda Aksu; "Minikler tarafından sahnelenen, aileler ve misafirlerle paylaşılması için hazırlanan gösterilerde emek veren çocuklarımıza, anne ve babalarına ve tüm öğretmenlere teşekkür ediyorum" dedi.

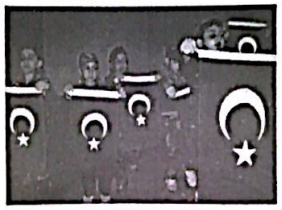

(Haber Merkezi)

Nizip Devlet Hastanesi'ne Üroloji Uzmanı

Bölümlerin tamamında Doktor bulunan Nizip Devlet Hastanesi'nde Üroloji Uzmanı da göreve başladı. Nizip Devlet Hastanesinden gelen Üroloji Uzmanı Op. Dr. Faruk Küçükdurmaz, Nizip'te olmaktan mutlu olduğunu söyledi. Aslen Gaziantepli olduğu için bu yöreyi iyi bildiğini belirten Dr. Faruk Küçükdurmaz, şunları söyledi. İstanbul Üniversitesi Çapa Tıp Fakültesi Üroloji bölümü mezunuyum, aynı zamanda Nizip Devlet Hastanesi ilk görev yerim. Gaziantep'te doğdum ve büyüdüm. Gaziantep ve Nizip, havasıyla ve kültürüyle birbirine yakındır. Nizip Devlet Hastanesinde görev yaparak Nizip ilçe ve yöre halkına hizmet edeceğim için çok mutluyum" diye konuştu. (Haber Merkezi)

izip'in İlk Yerel Gazetesi
İZİP GAZETESİ
Kuruluş : 1968

NİZİP

GÜNLÜK SİYASİ BAĞIMSIZ GAZETE

1 HAZİRAN 2012 CUMA | www.nrtmedya.com | Fiyatı: 25 KRŞ

evkani Kilisesi'nde evre Düzenlemesi

Nizip'e ivme kazandırması amacıyla yeniden restore edilen tarihi Kilise etrafında, şimdi de çevre düzenleme çalışmaları başlatıldı. Nizip Belediyesi Fevkani Mahallesinde bulunan tarihi Fevkani Kilisesi etrafında çevre düzenleme çalışmaları için harekete geçti. Nizip İlçe Kaymakamlığı tarafından turizme kazandırılması amacıyla başlatılan restore çalışmalarının ardından kilisenin çevre düzenlemesi ve yanında bulunan oyun alanının park haline getirilmesi için yapılan çalışmalar devam ediyor. Yabancı ziyaretçilerin İlçemize girmelerini sağlayacak çalışmaların tamamlanmasıyla birlikte ziyaretçi sayısının artılması hedefleniyor. (Haber Merkezi)

Gazientepliler Dernekleri Federasyonu yönetimi GTO'yu ziyaret etti

Gazientepliler Dernekleri Federasyonu Başkanı Mehmet Güçtekin ve yönetim kurulu üyeleri, Gaziantep Ticaret Odası'nı (GTO) ziyaret etti.

Güçtekin ve yönetim kurulu üyeleri, GTO Yönetim Kurulu Başkanı Mehmet Aslan, Meclis Başkanı Zeki Yağcı ve yönetim kurulu üyeleriyle bir araya geldi. Ziyarette konuşan Mehmet Aslan; federasyon başkanlığı görevine seçilen Mehmet Güçtekin ve yönetim kurulu üyelerini tebrik ederek, başarı diledi. Gaziantep'in gelişimi ve tanıtımında federasyona önemli görevler düştüğüne dikkati çeken Aslan, şöyle devam etti:

"Geçmiş yanlışıyla, doğrusuyla geçmişte kaldı, şimdi ileriye, geleceğe bakmak lazım. Yeni yönetimin tanıtma eskisinden daha fazla ağırlık vermesini bekliyoruz. Sizler İstanbul'da basının merkezindesiniz. Gaziantep'in her yönüyle tanıtımında sizlere önemli görevler düşüyor. Sizler bu anlamda her zaman olduğundan daha çok çaba göstermelisiniz. Her türlü işbirliğine ve faaliyetlerinize destek vermeye hazırız. Çalışmalarımızı anlık ve kişisel kararlarla değil, master plan çerçevesinde yürütmemiz gerektiğini düşünüyorum."

Federasyon Başkanı Mehmet Güçtekin de tek amaçlarının Gaziantep'i en iyi şekilde tanıtmak ve temsil etmek olduğunu söyledi.

Kısa bir süre önce görevi devraldıklarını anımsatan Güçtekin, "Önemli projelerimiz var. Özellikle Gaziantep'in her alanda lobisini güçlendirmek amacıyla faaliyetler yürüteceğiz. Sık organizasyonlarla Gaziantep dışındaki hemşehrilerimizi bir araya getirmek istiyoruz. Gaziantep ve Gazianteplilere nasıl katkı sağlayabiliriz bu yönde projeler üretmeye çalışıyoruz" diye konuştu. (AA)

Karayolu üzerinden Sahte Deterjan Nakliyatı

Edinilen bilgiye göre, piyasaya sahte deterjan sürüleceği ihbarını alan Nizip İlçe Emniyet Müdürlüğü Güvenlik Büro Amirliği Ekipleri Gaziantep-Şanlıurfa D–400 karayolu üzeri ilçe girişi yakınlarında Ahmet T. İdaresindeki plakası belirtilmeyen bir otomobili durdurarak arama yaptı. Otomobilin bagaj kısmında arama yapan ekipler, farklı markalarda 2 bin 500 kilogram sahte olduğu belirtilen toz deterjan ele geçirdi.Otomobil sürücüsü Ahmet T. gözaltına alındı.Aynı adres üzerinde yapılan bir diğer aramada ise, Gaziantep istikametinden geldiği öğrenilen İskender K. İdaresindeki plakası belirtilmeyen kapalı kasa minibüste yapıldı. 3 bin 500 kilogram sahte deterjan ele geçiren Polis ekipleri, minibüs sürücüsü İskender K.'yı gözaltına aldı. Her iki olay ile ilgili soruşturma sürüyor. (Haber Merkezi)

Polisin Durdurduğu Araçta Esrar Bulundu

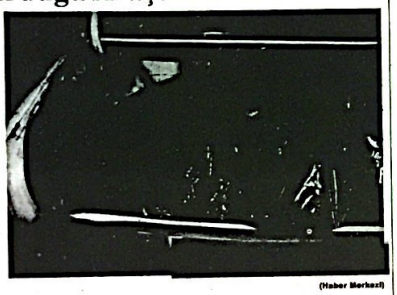

(Haber Merkezi)

Edinilen bilgiye göre, Gaziantep-Şanlıurfa D-400 karayolu üzerinde uygulama yapan Nizip İlçe Emniyet Müdürlüğü Kaçakçılık ve Organize Suçlarla Mücadele Grup Amirliği ekipleri, şüphe üzerine plakası belirtilmeyen bir otomobili durdurmak istedi. Otomobil sürücüsünün polislerin 'dur' ihtarına rağmen hızla Gaziantep istikametine doğru ilerlemesi üzerine kovalamaca başladı. Polislerin takibini atlatan şüpheli otomobil, kısa süre sonra Nizip Sanayi Sitesi içerisinde bırakarak kaçtı. Otomobili terk edilmiş halde bulan polis, yaptığı incelemede otomobilin bagaj kısmında poşet içerisinde 17 kilogram esrar ele geçirdi. Polis kaçan sürücünün yakalanması için çalışma başlattı.

Yılın Polisine Ödül Verildi

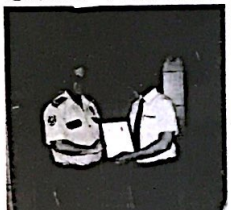

İl Emniyet Müdürlüğü Asayiş Şube Müdürlüğünde görevli Başpolis Memuru Selehattın BERKER görev yaptığı sürelerde olaylara müdahaledeki başarısı, şüphelilerin kısa zamanda yakalanması, halka karşı objektif, ılımlı, ölçülü ve nazik davranması, arkadaşları ve amirleri tarafından sevilmesi ve özel yaşantısında arkadaşlarına örnek olmasından dolayı yılın Polisi seçilmiştir. Bu nedenle adı geçen Personelimize İl Emniyet Müdürlüğümüzce Plaket verilerek, Haziran ayı içerisinde ailesiyle birlikte Antalya iline bir hafta tatile gönderilecektir. (Haber Merkezi)

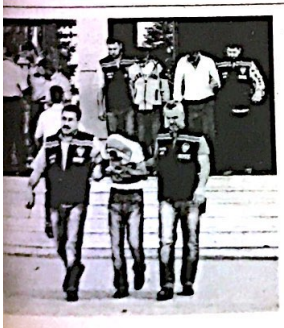

Gaziantep'te asayiş

Gaziantep Emniyet Müdürlüğü ekipleri 3 ayrı olayla ilgili 3 kişiyi gözaltına aldı

Gaziantep Emniyet Müdürlüğü ekipleri, 3 ayrı olayla ilgili 3 kişiyi gözaltına aldı.

Emniyet Müdürlüğü'nden yapılan açıklamaya göre, Gaziantep Cumhuriyet Başsavcılığı talimatıyla Asayiş Şube Müdürlüğü görevlilerince yapılan çalışmalarda 3 ayrı olay aydınlatıldı.

Ekipler, dolmuş içerisindeki bir vatandaşın, 180 TL ve 200 dolarının yankesicilik suretiyle çalınması olayıyla ilgili şüpheli U.Ö'yü, hayvan satma vaadiyle bir vatandaşın 30 bin TL'sinin dolandırılması olayıyla ilgili de şüpheli H.Ç'yi gözaltına aldı.

Ayrıca, Balıkesir'de ikamet eden bir vatandaşı telefonla arayarak, kendisini emniyet ve adliye personeli olarak tanıtıp hesap numarasına 33 bin TL yatırılmasını isteyen şüpheli B.G'de, parayı banka şubesinden çekmeye çalışırken gözaltına alındı.

Şüpheliler, Emniyet Müdürlüğü'ndeki işlemlerinin ardından adliyeye gönderildi.

Açıklamada, "İl Emniyet Müdürlüğü olarak yaptığımız tüm çalışmalarda vatandaşlarımızın bizlere vermiş oldukları desteklere teşekkür ediyor, vatandaşlarımızın bu gibi dolandırıcılık olaylarına karşı daha duyarlı olmalarını tavsiye ediyoruz. Her türlü ihbarlarını 155 Polis İmdat telefonuna veya 'www.gaziantep.pol.tr' internet adresimize bildirmelerini rica ederiz" denildi. (AA)

CamScanner ile tarandı

KENTSEL DÖNÜŞÜM GAZİANTEP'İN ÇEHRESİNİ DEĞİŞTİR

TOKİ ile kentsel dönüşüm protokolü imzalayan Gaziantep'teki belediyeler, bir tara mulaştırılan binaların yıkımını sürdürürken diğer taraftan depreme dayanıklı konu

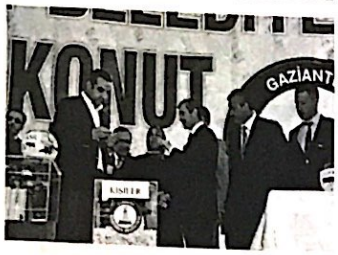

İstanbul'dan sonra en fazla göç alan il konumundaki Gaziantep'te belediyeler, çarpık yapılaşmanın önüne geçerek depreme dayanıklı konutlar üretmek için başlatılan kentsel dönüşüm çalışmalarını hızla sürdürüyor.

TOKİ ile kentsel dönüşüm protokolü imzalayan Gaziantep'teki belediyeler, bir taraftan kamulaştırılan binaların yıkımını sürdürürken diğer taraftan depreme dayanıklı konut yapıyor.

Şahinbey Belediye Başkanı Mehmet Tahmazoğlu, yaptığı açıklamada, nüfus bakımından Türkiye'nin beşinci büyük ilçesi olan Şahinbey'de geçen yıl itibariyle 757 bin kişinin yaşadığını ve şehrin yüzde 80'inin çarpık yapılardan oluştuğunu tespit ettiklerini belirterek, hızlı konut üretimi ve kentsel dönüşüm yapılması gerektiğini söyledi.

Tahmazoğlu, "Biz 3 yıldan beri çarpık yapılaşmayla ciddi mücadele ediyoruz. Bu çerçevede çarpık yapılaşan 487 binayı yıktık. Yıktığımız evlerde gördük ki hepsi üst üste yığılma olarak yapılmış, depreme dayanıksız evler. Onun için 4 ayrı bölgede kentsel dönüşüm çalışması başlattık" dedi.

Nuripazarbaşı bölgesinde 403 binayı kamulaştırdıklarını, 275'ini de yıktıklarını ifade eden Tahmazoğlu, Yazıcık, Perilikaya, Serinevler ve Güzelvadi bölgelerinde de kamulaştırma ve yıkım çalışmalarının devam ettiğini söyledi. Tahmazoğlu, şunları kaydetti:

"Göreve geldiğiniz günden itibaren kentsel dönüşüm yapmak için çarpık yapılaşmaya dur dedik. 2010 yılının başında TOKİ ile ilk kentsel dönüşüm protokolünü imzaladık. Son 2,5 yıl içinde 112 milyon TL kamulaştırma yaptık. Bakanımız (Erdoğan Bayraktar) 'bu çapta bir bütçeyi hiçbir belediye ayırmıyor' dedi. Kamulaştırmaya, çarpık yapılaşmayla mücadeleye çok ciddi rakamlar ayırdık. Bu yıl kamulaştırma için 60 milyon TL bütçe ayırmıştık ama sadece ilk dört ayda 40 milyon TL tutarında kamulaştırma yaptık. Kentsel dönüşümü hızlı şekilde yapmaya devam ediyoruz. Bu yıl ek bütçe yaparak, kamulaştırma rakamını 100 milyon TL'ye çıkarabiliriz."

Tahmazoğlu, kentsel dönüşüm çalışmalarını belediyenin finansal imkanlarıyla gerçekleştirdiklerini bildirdi.

-"Gelecek yıl 3 bin konutu teslim edeceğiz"

Yıkılan yerlerde modern konut alanları açtıklarını dile getiren Tahmazoğlu, Perilikaya'da yaptıkları 300 konutu dar gelirli ailelere teslim ettiklerini söyledi.

Etiler'de 296 konutun tamamlandığını, hava alanı yolu üzerinde 702 konutun inşaatının hızla devam ettiğini, Nuripazarbaşı bölgesinde 400, Karataş'ta ise 2 bin konutun yapımına başlayacaklarını aktaran Tahmazoğlu, konut üretimini belediyenin yanı sıra TOKİ ve müteahhitler aracılığıyla yaptıklarını belirterek, sözlerini şöyle sürdürdü:

"Gelecek yıl inşallah 3 binin üzerinde yeni konut yaparak vatandaşlarımıza teslim edeceğiz. Bir kısmı kentsel dönüşüm kapsamında bir kısmı dar gelirli ailelere konut üretimi kapsamında olacak. Sosyal donatıları olan modern binalar olacak. En önemlisi depreme dayanıklı olacak. Böylelikle vatandaşlarımızın yaşam standardı yükselecek."

Tahmazoğlu, Afet Riski Altındaki Alanların Dönüştürülmesi Kanunu'yla kentsel dönüşümün çok daha hızlanacağını da kaydetti.

Ucuz konut im

Şehitkamil Belediye Başkanı Fadıloğlu-da arsa maliyetinin sıfır yerlerde konut üreterek vatandaş istediklerini belirtti.

Seyrantepe'de, TOKİ ile bin 20 yapımıyla ilgili protokol yapacak Fadıloğlu, "Kentsel dönüşüm ala bölgede kamulaştırmayla evini kurasızlık olarak buradan 2+1, 3+1'lu alabilecekler. Şirinevler'de belediye TOKİ'ye devrederek, vatandaşımızı almasını sağlayacak şekilde plan Belediye olarak dar gelirli vatand yaptığımız konutlarımız var" diye

İlçenin nüfusunun 630 bin dol olduğunu aktaran Fadıloğlu, belediye kaynaklarıyla kamulaştırma bedeli kalkmasına imkan olmadığını ifade

Rıdvan Fadıloğlu, son bir yılda kaynaklarıyla kamulaştırmaya 2 hareadıklarını, İller Bankası'ndan TL kredi tesis ettiklerini sözlerine

Gaziantep'te Biyolojik Gölet

Gaziantep'in metropol Şehitkamil Belediyesi tarafından Dülük Ormanları'nda yaptırılan biyolojik gölet Gazianteplilerin akınına uğruyor.

Çevre ve Şehircilik Bakanlığı'ndan devraldıkları Dülük Ormanları'nı ilk etapta Dülük Tabiat Parkı olarak düzenleyip, insanların daha temiz ve rahat bir ortamda piknik yapabilecekleri konuma getirdiklerini belirten Şehitkamil Belediye Başkanı AK Partili Rıdvan Fadıloğlu, su ve yeşil sıkıntısı çekilen Gaziantep'e Türkiye'nin en büyük biyolojik göletini yapma kararı aldıklarını anlattı. Tamamen Şehitkamil Belediyesi teknik ekibinin çalışmasıyla Gazianteplilere 'Tertemiz, doğal bir piknik ve dinlenme ortamı' sağladıklarını belirten Fadıloğlu, gölette 22 farklı türden ağaç, 33 tür çalı ve 99 farklı tür perennial bitkilerden oluşan, 154 türde 11 bin 335 ağaç ve bitki yer aldığını söyledi. Dülük Biyolojik Göleti'nde dikilen ağaç ve çiçeklerin önemli bölümünün yaz- kış doğal renkleriyle kaldığını anlatan Başkan Fadıloğlu, şu bilgileri verdi: "6 bin metrekaresi gölet alanı olmak üzere, 20 bin metrekarelik alana kurulu olan Dülük Göleti'nde 400 metrekarelik ahşap seyir terasından akan 5 katmerli bir şelale yer alıyor. Göletimizin yanındaki yürüme bandı ile gölet arboretumdaki rengarenk bitkilerin seyrine doyum olmayacak. Gölet, bitkiler tarafından kendi kendini temizleyecek. Göletin suyu yukarı çıkarken oksijen depolayarak, içindeki mikroorganizmalarla kirliliği önleyecek. Yani, temizlik için hiçbir kimyasal ürün kullanılmayacak. Türkiye'nin en büyük suni gölet olma özelliğini taşıyan Dülük Biyolojik Göleti, Gaziantep'in vizyon projelerinden birisi oldu." (DHA)

TÜMSİAD'tan GAGİAD'a ziyaret

Tüm Sanayici ve İş adamları Derneği (TÜMSİAD) Başkanı Cuma Çekici ve yönetim kurulu üyeleri, Gaziantep Genç İş adamları Derneği'ni (GAGİAD) ziyaret etti.

GAGİAD'tan yapılan açıklamaya göre, ziyarette, göreve yeni gelen GAGİAD Başkanı Taner Özdurak, yönetim kurulu üyelerini tanıtarak yeni dönemde yapacakları çalışmalar hakkında bilgi verdi.

Özdurak, GAGİAD'ın sadece Gaziantep'te örgütlü olduğunu hatırlatarak önümüzdeki dönemde faaliyet alanını genişletmeye yönelik çalışmalar yapacaklarını aktardı.

Üniversite hayatını tamamlayıp iş hayatına atılan 3 ve 4'üncü kuşak iş adamlarının iş dünyasına intibaklarını sağlamaya çalıştıklarını vurgulayan Özdurak, "Bunun dışında tüm iş adamları derneği gibi toplumsal sorunların çözümlerine yönelik çaba sarf ediyoruz. Fakat asıl amacımız Gaziantep'in her alanda bir adım daha öne çıkması için çalışmak. Yeni dönemde el ele güç birliği içerisinde Gaziantep için daha iyi şeyler yapacağız" dedi.

Çekici de TÜMSİAD'ın Türkiye ve Gaziantep'te yapılanması hakkında bilgi verdi ve GAGİAD'ın yeni yönetimine başarılar diledi.

İş adamları derneği olarak bu memlekete hizmet edinmeyi gaye edindiklerini belirten Çekici, "'Bu kentin bu ülkenin ilerlemesi için çalışıyoruz. Bu yönde her zaman iş birliği yapmaya hazırız" diye konuştu. (AA)

Şehit polis memurunun mezarı onarılacak

Ankara Emniyet Müdürlüğü'nde görev yaparken, 32 yıl önce terör saldırısında şehit olan polis memuru Mustafa Taşkın'ın mezarının bakımı Türkiye Harp Malulü Şehit, Gazi Dul ve Yetimleri İslahiye Derneği tarafından onarılacak.

1980 yılında bir terör örgütü üyesi tarafından vurularak şehit edilen Mustafa Taşkın'ın İslahiye ilçesi'ne bağlı Türkbahçe köyü'ndeki mezarı, yakınlarının Türkiye Harp Malulü Şehit, Gazi, Dul ve Yetimleri İslahiye Derneği'ne müracaatı üzerine yapılması için gerekli işlemleri başlattı.

Şehit olan Polis Memuru Mustafa Taşkın'ın 59 yaşındaki kardeşi Nurettin Taşkın 32 yıl önce terörden dolayı şehit olan kardeşinin mezarını şehide yakışır bir mezar olarak yapılması için Türkiye Harp Malulü Şehit, Gazi, Dul ve Yetimleri İslahiye Derneği'ne müracaat ettiğini, dernek başkanı ve yönetiminin konuya duyarlılık göstererek mezarı gelip incelediklerini ve gerekli yetkililerle yapacakları yazışmaların ardından şehidin mezarının yapılacağını belirttiler. (AA)

Nöbetçi Ec
BUGÜN
ŞA
ECZ
NÖBE

GNİZİP
Yıl: 44 Sayı: 6212
BELDE RADYO, T
YAYINCILIK VE REKLAMCILIK
İmtiyaz Sahibi
Osman ALPASLAN
Yazı İşleri Müdürü
Mehmet Metin İLİKSOY
Muhabirler
Ahmet ALPASLAN
YAYIN TÜRÜ: GÜNLÜK YEREL SÜ
YÖNETİM YERİ: Saha Mah. Belediye
Kat:6 Nizip/Gaziantep
TEL: 0 342 517 20 63 - 51
FAX: 0 342 517 60
BASKI YERİ: Belde Ofset M
Adres: Tahtani Mah. Necip Mahmu
TEL: 0 342 517 45 50 FAX: 5
Gazetemiz Basın Konseyi ve Nizip Gazeteciler
Nizip gazetesi'nde yayınlanan yazı, haber ve fotoğ
hakkı Belde Radyo Tv Yayıncılık A.Ş ye aittir. Kay
dahi izinsiz kullanılamaz.
Nizip Gazetesi Basın Meslek İlkelerine Uy
Makale ve köşe yazılarının sorumluluğu yazarl
sorumluluğu reklam veren

CamScanner ile tarandı

A BAŞKANI LINCON MCCURD VE ABD'Lİ
'ASET DANIŞMANLARI GTO'YU ZİYARET ETTİ

ika-Türk Koalisyonu (TCA) Başkanı Lincon McCurdy ve ABD'li Kongre Üyeleri-anışmanlarından oluşan bir heyet, Gaziantep Ticaret Odası'nı (GTO) ziyaret etti.

BD Kongre Üyesi Jason Chaffetz'in İdari Şefi Justin Hardin, Kongre Üyesi Tim Holden'nın Yasama Direktörü Keith Pemrick, Kongre oe Pitts'in Yasama Direktörü Monica Volante ve Üyesi Mike Rogers'in Yasama Danışmanı n Drenan'ın da aralarında yer aldığı heyet, TCA Lincon McCurdy ve Başkan Başak Kızıldemir kte GTO'yu ziyaret etti. Heyet, ziyaretleri da GTO Meclis Başkanı Zeki Yağcı ve Yönetim Üyeleriyle bir araya geldi. Heyetin ziyaretinde uşma yapan GTO Meclis Başkanı Zeki Yağcı, ten duyduğu memnuniyeti dile getirirken, "Dost tefik ülke ABD'den dostlarımızı şehrimizde kten ve Gaziantep Ticaret Odası çatısı altında naktan mutluluk duyuyoruz" dedi.

masında Gaziantep'in sosyal, kültürel ve mik yapısı ile ilgili bilgiler veren Zeki Yağcı, ntep'in İpek Yolu üzerinde olması sebebiyle tarih ca sanayi ve ticaretin merkezi olduğuna dikkat Gaziantep'in sosyal, kültürel ve ekonomik alanda ığı gelişimle Türkiye'deki illere model olarak ildiğini ifade eden Zeki Yağcı sözlerini şöyle dü: "Gaziantep, tarih boyunca hem üretim hem açısından bugün de olduğu gibi çok önemli bir z olmuştur. Bunda en büyük faktör diğer komşu nazaran özellikle ekilebilir arazisinin az olması bu yaşayan insanları başka arayışlara sevk etmiş, ar zoru yenmeye çalışmıştır. Ticaret yollarının ne noktasında olması sebebiyle coğrafi konumunu ıntaja çevirerek ticarete yönelmişler. Gaziantep, en fazla medeniyetin el değiştirdiği kentlerin la gelir. Üretim ve ticaretin yoğun olması iyle sürekli olarak bölgesinde lojistiğin merkezi nunda olmuştur. Bugün gelinin noktada 6 binin ide imalathanesi olan, 200 binin üzerinde bu elerde istihdam yaratan 4 organize sanayi bölgesi, t bölgesi, uluslararası hava limanı olan, ülkenin u ve batısına otobanlarla, demiryolları ile jilen bir ildesiniz. Gaziantep'teki tüm kurum ve şlar olarak çok ciddi bir birlik ve beraberliğimiz ağlanan ortak akılla kent olarak kendimize Ortadoğu'da ticaret ve sanayinin yanında diplomasi, finans, fuarlar ve kongreler merkezi olma gibi bir vizyon belirledik. Bu yolda da emin adımlarla ilerliyoruz." TCA Başkanı Lincon McCurdy da konuşmasında TCA'nın kuruluş amacı ve çalışmaları hakkında bilgiler verdi. McCurdy, TCA'nın Türkiye ile ilgili konuların eğitim yoluyla daha iyi anlaşılmasını sağlamak amacıyla kurulduğunu ve kar amacı gütmeyen bir kuruluş olduğunu belirtti. Lincon McCurdy, "TCA 2007 yılında Washington'da kuruldu ve Türkiye ve Türk Amerikalıların tanınması, görüşlerinin duyurulması, haklarının korunması, iki ülke arasında işbirliği, anlayış ve dostluğun geliştirilmesi, Amerika'da yaşayan Türklerin başarılarının duyurulması ve Amerika'da faaliyet gösteren Türk Derneklerinin koordinasyon içerisinde çalışmasını sağlamak üzere kurulmuştur. Bu amaçlara ulaşmak için ABD Kongresi ile yakın ilişkiler kurmak, gerek kongre üyeleri gerekse onların danışmanlarını Türkiye'ye davet ederek bu kişilerin Türkiye'yi yakından tanımasını sağlayarak iki ülke ilişkilerine olumlu destek vermeye çalışıyoruz. Bugün gerçekleştirdiğimiz ziyaretle ABD Kongresi üyelerinin danışmanları ile sizin gibi önemli sivil toplum örgütü temsilcilerini bir araya getirerek merak edilen konularda bilgilenmelerini sağlamayı amaçladık" dedi.

Lincon McCurdy, ABD'de 300-500 bin Türk yaşadığını ve bir şey dışında her alanda başarılı olduklarını dile getirerek, "ABD'de yaşayan Türkler her alanda başarılılar. Önemli yatırımları var. Ancak politik arenada büyük eksikleri var. Bu Türklerin bu alanda yeteneksiz olduklarından değil, ilgisizliklerinden. Bu alandaki eksikliğin giderilmesi için de Türkleri bu alanlara çekmeye çalışıyoruz. Şuana kadar az da olsa başarılı olduğumuzu söyleyebiliriz" diye konuştu. Konuşmaların ardından GTO Meclis Başkanı ve Yönetim Kurulu üyeleri ile danışmanlar çeşitli konularda görüş alışverişinde bulunurken, GTO Meclis Başkanı Zeki Yağcı günün anısına TCA Başkanı Lincon McCurdy ve heyet üyelerine plaket ve çeşitli hediyeler takdim etti. (Haber Merkezi)

Başaran Gönüller Projesi

Gaziantep Emniyet Müdürlüğü Sosyal Hizmetler Şube Müdürlüğü'nün düzenlediği "Başaran Gönüller Projesi" sergiyle tamamlandı.

Emniyet Müdürlüğü'nden yapılan açıklamaya göre, emniyet personel eşlerine yönelik 2011-2012 eğitim Öğretim döneminde düzenlenen dikiş, nakış, ev mefruşatı, giyim ve örgü kursu sergisi, Tugay Polis Lojmanları içerisinde bulunan lokalde yapıldı.

Sergi, İl Emniyet Müdürü Süleyman Oğuz'un eşi Aynur Oğuz, Şehitkamil Halk Eğitim Merkezi Müdür Yardımcısı Ebru Zorkirişci ile İl Emniyet Müdür Yardımcılarının eşleri ve çok sayıda polis eşlerinin katılımlarıyla açıldı.

Kursiyerlere katılım belgeleri, Aynur Oğuz, Ebru Zorkirişci ve Emniyet Müdür Yardımcılarının eşleri tarafından verildi. (AA)

Madeni para yutan çocuk hastaneye kaldırıldı

İslahiye ilçesinde, bisikletle oyun oynadığı sırada madeni 1 TL yutan çocuk, ailesi tarafından hastaneye kaldırıldı.

Edinilen bilgiye göre, ilçeye bağlı Yeşilyurt beldesinde, 10 yaşındaki Umut Bülbül, oyun oynadığı sırada elinde bulunan 1 TL'yi ağzına aldı ve yuttu.

Paraya yuttuktan sonra durumu ailesine bildiren Bülbül, İslahiye Devlet Hastanesine kaldırıldı. Hastanede çekilen filmler sonucunda parayı yuttuğu tespit edilen Bülbül'ün hayati tehlikesinin bulunmadığı öğrenildi. (AA)

Motosiklet kazası: 1 yaralı

İslahiye ilçesinde, yol kenarında oyun oynadığı sırada motosiklet çarpan çocuk yaralandı.

Edinilen bilgiye göre, Hacıali Öztürk Mahallesi'nde, arkadaşları ile oyun oynayan 4 yaşındaki Sude Göldağlı'ya, henüz sürücüsünün ismi ve plakası belirlenemeyen motosiklet çarptı.

Kazada yaralanan Göldağlı, olay yerine gelen 112 Acil Servis ekipleri tarafından İslahiye Devlet Hastanesine kaldırıldı, kaçan motosiklet sürücüsünün yakalanması için de soruşturma başlatıldı.

(AA)

Nurdağı'nda kitap fuarı açıldı

Nurdağı Kaymakamlığı tarafından desteklenen "Türkiye Okuyor" projesi samında İlçe Milli Eğitim dürlüğü tarafından "Kitap nbaram" adlı mini kitap fuarı dı.

uarın açılışına Kaymakam ulkadir Okay, İlçe Milli Eğitim dürü Hnifi Başıbüyük ve kurum rleri katıldı. Açılış kurdelesini en Kaymakam Okay, uklarımıza tutumlu ve kitap ma alışkanlığı kavramlarının imsetilmesini hedefleyen bu

sosyal sorumluluk projesind e emeği geçenlere teşekkür ederek kitap okumanın önemine vurgu yaptı.

Amaçlarının kitap okuma sevgisini aşılamak olduğunu ifade eden İlçe Milli Eğitim Müdürü Hanifi Başıbüyük ise çocukların harçlıklarını arttırarak onların kumbaralarının dolmasını sağlayan velilere teşekkür ederek, fuarın 3 gün açık kalacağını söyledi.

Daha sonra öğrenciler, "Kitap Kumbaram" adlı kumbaralarından çıkarttıkları harçlıkları ile kitap satın aldı. (AA)

Gaziantep'teki bıçaklı kavga

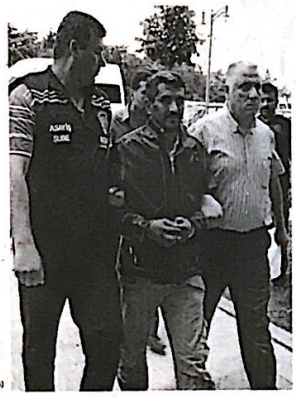

Gaziantep'te eşinin evden kaçtığını öne sürüp, kayınvalidesini bıçaklayarak öldüren ve 3 kayınbiraderini yaralayan zanlı tutuklandı.

Alınan bilgiye göre, Yeni Mahalle'de bulunan kayınvalidesinin evine gelip "eşinin evden kaçması"yla ilgili tartıştığı kayınvalidesi Perihan Suyasapan'ı (56) bıçaklayarak öldüren, kayınbiraderleri Ali H. (26), Hasan H. (26) ve Ömer H'yi (16) de yaraladığı iddiasıyla gözaltına alınan Adem D'nin (39) emniyetteki sorgusu tamamlandı.

Asayiş Şube Müdürlüğü Cinayet Büro Amirliği'ndeki işlemlerinin ardından Şehitkamil Devlet Hastanesi'nde sağlık kontrolünden geçirilen Adem D, çıkarıldığı nöbetçi mahkemece "adam öldürmek ve yaralamak" suçundan tutuklandı. (AA)

Gaziantep'te zincirleme trafik kazası: 15 yaralı

Gaziantep'te 6 aracın karıştığı zincirleme trafik kazasında 15 kişi hafif şekilde yaralandı. Gaziantep Emniyet Müdürlüğü'nden alınan bilgiye göre, sabah saatlerinde D 400 karayolu Tugay mevkisinde 2 otomobil, 2 minibüs ve 2 otobüsün karıştığı zincirlenie trafik kazası meydana geldi.

Kazada yaralanan 15 kişi çeşitli hastanelere kaldırıldı. Yaralıların sağlık durumunun iyi olduğu ve çoğunun ayakta yapılan tedavilerinin ardından taburcu edildiği kaydedildi.

Kazayla ilgili başlatılan soruşturma devam ediyor. (AA)

CamScanner ile tarandı

Hanımlar Yüzme Havuzu Kültür ve Spor Merkezi yıl sonunda açılacak

Şahinbey Belediyesi tarafından yaptırılan "Hanımlar Yüzme Havuzu, Kültür ve Spor Merkezi" yıl sonunda hizmete açılacak.

Şahinbey Belediye Başkanı Mehmet Tahmazoğlu, yaklaşık iki ay önce temeli atılan ve Türkiye'de bir ilk olan Hanımlar Yüzme Havuzu, Kültür ve Spor Merkezi inşaatında incelemelerde bulundu.

Tesisin inşaat çalışmasının hızla ilerlediğini, 2012 yılı sonunda hizmete sunulmasını hedeflediklerini ifade eden Tahmazoğlu, şunları kaydetti:

"5 katlı olarak inşaatına başladığımız tesisimiz 7 bin 900 metre kare inşaat alanına sahiptir. Tesisimizde tamamen kadınlara özel olacak. İki ay önce Aile ve Sosyal Politikalar Bakanımız Fatma Şahin ve Ekonomi Bakanımız Zafer Çağlayan'ın katılımı ile temelini attık. İnşaatın başlanmasına iki ay gibi kısa bir süre olmasına rağmen üçüncü katı çıkıyoruz. Şimdi bölmeler yapılmaktadır. Tesisimizi aralık ayı gibi tamamlanarak hizmete sunmayı hedefliyoruz. Tesisimiz tamamlandığında içerisinde yüzme havuzu, spor salonları, Türk hamamı, kafeterya, sauna, çok amaçlı salon, güzellik merkezi, kreş, hobi kursları, sanat galerisi, meslek edindirme kursları, restoran ve kabul günü salonları olacak." (AA)

Köylere Hizmet Götürme Birliği seçimi yapıldı

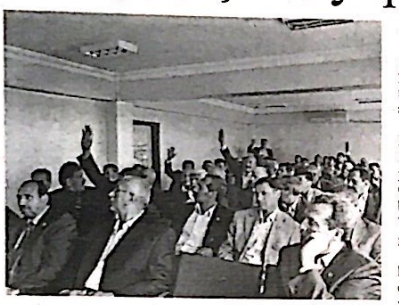

İslahiye İlçe Kaymakamlığı Köylere Hizmet Götürme Birliği, komisyon üyeliği için yapılan seçime iki il genel meclis üyesi ile 2 köy muhtarı seçimi yapıldı.

İslahiye Kaymakamlığı Köylere Hizmet Götürme Birliği, komisyon üyeliği için yapılan seçim Kaymakam Osman Beyazyıldız başkanlığında Kaymakamlık Toplantı Salonu'nda gerçekleştirildi.

Seçim öncesinde, komisyonun 2012 yılına ilişkin çalışmaları hakkında bilgiler verildi. İl Genel Meclisi üyeleri ve 40 köy muhtarının katıldığı toplantı sonrasında yapılan seçim sonrasında İl Genel Meclisi üyeleri Mehmet Hamzaoğlu, Ömer Şahin ile Kazıklı köyü Muhtarı Hasan Aslan, Akınyolu Köyü muhtarı Recep Çiftçi komisyona seçildi. (AA)

VEFAT EDENLER

ADI SOYADI	TAZİYE YERİ
Reşit DEVECİ	14 Nolu Taziye Evi

Şahinbey Belediye Başkanı Tahmazoğlu tekvando şampiyonlarını ağırladı

Şahinbey Belediye Başkanı Mehmet Tahmazoğlu, Şahinbey Belediye Gençlik ve Spor Kulübü Tekvando şampiyonlarını ağırladı. Şahinbey Belediyesi'nden yapılan açıklamaya göre, 10-12 Nisan tarihleri arasında Ordu'da düzenlenen Üniversiteler arası Tekvando Türkiye Şampiyonası'nda Türkiye üçüncüsü olan Fırat Uzun, 22-27 Mayıs tarihleri arasında Hatay'da yapılan Tekvando Milli Eğitim Gençler Türkiye Şampiyonası'nda Türkiye ikincisi olan Murat Çıngı ve Türkiye üçüncüsü Esma Kaplan Tekvando Antrenörü Hasan Hüseyin Kılınç ile birlikte Tahmazoğlu'nu makamında ziyaret

Her iki şampiyonada Türkiye üçüncüsü olan sporcular, Tahmazoğlu şampiyonalarda dünya şampiyonluğu

Belediye olarak spor alanında yaptıklarını ifade eden Tahmazoğlu ve Türkiye şampiyonları yetiştirmeye daha fazla sporcumuzu şampiyonluğa Tekvandoda büyük başarıya imza atan sporcularımızı kutluyorum. Sporcuya iyi başarılar elde etmesi için destek sürdüreceğiz" dedi. (AA)

Özel Sanko okulları street turnuvası ödülleri ver

Özel Sanko Okulları'nın düzenlediği ve Minikler, Küçükler, Yıldızlar ve Gençler olmak üzere 4 farklı yaş kategorisinde gerçekleştirilen Streetball Turnuvası'nda dereceye girenlere ödülleri verildi.

Abdulkadir Konukoğlu Spor ve Kültür Merkezi'nde düzenlenen turnuvaya Gaziantep genelinde çeşitli okullardan 82 takım ve 340 sporcu katıldı. Turnuva sonucu aldıkları puanlara göre genç erkeklerde Periyot birinci, İstanbulls ikinci, Kaldırım Taşları adlı takım üçüncü oldu. Yıldız erkeklerde GKV birinci olurken onu Püskevit ve Black Birds takımları izledi.

Küçük erkeklerde yarışan Eagle Clows birinci, Gaziantep Lakers ikinci, Head Shot üçüncü sırada yer aldı. Minik erkeklerde Anti Virüsler birinci, Pis Dörtlü ikinci, Kings üçüncü oldu. Küçük kızlarda Sanko Lakers birinci, Cpes ikinci, Four Direction üçüncü olurken, genç kızlarda Cıncıkspor birinci

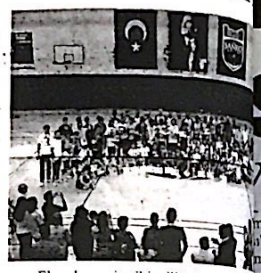

Ekmekspor ise ikinciliğe hak kazandı.

Dereceye giren takım ve sporcuların madalya ve başarı belgeleri Basketbol Güven Alkoçak, Basketbol Federasyonu Eğitim Kurulu Üyesi Salim Bozyel, Sanko Okulları Genel Müdürü Murat Köylüoğlu, Sanko Okulları Genel Müdür Yardımcısı Tilfarlıgil, Sanko Koleji Müdürü Sava ve Sanko İlköğretimokulu Müdür Bası Uğur Çekici tarafından verildi.

Özel Sanko Okulları Genel Müdürü Köylüoğlu, öğrencilere eğitim-öğretim boyunca yoğun çalışma tempolarından sporla eğlenerek stres atabilecekleri hazırladıklarını söyledi.

Köylüoğlu, streetball turnuvasının sporu sevdirmenin en güzel yollarından olduğunu belirterek, "3 yıldır Gaziantep düzenlediğimiz streetball turnuvasına ilgiden mutlu oluyoruz" dedi. (AA)

NİZİP TAKSİ
Güven ve Konfor İle Hizmetinizdeyiz...!
0 532 682 79 86
TEL : 0342 517 12 22
24 Saat Hizmetinizde
Memnuniyetinizi Dostlarınıza, Şikayetinizi Bize Bildiriniz
S.S.123 NOLU KOOP.

BELDE OFSET MATBAACI
GAZETE, DERGİ, KİTAP, BROŞÜR, AFİŞ, KARTVİZİT, KAŞE, BLOKNOT, TAKVİM
Tel :517 45 50 Fax: 517 60
Tahtani Mahallesi Necip Mahmut Cad.16/B NİZİP

CamScanner ile tarandı

Nizip'in İlk Yerel Gazetesi
NİZİP GAZETESİ
Kuruluş : 1968

NİZİP

GÜNLÜK SİYASİ BAĞIMSIZ GAZETE

31 MAYIS 2012 PERŞEMBE
www.nrtmedya.com
Fiyatı: 25 KRŞ

ektör Coşkun Hizmetlerini Anlattı

antep Üniversitesi Rektörü Prof. Dr. Yavuz Coşkun, yaklaşan rektörlük seçimi öncesinde n mensuplarıyla bir araya gelerek, rektörlük dönemi boyunca yaptığı çalışmaları anlattı.

enani Konağı Kültür Sanat Merkezi'nde basın toplantısı düzenleyen Rektör Coşkun, şeffaf ve hesap verilebilir bir yönetim şekliyle çalıştıklarını . Rektörlüğe adaylığını açıklayan 4 profesörden n mevcut Rektör Coşkun,"Şeffaf ve hesap verebi- yönetişim ilkesine dayalı olarak Üniversite anlayı- farklılıkların birlikteliğinden sinerji doğuran, aklın n en üst düzeyde kurumsallaştığı yer olan, ri arama temel felsefi düsturunu merkeze oturtan, ne düşüneceğini değil düşünmeyi öğretmeyi esas alarak nitelikli insan gücünü yetiştirme görevinin yanı sıra, bilgi çağının ve bilgiye sahip olmanın güce sahip olma, muktedir olma demek olduğunun farkındalığıyla bilgiyi üretip, toplumla paylaşan, eğitim, sosyal, teknik, sanayi, kültür, estetik ve tüm alanlarda toplumun ileri gitmesinde etkin rol oynayan, steril ve yalıtılmış değil, toplumla hemhal olan, bir motor güç, bir lokomotif olan üniversite vizyonuna kilitleyerek yola çıktık. Bu hedef doğrultusunda geçtiğimiz 4 yılda daha da değer kazanan Gaziantep Üniversitesi adı ılımız, bölgemiz ve ülkemiz başta olmak üzere uluslararası akademik platformlarda hak ettiği yeri almada çok ciddi mesafe kaydetmiştir" dedi. Rektör Coşkun, yerleşke alanındaki fiziki gelişmelere de değindi. Coşkun,"Son dört yılda, 2012 yılında bitecek projeler de dahil olmak üzere toplam inşa edilen kapalı alan 111 bin metrekaredir" diye konuştu. Döner sermaye yapısında Türkiye'nin en iyisi olduklarını sözlerine ekleyen

(Haber Merkezi)

Rektör Coşkun, şunları söyledi: "Halen Türkiye'de üniversite hastaneleri içerisinde döner sermaye yapısı en iyi olanlardan biriyiz, hatta en iyisiyiz. Döner sermaye katkı paylarının dört yıldır son derece düzenli bir şekilde verilmektedir. Katkı payı oranları açısından bakıldığında da Türkiye'deki üniversiteler arasında en yüksek düzeyde veren kurumuz. Teknopark bugün oldukça aktif, her alanda firmalarla işbirliği halinde olan Teknoparkımız da kabul edilen 7 milyon 200 bin 000 Euro'luk IPA tarafından desteklenen nano teknoloji malzeme, elektromanyetik laboratuarları içeren inşaat ve cihazların teminine yönelik proje şuan itibari ile başlamıştır."Yeni dönem için projelerinden bahseden Rektör Coşkun, şöyle devam etti: "GAÜN personeli olan her arkadaşımın değerli ve önemli olduğu gerçeğinden hareketle, tek tek öğretim elemanlarının fikirlerini önemseyen ve dikkate alan bir yönetim anlayışını benimsedik ve bundan sonraki yönetim felsefemiz bu ilkeler doğrultusunda devam edecek olup, aksaklıklardan ders alarak daha çok ve belirgin şekilde uygulama alanına koyacağız. Yönetim anlayışımızın bir gereği olarak Yüksek İstişare Kurulu oluşturacağız. Bu kurul toplumun tüm kesimlerinden temsilcilerin katılımıyla oluşturulacaktır Daha özgür ve güvenli ortamda çok sesli demokratik ve uzlaşma kültürünü beslemek, kendini ifade için fırsat yaratmak üzere öngördüğümüz bu sistemin bütün detayları tamamlandı. Kuracağımız 'Multidisipliner Araştırma Merkezi' ile çeşitli disiplinlere mensup öğretim elemanlarının ortak bilimsel çalışmalar yapmalarına imkan tanınacak. 'Bilimsel Yayın Ofisi' kurulacak ve öğretim elemanlarımızın yayın yapma konusunda karşılaştıkları problemler bu ofis aracılığıyla çözülecek. Bilimsel Araştırma Projelerine bu zaman kadar olduğu gibi geniş kaynak ayrılacak ve GAÜN'de her öğretim üyesinin araştırma projeleri desteklenmeye devam edilecek. Çeşitli devlet kurumları ve sivil kuruluşlarla işbirliği yapılarak, ortak proje geliştirme ve uygulama çalışmaları yürütülecek Proje Koordinasyon Birimimiz bundan sonra da aktif bir biçimde çalışmaya ve proje üretme noktasında öğretim elemanlarına destek olmaya devam edecektir. Öğretim elemanlarının yurtiçi, yurtdışı sempozyum, kongre konferans vb. bilimsel etkinliklere katılımı desteklenecek. Uluslararası hakemli dergilerde yapılan bilimsel yayınların ödüllendirilmesi için sağladığımız destek devam edecek. Öğretim elemanlarımızın yabancı dil öğrenmelerini ve geliştirebilmelerini sağlamak amacıyla başlattığımız British Council ve Cambridge projelerimiz devam edecek ve daha fazla sayıda öğretim elemanının bu imkânlardan istifade etmesi sağlanacak. İstanbul-Gaziantep ve Yurtdışındaki üniversitelerle üçayaklı ortak yüksek lisans ve doktora programları başlatacağız."Video konferans yöntemiyle uzaktan eğitim derslerinin verilmesini de planladıklarını konuşmasına ekleyen Coşkun,"Üniversitemizde bazı derslerin uydu bağlantısı aracılığıyla, yurtdışında bulunan öğretim üyeleri tarafından verilmesi planlanmaktadır. Bu video konferans sistemi sayesinde öğrencilerin, sadece üniversite bünyesindeki değil, binlerce kilometre uzaktaki akademisyenlerin bilgi ve tecrübelerinden de faydalanabilmesi sağlanacaktır. Akademik ve idari personelimiz ile birlikte kentimiz çocuklarına ilişkin inşaatı başlamış olan Kreş, Anaokulu, İlköğretim, Ortaöğretim ve Lise ünitelerini kapsayan projenin en kısa sürede bitirilmesi, Cenani Konağının ikinci etabı da en kısa sürede tamamlanacak ve her türlü bilimsel, kültürel etkinlik için ikinci bir konak olacak. Eğitim anlayışımızın genel ifadesi olarak benimsediğimiz 6D Eğitim anlayışı kapsamında 'Bilim, Kültür, Tarih ve Sanat Merkezi' ile eğitimde hayallerin ötesinde bir anlayış gerçekleşmiş olacaktır. GAÜN Kariyer Merkezi ile öğrencilerimizin staj dahil kariyerlerine yönelik her türlü çalışma daha da artırılacak. DPT tarafından projesi kabul edilen 'Gaziantep Üniversitesi Bilimsel-Teknolojik Araştırma ve Uygulama Merkezi' projesi kısa sürede hayata geçirilecek. "Daha birçok proje kapsamında spor komplekslerinin yapacaklarını sözlerine ekleyen Rektör Coşkun, ortaöğretim çağındaki öğrenciler içinÇocuk Üniversitesi de kurmayı amaçladıklarını söyledi.

Nizip Ticaret Odası'na İstanbul Çıkarması

İstanbul Gaziantepliler Derneği Federasyonu Başkanı Mehmet Güçtekin ve İstanbul Güngören Nizipliler Derneği Yönetim Kurulu Başkanı Ali Ağır ve Yönetim Kurulu Üyeleri ile birlikte Nizip Ticaret Odası'na ziyarette bulundular.

Yapılan ziyarette bir açıklama yapan Nizip Ticaret Odası Yönetim Kurulu Başkanı hmet Özyurt; "Nizip Ticaret ası'nın ve bölgenin büyümesi ve lişmesine katkıda bulunmak acıyla ekip arkadaşlarımızla Yönetim Kurulu Başkan Yardımcıları Bülent Öğüt, Bekir Karabacak, NTO Yönetim Kurulu Üyeleri Ali Kılınç ve M. Seyit Çeker, NTO Meclis Üyeleri Şakir Öztekin, Ercan Güven ve Genel Sekreter Serpil Gündoğdu'da hazır bulundu. (Haber Merkezi)

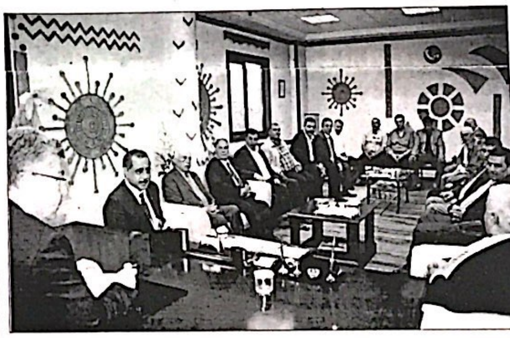

rlikte elimizden geleni yaptık ve pmaya devam edeceğiz" dedi. zyurt, Nizip'in sorunları ve Nizip caret Odası faaliyetleri hakkında zırlanan dosyaları dernek şkanlarına ve yönetim kurulu elerine sundu.Göreve geldiği nden itibaren Nizip Ticaret Odası arak yapmış olduğu faaliyetler kkında bilgiler veren Özyurt, pılan ziyaretten dolayı duyduğu mnuniyeti ifade ederek bütün tılımcılara teşekkür tti.Gaziantepliler Derneği ederasyonu Başkanı Mehmet üçtekin ise, Gaziantepliler erneği'nin çalışmaları ile yapılacak lan faaliyetleri hakkında bilgi erirken, Nizip Ticaret Odası'na eşekkür etti.Yapılan ziyaretin nısına Nizip Ticaret Odası Yönetim urulu Başkanı Mehmet Özturt ve izip Ticaret Odası Meclis Başkanı ustafa Doktoroğlu tarafından aziantepliler Derneği Federasyonu aşkanı Mehmet Güçtekin ve stanbul Güngören Nizipliler erneği Yönetim Kurulu Başkanı Ali ğır'a birer plaket takdim dildi.Gerçekleşen ziyarette; "NTO

Nizip Devlet Hastanesine Uzman Çocuk Doktoru

Nizip Devlet Hastanesi Çocuk Sağlığı ve Hastalıkları Uzmanı ile yeniden aralıksız hizmet vermeye başladı.Uzman Dr. kadrosunu her geçen gün genişleten Nizip Devlet Hastanesi'ne atanan Çocuk Sağlığı ve Hastalıkları Uzmanı Doktor Emre Karayel, göreve başladı. 2011 Yılında Adnan Menderes Üniversitesi'nden mezun olduğunu belirten Çocuk Sağlığı ve Hastalıkları Uzmanı Doktor Emre Karayel; "Yaklaşık 1 ay önce hasta kabule başladım, Nizip'te görev yaptığım için mutluyum" dedi. (Haber Merkezi)

Engelliler Derneği'nden Seminer

Nizip Engelliler Derneği'nin İpek Yolu Kalkınma Ajansı'nın verdiği teknik destek programı kapsamında "Engellilerin Topluma Kazandırılmasında, Ailenin Rolü" adı altında bir seminer düzenlendi. Nizip Toplum Merkezi'nde saat 14.00'te başlayan seminere konuşmacı olarak Doktor Cemalettin Parıltı katıldı. Nizip İlçe halkının yoğun ilgi gösterdiği "Engellilerin Topluma Kazandırılmasında, Ailenin Rolü" konulu seminerde Engelliler Derneği Başkanı Abdurrezzak Pamuk, Nizip Toplum Merkezi Müdürü Ahmet Çiçek ve engelli ve aileleri de hazır bulundu. Doktor Cemalettin Parıltı seminerde, engelli olmanın bir eksiklik olmadığına işaret ederek, tam aksine yaşama pozitif bakmanın önemine vurgu yaptı. (Haber Merkezi)

İslahiye'de 18 kaçak koyun ele geçirildi

İslahiye'de, Suriye'den Türkiye'ye kaçak yollarla getirildiği tespit edilen 18 adet küçükbaş hayvan ele geçirildi.

İlçeye bağlı Ortaklı köyünde, devriye görevi yapan jandarma ekipleri tarafından ele geçirilen Hasan B'ye ait koyunlara el konuldu. Olayla ilgili olarak yakalanan Hasa B gözaltına alındı.

Gıda, Tarım ve Hayvancılık İlçe Müdürlüğü'ne teslim edilen koyunların mahkeme kararı ile kesime alındı. İslahiye Belediyesi kesimhanesinde kesimi yapılan hayvanların sağlık kontrolünden sonra Gümrük Müdürlüğü tarafından ihaleyle satışa çıkacağı belirtildi.

Yetkililer, olayla ilgili olarak gözaltına alınan Hasan B'nin ise çıkartıldığı mahkeme tarafından tutuksuz yargılanmak üzere serbest bırakıldığını bildirdiler. (AA)

Trafik Kazası Radar Kamerasına Takıldı

Gaziantep'te iki kişinin yaralandığı kaza, polisin radar kamerası tarafından saniye saniye görüntülendi.Geçen pazartesi günü İpek Yolu'nda meydana gelen kaza, yolda radar uygulaması yapan trafik polislerinin açık olan radar kamerası tarafından görüntülendi. Kameraya yansıyan görüntülerde Mezarlık Kavşağı'ndan Turgut Özal Kavşağı yönüne seyir halinde olan Samet K. yönetimindeki 27 R 5892 plakalı otomobil, kontrolsüz bir şekilde aniden yola çıkarak karşıya geçmeye çalışan adı öğrenilemeyen bir kadına ve torununa çarptı. Çarpmanın etkisiyle havada takla atan kadın ve elinden tuttuğu torunu, yola savruldu. Kazaya tanık olan trafik ekipleri de hemen olayı anons ederek ambulans istedi. Bu sırada otomobilde bulunan vatandaşlar, aşağı inerek yaralıların durumunu kontrol etti. Kaza sonrası şoka giren otomobil sürücüsü ise ifadesi alınmak üzere emniyet müdürlüğüne götürüldü. Hastaneye kaldıran kadının durumunun ağır olduğu, çocuğun durumunun ise iyi olduğu belirtildi. (DHA)

CamScanner ile tarandı

"KOBİ İşbirliği ve Kümeleme Projesi"

Ekonomi Bakanlığı İhracat Genel Müdürü Sönmez: -"İhracatımızın artırılması, ihracatımızda katma değerli ürünlerin oranının artması, var olan pazarlardaki payını artıran ve yeni pazarlara açılma becerisini gösteren bir yapı için tüm ülkelerle hem işbirliği yapan, hem de rekabet eden firmalarımızın gelişimine büyük önem veriyoruz"

Ekonomi Bakanlığı İhracat Genel Müdürü Tank Sönmez, "ihracatımızın artırılması, ihracatımızda katma değerli ürünlerin oranının artması, var olan pazarlardaki payını artıran ve yeni pazarlara açılma becerisini gösteren bir yapı için tüm ülkelerle hem işbirliği yapan, hem de rekabet eden firmalarımızın gelişimine büyük önem veriyoruz" dedi.

Sönmez, Ekonomi Bakanlığı ile Bilim Sanayi ve Teknoloji Bakanlığı ortaklığıyla devam eden Avrupa Birliği (AB) destekli "KOBİ İşbirliği ve Kümelenme Projesi" kapsamında Güneydoğu Anadolu İhracatçı Birliği (GAİB) bünyesinde bulunan Gaziantep Kümelenme Merkezi'nin, "Gaziantep Ayakkabı İmalat Sanayi Strateji Belirleme Çalıştayı"nda yaptığı konuşmada, Ekonomi Bakanlığı olarak ihracatın artırılmasına büyük önem verdiklerini ifade etti. "Kümelenme" kavramının Türkiye ekonomisi ve ihracatı için çok önemli olduğunu belirten Sönmez, kümelenme anlayışıyla hazırlanan uluslararası rekabetçiliğin geliştirilmesine destek verdiklerini belirtti.

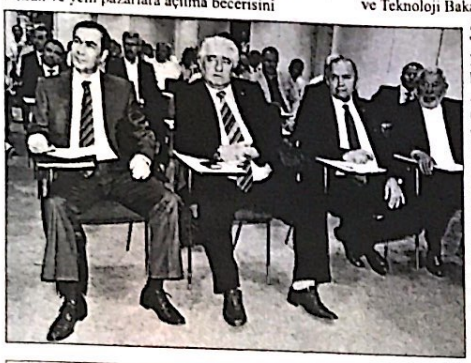

Böyle bir çalıştayda ve Gaziantep'te bulunmaktan duyduğu memnuniyeti dile getiren Sönmez, şunları kaydetti:

"Ekonomi Bakanlığı olarak, ihracatımızın artırılması, ihracatımızda katma değerli ürünlerin oranının artması, var olan pazarlardaki payını artıran ve yeni pazarlara açılma becerisini gösteren bir yapı için tüm ülkelerle hem işbirliği yapan, hem de rekabet eden firmalarımızın gelişimine büyük önem veriyoruz."

Çalıştayın önemine değinen Sönmez, bunun Gaziantep'in ihracatta 500 milyar dolar hedefine katkı sağlayacağına inandığını dile getirdi.

GAİB Başkanı Abdülkadir Çıkmaz da Gaziantep'in nisan ayındaki 479,5 milyon dolar ihracatıyla geçen ay olduğu gibi bu ayda da Türkiye'nin en çok ihracat yapan 6'ıncı ili konumunda olduğunu ifade etti.

GAİB Toplantı Salonu'nda gerçekleştirilen çalıştaya, KOBİ ve Kümelenme Destekleri

Daire Başkanı Emrah Sazak, ... Vekili Cemalettin Özdemir ve ... ayakkabı sektöründe faaliyet ... sahipleri katıldı. (AA)

Başkan Öztekin ... Türkiye Belediyeler ...

Oğuzeli Belediye Başkanı ... Türkiye Belediyeler Birliği ... üçüncü kez TBB encümen ... görevine seçildi. Başkan Öztekin, ... İstanbul Büyükşehir Belediye ... Topbaş'ın başkanlığında gerçekleş... ayı olağan toplantısında üçüncü ... encümen üyeliği görevine seçildi. ... Öztekin, yaptığı açıklamada, TBB ... seçildiği için çok mutlu olduğunu ... Gaziantep'i her alanda en iyi şekil... edeceğini belirtti. Başkan Öztek... kaydetti: "Gaziantep'imizi her anla... en iyi şekilde temsil ederek, ön p... anlayışla çalışıyoruz. Türkiye Be... Birliği'nde gerek kentimiz gerek... hizmet veren belediyelerin çalışm... düzeye çıkarılmasında katkı sunma... edeceğiz. Gerçekleştirdiğimiz hizm... açısından ilçe halkının sevgisini ... çalışıyoruz."

Şehitkamil Belediyesi, Satranç Merkezi'ne çocuklardan yoğun ilgi

Şehitkamil Belediyesi tarafından yaptırılan Şehitkamil Satranç Merkezi'ne çocuklar yoğun ilgi gösteriyor.

Belediyeden yapılan açıklamaya göre, satranç merkezi hafta sonları dahil olmak üzere spor okulları ve satranç oyun alanlarıyla satranç severlere modern bir mekanda keyifli zaman geçirme imkanı sunuyor.

4 aylık dönemlerde haftanın 7 günü hizmet veren Şehitkamil Satranç Merkezi'nde eğitim gören kursiyerler, temel satranç bilgilerinin yanı sıra planlı yaşam, program yapabilme, strateji oluşturabilme gibi konularda da eğitim alıyor.

Şehitkamil Belediyesi Satranç Merkezi'nin antrenörü Veysel Çankaya, eğitimin kademeli olarak her yıl devam ettiğini, 4 aylık dönemlerde 3 kur halinde 1500 üzerinde sporcunun merkezde eğitim gördüğünü belirtti.

Her dönem 8 yeni sınıf açtıklarını ve elit düzeyde bir eğitim sağlayabilmek adına maksimum 15 kişilik sınıflarda eğitim verdiklerini ifade eden Çankaya, temel başlangıç düzeyinden zor kurlara kadar birçok aşamada eğitim programlarının yer aldığını ifade etti.

Şehitkamil Belediye Başkanı Rıdvan Fadıloğlu da velilere çocukların yaz tatilini, verimli, değerli kılmalarını ve onları sosyal, kültürel, sportif etkinliklere yönlendirmeleri tavsiyesinde bulundu. (AA)

Nijmegen Belediyesi'nden bir heyet Gaziantep'e geldi

(AA)

Hollanda'nın Nijmegen Belediyesi'nden bir heyet Türkiye ile Hollanda arasında diplomatik ilişkilerin başlangıcının 400'üncü yıl dönümü vesilesiyle Gaziantep'i ziyaret etti.

Nijmegen Belediye Başkan Yardımcısı Turgay Tankır, belediye finans danışmanı Jan Arts, dış ilişkiler sorumlusu Marije Gerrist'in yer aldığı heyete Royal Haskoning Yönetim Kurulu Başkanı Tom Smit ve Solesta Genel Müdürü Barry Noij de eşlik etti.

Gaziantep Büyükşehir Belediyesi'nin davetlisi olarak Gaziantep'e gelen heyet Büyükşehir Belediye Başkanı Asım Güzelbey'i makamında ziyaret etti.

Nijmegen Belediye başkanlığına yeni seçilen Hubert Bruls'un Gaziantep'le ilişkilere çok sıcak baktığını belirten Nijmegen Bediye Başkan Yardımcısı Turgay Tankır, Bruls'un en yakın zamanda Gaziantep'e gelmek istediğini belirtti.

Heyetini Gaziantep'te ağırlamaktan duyduğu memnuniyeti dile getiren Başkan Güzelbey de Nijmegen belediye başkanını İpekyolu Belediye Başkanları Forumu ve 8'inci Antep Fıstığı Kültür ve Sanat Festivaline davete etti.

Nijmegen heyeti program kapsamında Gaziantep Ticaret Odası ve Sanayi Odası yetkilileriyle de görüşerek çeşitli konularda fikir alış verişinde bulundu.

Nöbetçi Ecz...

BUGÜN-...
ORA...
ECZA...
NÖBET...

NİZİP
Yıl: 44 Sayı: 6211
BELDE RADYO, TV
YAYINCILIK VE REKLAMCILIK...
İmtiyaz Sahibi
Osman ALPASLAN
Yazı İşleri Müdürü
Mehmet Metin İLİKSOY
Muhabirler
Ahmet ALPASLAN Şule DA...
YAYIN TÜRÜ: GÜNLÜK YEREL SÜ...
YÖNETİM YERİ: Saha Mah. Belde... Kat:6 Nizip/Gaziantep
TEL: 0 342 517 20 63 - 517 6...
FAX: 0 342 517 60 7...
BASKI YERİ: Belde Ofset Mat...
Adres: Tahtani Mah. Necip Mahmut...
TEL: 0 342 517 45 50 FAX: 5...
Gazetemiz Basın Konseyi ve Nizip Gazeteciler Ce...

Nizip gazetesi'nde yayınlanan yazı, haber ve ... hakkı Belde Radyo Tv Yayıncılık A.Ş.'ye ait... dahi izinsiz kullanılamaz.
Nizip Gazetesi Basın Meslek İlkelerine Uy...
Makale ve köşe yazılarının sorumluluğu yazar... sorumluluğu reklam verenlere ait...

Nohut tarlasında gelincik

Nurdağı'nda, bir çiftçinin nohut tarlasındaki gelincik çiçeklerinin çok fazla oluşu, tarla sahibini şaşırtırken, görenlerin de büyük bir hayranlıkla izlemesine neden oluyor.

Nurdağı Ziraat Odası Başkanı Kemal Belpınar, Kahramanmaraş Nurdağı kara yoluna yakın bir bölgede bulunan 80 dönümlük tarlada, nohut ekimi yaptığını, ancak, nohut yerine gelincik çiçeklerini görünce çok şaşırdığını belirtti.

Tarladaki gelincik çiçeklerini görenlerin hayranlıkla bu manzarayı izlediğini ifade eden Belpınar, şunları kaydetti:

"Geçtiğimiz yıl ziraat mühendisinin tavsiyesi ile tarlaya ilaç atmadım ve organik ortamda mercimek elde etmek isterken tarlada çok miktarda gelincik çıktı. Tarla mercimek tarlası olmaktan çıktı gelincik tarlası oldu. Bu sene ise nohut ektim ancak yine gelincikler ile doldu. En kısa zamanda tarlayı biçmeyi düşünüyorum. Çünkü tarla yol kenarında olduğu için herkesin dikkatini çekiyor. Yoldan geçen pek çok insan aracından inip burada fotoğraf çekiyor. Fotoğraf çektirmek isteyen insanlar tarlanın gelincik tarlası olduğunu sanıyorlar. Bazen tarlayı gezmeye geldiğimde onlarca aracın yol kenarında durduğunu ve onlarca insanın tarlanın içinde poz verdiğini görüyorum." (AA)

İslahiye'de orman yangını

İslahiye ilçesinde yaklaşık bir hektarlık ormanlık alanın yandığı bildirildi.

Edinilen bilgiye göre, Alaca Köyü Acısu mevkinde bulunan orman alanda yangın çıktı. Olay yerine gelen Kilis Orman İşletme Müdürlüğü, İslahiye Orman İşletme Şefliği ve jandarma ekipleri yangına müdahale etti.

Kısa sürede söndürülen yangının ormanlık alandan geçen enerji nakil hattının neden olduğu belirtildi. Yangında, yaklaşık bir hektarlık ormanlık alanın zarar gördüğü kaydedildi. (AA)

CamScanner ile tarandı

ürültüden Rahatsız Olunca ompalıyla Ateş Açtı: 2 Yaralı

antep'te evlerinin önünde oynayan çocukların yaptığı gürültüden rahatsız olan 60 yaşındaki Mıstık Doğan, pompalı tüfeğiyle etrafa rastgele ateş açarak, hem oğlunu, hem de komşusunun misafirini ağır yaraladı.

aziantep'te evlerinin önünde oynayan ların yaptığı üden rahatsız olan 60 daki Mıstık Doğan, alı tüfeğiyle etrafa ele ateş açarak, hem u, hem de sunun misafirini ağır aladı.

15.00 sıralarında bey İlçesi'nde 23 Mahallesi'nde oturan k Doğan, iddiaya göre partmanın önünde yan çocukların ülüsünden rahatsız Doğan'ın çocuklara ası üzerine susuyla arasında ma çıktı. Psikolojik sızlığının da olduğu ilen Doğan, ruhsatlı

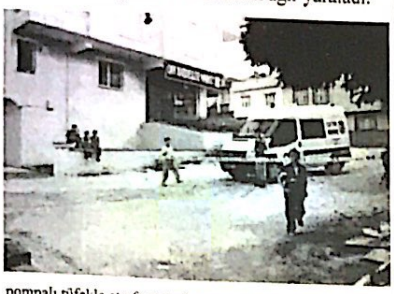

pompalı tüfekle etrafa rastgele ateş açtı.Doğan'ın açtığı ateş sonucu oğlu 23 yaşındaki Yunus Emre Doğan ile komşularının misafiri olan 35 yaşındaki Ökkeş Kaya yaralandı. Yunus Emre Doğan, Gaziantep Üniversitesi Tıp Fakültesi Araştırma ve Uygulama Hastanesi'ne, Ökkeş Kaya da 25 Aralık Devlet Hastanesi'nde tedaviye alındı. 2 yaralının gözaltına alınırken, olayla ilgili soruşturmanın sürdüğü bildirildi.

"Annan, Planının İflas Ettiğini İlan Etmeli"

Suriye'nin Hula'da yaptığı katliam tepki toplamaya devam ediyor.

Suriye'nin Hula'da yaptığı katliam tepki toplamaya devam ediyor. Zirve Üniversitesi Öğretim Üyesi ve Ortadoğu Stratejik Araştırmalar Merkezi (OSAM) Müdürü Doç. Dr. Gökhan Bacık, Annan Planı'nın iflas ettiğini beyirterek, dışarıdan başka kuvvet olmadan Esed'in insafa gelme ihtimalinin bulunmadığını kaydetti. Kadir Has Üniversitesi Uluslararası İlişkiler Bölümü Öğretim Üyesi Doç. Dr. Serhat Güvenç de yaşanan son ağır can kayıplarının Suriye'deki olayların büyüklüğünün tekrar suratlarına çarpıldığını belirtti.

Gaziantep Zirve Üniversitesi'nde düzenlenen 'Chicago Zirvesi Sonrası NATO Stratejileri ve Uluslararası Güvenlik Konferansı' öncesinde Hula'da yaşanan katliamı değerlendiren Bacık, "Annan'ın çıkıp artık planının iflas ettiğini söylemesi lazım. Annan Planı uluslararası kamuoyunu kitledi. Suriye'ye zaman kazandırdı. Şimdi uluslar arası kamuoyu müspet adım atacaksa, Hula katliamı ile anılmak istemiyorsa, Annan Planı'nın sahibi olarak çıkıp, 'Benim planım artık işlemiyor' demeli. Güvenlik Konseyi de sert bir kanaat bildirdi. Bu planın sahibi de bunu ilan ederse belki yeni bir inisiyatif ortaya çıkar. Yoksa böyle devam eder. ABD'yi falan kastetmiyorum, dışarıdan başka kuvvet olmadan Esed'in insafa gelme ihtimali yok." diye konuştu.

Güvenç de Suriye'de uzun süredir kanın dökülmeye devam ettiğini hatırlatarak, "Hem kamuoyu hem bizler artık bunu kanıksama noktasına gelmiştik. Gündemin üst sıralarında değildi. Bu son ağır can

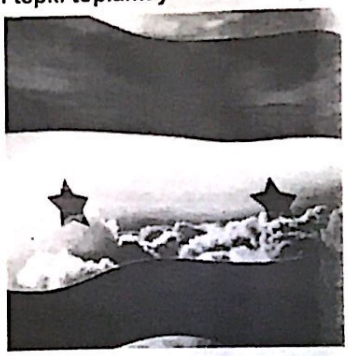

kayıpları nedeniyle tekrar çarpıcı şekilde suratımıza oradaki durum çarpıldı. Bu durum dolayısıyla Amerikan politikasında hiç beklenmeyen bir sertliğe yol açtı. Benim açımdan şaşırtıcı. seçime kadar ABD'den söylem olarak bile bu kadar bir çıkış beklemiyordum. Önümüzdeki günlerde enteresan gelişmeler olabilir. Yanı bu güvenli bölgelerin kurulması, sınırda tampon bölgeler oluşturulması seçenekleri, Çin'in, İran'ın ve Rusya'nın itirazlarına rağmen sınırlı ölçüde hayata geçirilmeye çalışılır gibi geliyor. Bu bana onun habercisi gibi gözüktü." değerlendirmesini yaptı.

GAZDAŞ Gaziantep Bölge Müdürü Yalçın:

"2006 yılından bu yana Gaziantep, Nizip ve Kilis'i içine alan lisans bölgemizde yoğun altyapı çalışmaları gerçekleştirdik"

GAZDAŞ Gaziantep Bölge Müdürü Muzaffer Yalçın, 2006 yılından bu yana Gaziantep, Nizip ve Kilis'i içine alan lisans bölgelerinde yoğun altyapı çalışmaları gerçekleştirdiklerini söyledi.

Yalçın, Zirve Park'ta düzenlediği basın toplantısında, 2006 yılından itibaren GAZDAŞ'ın Gaziantep bölgesinde doğal gazla ilgili yaptıkları çalışmalar hakkında bilgi verdi.

Toplantıda "Sakın Geç Kalma Erken Gel" kampanyasını anlatan Yalçın, kente yapılan yatırımlar hakkında şu bilgileri verdi: "2006 yılından bu yana Gaziantep, Nizip ve Kilis'i içine alan lisans bölgemizde yoğun altyapı çalışmaları gerçekleştirdik. Bölgedeki yatırımımız 180 milyon TL'dir. Gaziantep ve Nizip'in tamamına yakını doğal gaza kavuştu. Kilis'te ise doğal gaz verebilmek için BOTAŞ'ın ana iletim hattı ihalesini tamamlamasını bekliyoruz." Doğal gazın avantajlarına da değinen Yalçın, hava kirliliğine yol açmayan doğal gazın insan ve çevre sağlığı açısında çok önemli bir yakıt olduğunu söyledi.

Bu arada toplantıda GAZDAŞ İşletme Müdürü Fatih Güneş de GAZDAŞ'ın yaz ayları öncesinde uygulamaya başladığı ödeme kolaylıkları hakkında bilgi verdi.

Kredi ve Kurumsal Müşterileri Direktör Yardımcısı Ahmet Ersunan ise abonelerin iç tesisat kurulum için yararlanabilecekleri kredi koşullarının ayrıntılarına değindi. (AA)

Şehitkamil'den kent gönüllülerine teşekkür

Şehitkamil Belediyesi'nin Gaziantep Üniversitesi (GAÜN) ile iş birliği içinde yürüttüğü 'Kent Gönüllüleri' projesi kapsamında bir çok sosyal sorumluluk projesine imza atan 320'nin üzerinde üniversite öğrencisi Şehitkamil Kültür ve Kongre Merkezi'nde gerçekleştirilen törenle sertifikalarına kavuştu.

Sertifika töreni öncesinde kent gönüllülerine seslenen Şehitkamil Belediye Bakanı Rıdvan Fadıloğlu, şunları kaydetti:

"Kent Gönülleri Projesi kapsamında görev yapan tüm arkadaşlarımızla Şehitkamil ailemizden bir fert gibi çalışarak büyük hizmetler ürettik. Projemiz gönüllük esasına dayanmasına rağmen tüm arkadaşlarımız yeri geldiğinde gecesini gündüzüne kadar bizimle birlikte hizmet ürettiler. Ben tüm kent gönüllüsü arkadaşlarımla ve bu projeye başından beri büyük emek ve destek veren başta Gaziantep Üniversitesi Rektörü Prof. Dr. Yavuz Coşkun olmak üzere rektör yardımcılarımıza, Gaziantep Üniversitesinde görev yapan öğretim görevlisi hocalarımıza ve projeye emek veren tüm katılımcılarımıza teşekkürü bir borç biliyorum."

Sertifika töreninde kent gönlüsü öğrenciler adına konuşma yapan Yunus Emre Argın ise şunları dile getirdi:

"Kent Gönülleri projesi kapsamında aldığımız görevler bizlere üniversite hayatımız sonrasında atılacağımız iş dünyası için bir büyük bir tecrübe kazandırdı. Üstlendiğimiz sosyal sorumluluk görevleri bizlere eşsiz bir manevi huzuru yaşattı. Ben bu vesile ile kent gönüllüsü arkadaşlarım adına bizlere bu imkanı sunan hocalarımıza ve çalışma sahalarında tüm imkanları ardına kadar açan Şehitkamil Belediye Başkanımıza teşekkürlerimi sunmak istiyorum."

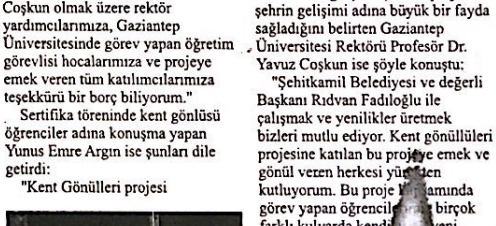

Gaziantep'te kurumlar arasında ortak akılla gerçekleştirilen projelerin şehrin gelişimi adına büyük bir fayda sağladığını belirten Gaziantep Üniversitesi Rektörü Profesör Dr. Yavuz Coşkun ise şöyle konuştu:

"Şehitkamil Belediyesi ve değerli Başkanı Rıdvan Fadıloğlu ile çalışmak ve yenilikler üretmek bizleri mutlu ediyor. Kent gönüllüleri projesine katılan bu projeye emek ve gönül veren herkesi yürekten kutluyorum. Bu proje kapsamında görev yapan öğrencile[illegible] birçok farklı kulvarda kend[illegible] yeni değerler ve bilgiler [illegible] Bu ve buna benzer projele[illegible]esi adına Gaziantep Üni[illegible]olarak her türlü desteği verm[illegible]rız."

Konuşmalarının ardından Şehitkamil Belediye Başkanı Rıdvan Fadıloğlu'na projeye olan katkı ve desteklerinden dolayı Gaziantep Üniversitesi rektörü Prof. Dr. Yavuz Coşkun tarafından teşekkür plaketi sunuldu. (AA)

Sanko Holding ve Avnet etkinliği

Sanko Holding ve Avnet Inc (NYSE: AVT) ortaklığı ile kurulan Sanko-Avnet ortak girişimi Avnet Technology Solutions Türkiye, Solutions Path metodolojiyinin ilk Storage Path etkinlikleri İstanbul ve Ankara'da gerçekleşti.

Avnet Technology Solutions EMEA Bölgesi SolutionsPath İş Geliştirme Direktörü Wayne Gratton, Avnet'in SolutionsPath metodolojisinin iş ortaklarına hızla ve başarıyla uzmanlık geliştirmede ve hızla genişleyen piyasalardaki fırsatları değerlendirmede yardımcı olmak üzere tasarlanmış bir yetkinlik programı olduğunu bildirdi.

Gratton, Solutions Path metodolojisi, Avnet'in iş ortaklarının özelleştirilmiş, yüksek büyüme oranları gösteren piyasaları hedef almalarına yardımcı teknolojik altyapılara sahip olduğunu belirtti. Avnet Technology Solutions,

SolutionsPath metodolojisini kullanan dört teknoloji uygulamasını piyasaya sürdüğünü ifade eden Gratton, "Her uygulamanın etkili şekilde çözümler yaratabilecek eğitim ve uzmanlığa ve piyasa bilgisine sahip özel kaynakları, ayrıca günümüzde şirketlerin karşısına çıkan iş sorunları ve BT zorluklarının üstesinden gelebilecek teknoloji ve hizmetleri mevcuttur" dedi.

Müşterilerin teknik uzmanlıktan fazlasını sunabilecek iş ortaklarına ihtiyaç duyduklarını dile getiren Gratton, şunları kaydetti:

"Bugünün piyasasında rekabet edebilmek için, iş ortakların iş zorluklarını ve müşterilerinin iş hedeflerini karşılamak için nasıl eksiksiz çözümler yaratabileceklerini anlamaları gerekiyor. Avnet'in SolutionsPath metodolojisi, iş ortaklarına hızla ve başarıyla uzmanlık geliştirmede ve hızla genişleyen piyasalardaki fırsatları değerlendirmede yardımcı olmak üzere tasarlanmış bir yetkinlik programıdır. Tedarikçilerimiz bu programı desteklemektedir. Çünkü bu program, seçilen, odaklandığımız iş ortaklarımıza sunulan çözümlerimiz aracılığıyla en iyi teknolojiyi desteklememizi sağlıyor." (AA)

CamScanner ile tarandı

Sosyal Tesisler Yaşamlarını Renklend

Şehitkamil sosyal tesislerinde kadınla

Belediye Başkanı Fadıloğlu: -"Sosyal tesislerimizi el beceri kursu olarak değil de eğitim yuvası olarak inşa ettik"

Şehitkamil Belediye Başkanı Rıdvan Fadıloğlu, her alanda eğitime önem verdiklerini belirterek, "Sosyal tesislerimizi el becerı kursu olarak değil de eğitim yuvası olarak inşa ettik" dedi.

Şehitkamil Belediyesi'nden yapılan açıklamada, belediyenin her ay yeni bir sosyal tesis yaparak, başta eğitim çıtasını yükseltmek olmak üzere sosyal ve kültürel hayatta kendine güvenen bireylerin yetişmesi hedefiyle çalıştığı belirtildi. Sosyal tesisler bünyesinde farklı alanlarda eğitim gören bayanların, yıl boyunca yaptıkları ürünleri Şehitkamil Belediye Başkanı Rıdvan Fadıloğlu'nun katıldığı bir programla sergiledikleri bildirildi.

Dokuz sosyal tesisi gezerek düzenlenen sergileri açan Başkan Fadıloğlu, yapılan ürünleri beğendiğini ifade etti. Fadıloğlu, şunları söyledi:

"Konsept olarak sosyal tesislerimizi el beceri kursu olarak değil de eğitim yuvası olarak inşa ettik. Çünkü biz birinci önceliğimizi her alanda eğitime veriyoruz. Bayanlarımız burada çocuklarıyla birlikte eğitim ve öğretim anlamında gereken her şeyi alıyorlar. Bunun sonucu olarak da yediden yetmişe birçok vatandaşımız okuma yazma kurslarından açık öğretim kurslarına kadar birçok alanda ders görüp açıklarını kapattılar. Bu şekilde bir senenin sonuna geldik ve bayanlarımız burada ürettikleri ürünleri sergiliyorlar. Yapılan çalışmaları çok olumlu buluyorum. Bayanlarımız çok isteklıler. Bizlere bu çalışmaların yaz döneminde de devam etmesi yönünde istekler geliyor. Belirli kursiyer sayısına ulaşıldığı tak... bayanlarımıza bu imk...

Ürettikleri ürünlere... heyecanını yaşayan k... üretmenin çok güzel ... ifade ederek, "Sosyal ... eğitimler sayesinde ... yapabileceğimizin far... Kendimize güvenimiz ... zamanda burada yapt... sayesinde aile bütçem... bulunuyoruz. Bize emeğ... hocalarımıza ve bu tes... kazandıran Başkanımız... ediyoruz" dediler.

Fadıloğlu, sosyal tesisle... tamamlayanlara sertifi...

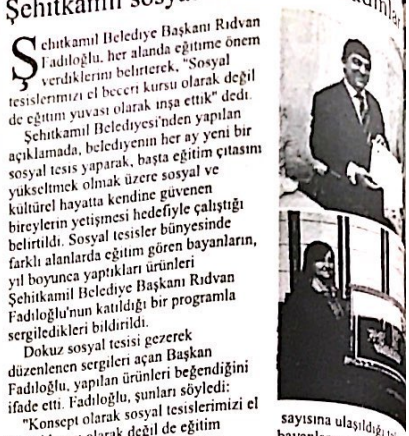

5. Sokak Basketbolu Turnuvası'na yoğun ilgi

Gaziantep Büyükşehir Belediyesi Kültür ve Sosyal İşler Daire Başkanlığı tarafından bu yıl 5'incisi düzenlenen Sokak Basketbolu Turnuvası sona erdi.

Büyükşehir Belediyesi'nden yapılan açıklamaya göre, Hayri Tütüncüler Parkı'nda düzenlenen turnuvaya 158 takım ile 650'ye yakın sporcu katıldı.

36 hakemin görev aldığı turnuvada, 3 gün süreyle 315 maç yapıldı. Turnuvaya halk büyük ilgi gösterdi.

Ayrıca zemin, tribünler ve potaların yeni halı de sporcular ve izleyiciler tarafından beğenildi. Alanın yeni halinin çocuk, gençlik ve spora verilen değerin bir göstergesi olduğunu ifade eden sporcular, hizmetlerinden dolayı Büyükşehir Belediye Başkanı Asım Güzelbey'e teşekkür ettiler.

Yarı final ve final maçlarını tüm sporcular ve seyircilerle izleyen şampiyonlar, turnuva ile ilgili hayranlıklarını belirterek, bu tür turnuvaların bir taraftan sporcular için bir fırsat olduğunu, diğer taraftan da basketbolu çocuklara ve gençlere sevdirme, izleyicileri de tribünlere hazırlama açısından önemli olduğunu dile getirdiler.

Turnuvada dereceye giren sporcuları kupa, madalya ve ödüllerini şampiyon takımın yöneticileri, koçu ve sporcularının elinden aldılar. (AA)

Kültür ve San... Dünyamızda Neci...

Gaziantep Üniversitesi (GAÜN) Sağlık, Kültür ve Spor Daire Başkanlığı'na bağlı faaliyetlerini sürdüren edebiyat ve kitap topluluğuna üye öğrenciler tarafından "Kültür ve Sanat Dünyamızda Necip Fazıl" konulu konferans düzenlendi. GAÜN'den yapılan açıklamaya göre, mühendislik fakültesi dekanlık konferans salonunda gerçekleştirilen konferansa Yazar Mustafa Yazgan, konuşmacı olarak katıldı. Konferansın açılış konuşmasını yapan GAÜN Rektörü Prof. Dr. M. Yavuz Coşkun, Yazgan'ın Necip Fazıl Kısakürek ile çok yakın çalıştığını belirtti. Yıl içerisinde Necip Fazıl için geniş bir sempozyum yapmayı düşündüklerini dile getiren Yavuz, şunları kaydetti: "Dolu dolu Necip Fazıl günleri yapacağız. Necip Fazıl Kısakürek dediğiniz zaman Türkiye'nin yirminci yüzyılına damgasını vurmuş isimlerden birinden bahşediyoruz. 70'li yıllarda kendisini yakinen tanıdığımız birlikte yanında bulunduğumuz kimi zaman konferanslarında, kimi zaman matbaada birçok işin mutfağında rol aldığımız çok değerli bir fikir insanı. Türkiye çizgisinde önemli bir fikir adamı olduğu kadar şiir, tıyatro ve edebiyat eserlerinde de çıtayı yükseğe dikmiş Türkiye'de aşılması zor şairlerden biridir." Yazgan da geçmişte Necip Fazıl'ın öğrencisi olduğunu belirterek, üstadın hayatı hakkında bilgi verdi.

Necip Fazıl'ın 12 yaşında şiire başladığını aktaran Yazgan, açıklamasını şöyle sürdürdü:

"Hayat safhasında şiir, tiyatro, fikir, gazetecilik sahasında ortaya çıkan eserleriyle en büyük ilgi çevresine sahiptir. Üstat henüz Osmanlı'nın yıkım dönemindeki harabeliklerin tozu, dumanı içinde, içinde yanan şiiriyet ateşinin verdiği güçle şiirler yazıyordu. O kadar derin, o kadar aşkı anlatan, tabiatı anlatan ve akla gelen bütün unsurları anlatan şiirler yazıyordu ki o yazdığı şiirler İstanbul sosyetesi tarafından üstada genç şair adı konmuştu." (AA)

NİZİP TAKSİ
Güven ve Konfor İle Hizmetinizdeyiz...!
0 532 682 79 86
TEL : 0342 517 12 22
24 Saat Hizmetinizde
Memnuniyetinizi Dostlarınıza, Şikayetinizi Bize Bildiriniz
S.S.123 NOLU KOOP.

BELDE OFSET MATBAA
GAZETE, DERGİ, KİTAP, BROŞÜR, AFİŞ, KARTVİZİT, KAŞE, BLOKNOT, TAKVİM
Tel :517 45 50 Fax: 517 60
Tahtani Mahallesi Necip Mahmut Cad.16/B NİZİP

CamScanner ile tarandı

stanbul'un Fethinin 559'ncu Yılı Kutlandı

zip'te öğrenciler tarafından hazırlanan bir programla İstanbul'un fethinin 559'ncu yılı kutlandı

Nızip Anadolu İmam Hatip Lisesi tarafından hazırlanan program, Belediye Düğün Salonu'nda düzenlendi.Nızip İlçe Kaymakamı Yaşar Karadeniz, Belediye Başkan vekili Huseyin Özkaya ve Belediye Başkan Yardımcısı Latif Karadağ, Nızip Milli Eğitim Müdürü Cengız Gündeş, SGK Nızip Şube Müdürü Mustafa Aydoğdu, PTT Müdürü Hasan Doğan, Toplum Merkezi Müdürü Ahmet Çiçek, Okul öğretmenleri ve çok sayıda öğrencinin katıldığı etkinlik saygı duruşu ve İstiklal Marşının okunması ile başladı.İstanbul'un fethini anlatan bir sunumun ardından günün anlamını belirten konuşmayı Nızip Anadolu İmam Hatip Lisesi Okulu Müdürü Refik Yılmaz tarafından yapıldı. Yılmaz konuşmasında, "Milletler tarihlerindeki büyük şahsiyetleri ve büyük günleri, gelecek nesillere aktarabildikleri sürece büyük devlet ve büyük millet olma yolunda önemli mesafeler kat edebilirler. Geçmişlerindeki büyük şahsiyetlere sahip çıktıkları müddetçe, gelecekleri nde de büyük şahsiyetler yetiştirebilirler" dedi.Okul Müdürü Refik Yılmaz, İstanbul'u fetheden Fatih Sultan Mehmet'in sadece askeri alanda değil, ilim ve adalet sahalarında da örnek bir şahsiyet olduğunu belirterek sözlerini şöyle sürdürdü; "Fatih, bir yandan savaş eğitimleri alırken, diğer yandan Akşemsettin, Molla Gürani ve Molla Hüsrev gibi alimlerden aldığı derslerle çocukluğundan beri fetih

aşkıyla büyümüştür. Fatih, yaşıtlarının mezarlıktan geçmeye cesaret edemediği bir çağda müthiş bilgi ve zekasıyla gemileri karadan yürüterek, teknik resimlerini bizzat kendisi çizerek döktürdüğü toplarla 'Surda mukaddes bir gedik açmış' ve çağ açıp çağ kapatmıştır."Konuşmanın ardından öğrenciler tarafından hazırlanan çeşitli şiir ve gösterilerin ardından (Haber Merkezi)

zip'in İlk Yerel Gazetesi
İZİP GAZETESİ
Kuruluş : 1968

NİZİP

GÜNLÜK SİYASİ BAĞIMSIZ GAZETE

0 MAYIS 2012 ÇARŞAMBA | www.nrtmedya.com | Fiyatı: 25 KRŞ

lizip Milli Eğitim'den

ilgilendirme Toplantısı

Milli Eğitimde yeni eğitim sisteminde model olarak benimsenen 4+4+4 sisteminin 12-2013 eğitim ve öğretim yılına rlanması için Milli Eğitim dürlüklerinde yoğun çalışma başlatılırken, zip Milli Eğitim Müdürlüğü de genel ularla ilgili Bilgilendirme Toplantısı enledi. Milli Eğitim Bakanı Ömer çer'in de uzaktan katıldığı hizmet içi im yoluyla, İlçe yöneticileri Okul dürleri ve Müdür Baş Yardımcıları'na elik 4+4+4 sistemi Bilgilendirme plantısına Milli Eğitim Müdürü Gündeş'in ı sıra Şube Müdürleri, Okul İdarecileri ve retmenler de hazır bulundu. Nizip Ticaret sası Anadolu Lisesi toplantı salonunda zenlenen toplantıda konuşma yapan Nizip

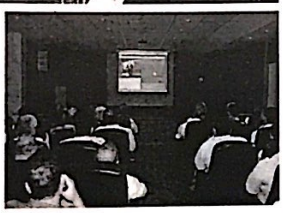

Milli Eğitim Müdürü Cengiz Gündeş Cevdet Ünlü, hangi okulun ilkokul, hangi okulun ortaokul olacağı ve ayrılan okulların öğrencilerinin hangi okullarda eğitim göreceği konusunda slayt gösterimi eşliğinde bilgiler verdi. (Haber Merkezi)

5. Sınıf Öğrencileri

"Yıl Sonu Eğlencesi"nde

Hatice Seyit Çeker İlköğretim Okulu, 5-A ve 5-B sınıfı öğrencileri mezun olmanın sevincini Nizip Ticaret Odası Restaurant'ta düzenlenen müzikli gecede eğlenerek kutladılar. 5-A Sınıf Öğretmeni Binnur İşler ve 5-B Sınıf Öğretmeni Ali Öztekin'in organize ettiği gecede öğrenciler bol bol oynayarak eğlendiler. Okul Müdürü Halil Kendirci'nin teşekkür konuşmasından sonra gecenin açılış konuşmasını yapan 5-A Sınıf Öğretmeni Binnur İşler; "Değerli konuklar, sevgili öğrenciler. Bu geceyi bizlere düzenleyen sınıf annelerimize teşekkür ediyorum" diyerek sözlerine başladı. "5 yıldır birlikte hareket, ederek onları en iyi şekilde yetiştirmeye çalıştık. Bu gecede onların mutluluklarını paylaşmak için burada toplandık. Çocuklarımızı Atatürk ilkeleri doğrultusunda ayakları üzerinde durabilen kendilerini ifade edebilen yarınlara güvenle bakabilen bireyler olarak yetiştirmeye çalıştım. Bu gece için yaptıkları çalışmaları sergilediklerinde emeklerimin boşa gitmediğini gördüm. Birazdan izlediğinizde eminim sizde çok beğeneceksiniz hepinize iyi seyirler diliyorum diyerek sözlerini tamamladı. Mezuniyet gecesinde öğrenciler pisti hiç boş bırakmayan öğrenciler ise Piyanist Ömer'in seslendirdiği şarkılarla unutulmaz bir gece geçirdi.

(Haber Merkezi)

3 ilde uyuşturucu operasyonu

Gaziantep Emniyet Müdürlüğü ekiplerince yürütülen operasyonda Hatay'da bir ev ve otomobilde 172 kilogram eroin ele geçirildi.

Gaziantep Emniyet Müdürlüğü Kaçakçılık ve Organize Suçlarla Mücadele Şubesi Narkotik Büro Amirliği ekipleri, uzun süre takip ettikleri bir uyuşturucu şebekesinin Hatay'da bir evde eroin sakladığını tespit etti.

Gaziantep Cumhuriyet Başsavcılığı'nın talimatıyla harekete geçen narkotik ekipleri, Hatay'ın Dörtyol ilçesinde belirlenen evin bahçesinde yaptıkları aramada, bir bidon içerisinde toprağa gömülü 72 kilo eroin ele geçirdi.

Aynı anda uyuşturucu çetesine ait olduğu belirlenen bir otomobilde yapılan aramada da oluşturulan özel bölmede, 100 kilogram eroin bulundu.

Aralarında ele geçirilen eroinin sahibi olduğu öne sürülen kişinin de bulunduğu 3 zanlı İstanbul, Hatay ve Adana'da gözaltına alındı.

Gaziantep Emniyet Müdürlüğü'ne getirilen S.D, L.E. ve N.S'nin emniyetteki işlemlerinin ardından "Uyuşturucu nakli ve ticareti yapmak" suçundan adliyeye sevk edilecekleri bildirildi.

Bu arada zanlıların Suriye üzerinden yurda soktukları uyuşturucuyu, bağlantı kurdukları bir Avrupa Birliği ülkesine götürmeye çalıştıklarını itiraf ettikleri belirtildi. (AA)

Biçerdöver Fiyatları Açıklandı

Yaz mevsiminin gelmesiyle birlikte, çiftçilerin hasat dönemi başladı. Nizip Ziraat Odası Genel Sekreteri Düğer Bozfırat tarafından yapılan açıklamada; Nizip Ziraat Odası Başkanlığı'nın 25 Mayıs 2012 Tarihli Yönetim Kurulu toplantısında 2012 Yılı hasat dönemi Biçerdöver fiyatları şöyle belirlendi. Kuru Tarım arpa –buğday dekara 8.00 TL, Sulu Tarım buğday dekara 9.50 TL, Mercimek nohut dekara 9.50 TL, Saman patosunun deposu 70.00 TL, Patoslu Biçerdöver kuru tarımda dönüm başı 8.00 TL artı vagon başı 55.00 TL ve Patoslu Biçerdöver sulu tarımda dönüm başı 9.50, TL artı vagon başı 55.00 TL olarak tespit edildi. (Haber Merkezi)

Bamya tarlasında uyuşturucu

Nurdağı ilçesinde bamya ekili tarlada 4 bin 160 kök dişi Hint keneviri ve 4 kilo 920 gram esrar ele geçirildi

Nurdağı ilçesinde, bamya ekili tarlada 4 bin 160 kök dişi Hint keneviri ve 4 kilo 920 gram esrar ele geçirildi.

Bir istihbaratı değerlendiren polis ekipleri, Aslanlı Mahallesi Karaölmez mevkisinde bulunan bamya ekili tarlada arama yaptı. Ekipler tarlada bamyalar arasına ekili halde 4 bin 160 kök dişi Hint keneviri ile yetiştirildikten sonra kurumak için araziye bırakılan 4 kilo 920 gram kubar esrar ele geçirdi.

Hint kenevirini toplayıp imha eden polis ekipleri, tarlayı kiralayıp eken C.A'yı gözaltına aldı. Soruşturma sürdürülüyor. (AA)

tik : Nüfus Cüzdanımı Kaybettim. Hükümsüzdür. Kamil KILIÇPARLAR

CamScanner ile tarandı

Emniyetten "Çocuk Psikolojisi Projesi"

Gaziantep Emniyet Müdürlüğü, çeşitli nedenlerden dolayı Çocuk Şube Müdürlüğü'ne getirilen çocuklar ile ailelerine, karşılaştıkları sorunlardan dolayı psikolojik sorunlar yaşadıkları ve bu sorunların daha iyi anlaşılması için "Çocuk Psikolojisi Projesi" kapsamında personeline eğitim verdi.

Gaziantep Emniyet Müdürlüğü'nden yapılan açıklamaya göre, proje kapsamında Çocuk Şube Müdürlüğü'nde görevli 100, Asayış Şube Müdürlüğü'nde 6 personele emniyetin sinema salonunda 5 grup halinde eğitim verildi.

Eğitimin Ankara'da faaliyet gösteren 3 Bilgi Eğitim Okulları'nda görevli Uzman psikolog Hanifi Koşar tarafında verildiği belirtilen açıklamada şunlar kaydedildi:

"Bu eğitim çeşitli sebeplerle çocukların ve ailelerinin karşılaştıkları olay nedeniyle içinde bulundukları durumun ve psikolojilerinin bilinmesi, bu psikolojiye sahip olan kişilere yönelik izlenmesi gereken yol ve yönetmelerin eğitiminin tüm şube personeline verilerek daha bilinçli ve verimli bir şekilde birim hizmetlerinin yürütülmesi amacıyla veriliyor. Böylece verilen hizmetin kalitesinin artırmak, insan kaynaklarındaki verimin artırılması, ayrıca geleceğimiz olan çocuklar üzerinde eğitim eksikliği ve bilinçsiz iş yapmaktan kaynaklanabilecek telafisi zor ya da ömür boyu olumsuz izler bırakacak muhtemel olayların önlenmesi hedefleniyor."

Devlet Planlama Teşkilatı ve İpekyolu Kalkınma Ajansı tarafından finanse edilen proje çerçevesinde, çocuk psikolojisi ve ruh sağlığı, çocukla iletişim teknikleri, travmanın etkileri ve travmayla başa çıkma, suça itilmiş çocuklar ve psikolojisini içeren konularda eğitim verildi.

Ayrıca kursa katılan personele, İpekyolu Kalkınma Ajansı tarafından katılım belgesi verildiği kaydedildi. (AA)

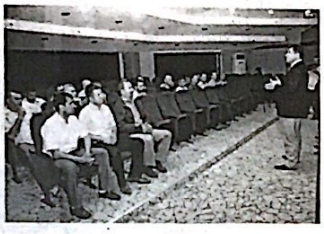

2/B'ye müracaatlar başladı

Hazine adına orman sınırları dışına çıkartılan 2/B arazilerinin satışı için 8 aylık bir süre tanındığı, bu süre içinde başvuruların yapılması gerektiği bildirildi.

Gaziantep Defterdarlığı'ndan yapılan açıklamada, 2/B arazileri için çıkartılan kanunun 26 Nisan 2012 yılında yürürlüğe girdiği ifade edilerek şu bilgiler verildi:

"Buna göre, doğrudan satın alma hakkından yararlanacakların kanunun yürürlüğe girdiği tarihten itibaren 6 ay içinde, kanunun yürürlüğe girdiği tarihten sonra güncelleme listeleri ve kadastro tutanakları düzenlenecek taşınmazlar için kadastro tutanaklarının kesinleştiği veya güncelleme listelerinin tescil edildiği tarihten itibaren 8 ay içinde başvuru yapmaları ve satış bedelini itiraz ve dava konusu etmeksizin kabul etmeleri gerekmektedir. Kabul edilen kanunla 2/B taşınmazlarının satış bedeli taşınmazın rayiç bedelin yüzde 70'i olarak belirlenmiştir.

Peşin veya taksitle ödeme imkanı getirilmiştir. Satış bedelinin tamamının peşin ödenmesi halinde satış bedelinden yüzde 20, en az yarısının peşin ödenmesi halinde satış bedelinden yüzde 10 indirim uygulanacaktır. Taksitli ödemelerde bedelin; yüzde 10'u peşin ödenecek, kalanı belediye ve mücavir alan sınırları içinde en fazla 3 yıl içinde 6 eşit taksitle, belediye ve mücavir alan sınırları dışında ise en fazla 4 yılda 8 eşit taksitte faizsiz olarak ödenebilecektir. İlimizde bulunan 2/B taşınmazlarının kullanıcılarını gösterir bilgi amaçlı listeler mahalle muhtarlıklarında ve Defterdarlığımız internet sitesinde ilan edilmiş olup, 2/B arazilerinin satışı için Gaziantep merkezde bulunan taşınmazlar için müracaat yeri Gaziantep Defterdarlığı Milli Emlak Müdürlüğü olup, İslahiye ve Nurdağı ilçelerinde bulunan taşınmazlar için ise İslahiye ve Nurdağı Mal Müdürlüğü'ne müracaat edilecektir."

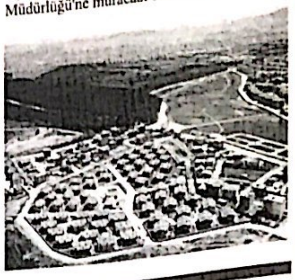

Maliye öden... kamu elek... sisteme ...

Gaziantep'te, maliye ... elektronik sisteme ... bildirildi.

Gaziantep Defterdarlığı ... açıklamada, daha önce defter... müdürlüğünde hak sahipleri... ödemelerin muhasebeleştirildi... Ziraat Bankası üzerinden ... alacaklının banka hesabına ... olması halinde havale edilerek ... edildi.

Yeni uygulamaya 28 May... başlandığı ifade edilen açıkla... bilgiler verildi: "Yeni uygula... Kamu Elektronik Sistemi'ni ... 28 Mayıs 2012 tarihinde ba... birlikte Genel Bütçeli İdarele... Kaynaklanan ödenek olması ... ödemeler ve ayrıca Vergi Da... iadeleri de Defterdarlık Muha... Müdürlüğünce Kamu Elektron... kullanılarak doğrudan Merkez... sistemi üzerinden alacaklının ... havale edilecektir. Bu nedenle ... merkezimizde vergi dairelerin... iadeleri Muhasebe Müdürlüğü... Vergi Dairesinden yapılacak ... Şahinbey Malmüdürlüğünce ... Vergi Dairesinden yapılacak ... Şehitkamil Malmüdürlüğünce ... Vergi dairelerinden yapılacak ... ise ilgili İlçe Malmüdürlüğünce ...

Şehitkamil'de moral ve dayanışma eğlenceleri devam ediyor

Şehitkamil Belediyesi sosyal tesislerde faaliyette bulunan bayanlara Dülük Tabiat Parkı'nda moral ve dayanışma eğlenceleri düzenlemeye devam ediyor.

Şehitkamil Belediyesi'nden yapılan açıklamaya göre, sosyal tesislerin yıl içerisinde yapmış oluğu faaliyetlere ek olarak Dülük Tabiat Parkı'nda moral ve dayanışma eğlencesi düzenlendi. Şehitkamil Belediye Başkanı Rıdvan Fadıloğlu'nun da katıldığı eğlencede bayanlar arasında yağlı köfte yarışması yapıldı. En güzel yağlı köfteyi yapanlar hediyelerini Başkan Fadıloğlu'nun elinden aldı.

Doyasıya eğlendiklerini belirten bayanlar, "Sene içerisinde sosyal tesislerde çeşitli kurs ve aktivitelere katıldık. Birçok alanda kurslarımızı başarıyla tamamlayarak sertifikalarımızı aldık. Belediyemiz de sağ olsun bizlere moral ve dayanışma eğlenceleri düzenleyerek bizlerin aralarındaki uyuma destek oluyor. Başta Başkanımız olmak üzere sosyal tesislerimizdeki hocalarımıza ve emeği geçen herkese teşekkür ediyoruz" dediler.

Sosyal tesislerde ortaya çıkan işleri takdir ettiğini ifade eden Şehitkamil Belediye Başkanı Rıdvan Fadıloğlu, "Elimizden geldiğince bayanlarımızın sosyal hayata katılımı ve aktif rol almasını destekliyoruz. Bugün burada bayanlarımız tüm bir senenin stresini üzerlerinden atsın diye belediye olarak güzel bir etkinlik gerçekleştirdik. Bayanlarımız ve çocuklarımız gönüllerince bir gün geçirdiler. Bu tür etkinlikleri artık geleneksel hale getirerek her fırsatta bir araya gelmeye çalışacağız" diye konuştu.

Başkan Fadıloğlu, eğlencenin ardından yağlı köfte yarışmasında dereceye giren sosyal tesislerdeki bayanlara hediyelerini takdim etti. (AA)

SMMMO'dan 950 meslek mensubuna KOBİ TFRS eğitimi

Gaziantep Serbest Muhasebeci ve Mali Müşavirler Odası'nca (SMMMO), 950 üyeye KOBİ TFRS eğitimi verildi.

2 gün süren ve 14 saat olarak gerçekleşen eğitimi 4 TÜRMOB eğitmeni verdi. Gaziantep Üniversitesi'nde 4 ayrı salonda gerçekleşen KOBİ TFRS eğitimine serbest muhasebeci ve mali müşavirler yoğun ilgi gösterdi.

Eğitimin açılışında konuşan Gaziantep SMMMO Başkanı Mehmet Nabioğlu, eğitimin TÜRMOB Genel Kurulu'ndan geçen ve Maliye Bakanlığı'nda halen imzada olan 90 ve 120 saatlik zorunlu eğitimden sayılacağını söyledi. Nabioğlu, "TÜRMOB'un eğitimlerini tamamladıktan sonra, KOBİ ve TFRS eğitimleri başta olmak üzere odamız sürekli

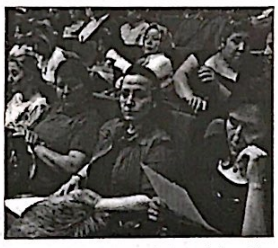

eğitime geçecektir. Çünkü bu çok önemli ve hepimiz için yeni bir olay. Bu eğitimlerin en önemli tarafı zorunlu eğitim olması. İlerde çok işimize yarayacak olan sertifikaların verilecek olması da çok önemli. Bu eğitimlerden sonra Türk Ticaret Kanunu (TTK) ve TFRS sertifikaları da tarafınıza ulaştırılacak. Bu eğitimlerin ardından bağımsız denetim eğitimlerine başlayacağız. Bunun süresi ise 78 saat" diye konuştu.

Eğitimle üyelerinin işlerinin daha kolay hale geleceğini kaydeden Nabioğlu, "Artık bizim tablolarımızın KOBİ TFRS'ye uygun hale getirilmesi zorunludur. Onun için bu eğitimler gerçekten çok önemlidir. Kendimizi yetersiz gördüğümüz konularda odamız tarafından tekrar tekrar eğitim yapacağız" dedi. (AA)

GAÜN'de Kıraç konseri

Gaziantep Üniversitesi (GAÜN) Bilim, Kültür ve Sanat Günleri kapsamında, üniversitenin stadyumunda sanatçı "Kıraç" tarafından konser verildi.

GAÜN'den yapılan açıklamaya göre, birbirinden güzel şarkılarını hayranlarıyla birlikte seslendiren Kıraç dinleyenlere müzik ziyafeti sundu.

Sevenlerinin yoğun ilgisiyle karşılaşan Kıraç, "Endamın Yeter, Ayşe, Olur Ya, Talihim Yok Bahtım Kara" gibi birbirinden güzel şarkılarla şenlik alanını dolduran üniversitenin akademik, idari personeline ve öğrencilere güzel anlar yaşattı.

Konserin sonunda Rektör Prof. Dr. M. Yavuz Coşkun adına Kıraç'a hediye ve çiçek takdim eden üniversitenin Genel Sekreter Yardımcısı Ökkeş Demir, Kıraç gibi bir yıldızı ikinci kez konuk etmenin mutluluğunu yaşadıklarını ifade etti. (AA)

Nöbetçi Ec...
E BUGÜN... UY... ECZ... NÖBE...

NİZİP
Yıl: 44 Sayı: 6210
BELDE RADYO, T... YAYINCILIK VE REKLAMCILI...
İmtiyaz Sahibi
Osman ALPASLAN
Yazı İşleri Müdürü
Mehmet Metin İLİKSOY
Muhabirler
Ahmet ALPASLAN Şule ...
YAYIN TÜRÜ: GÜNLÜK YEREL S...
YÖNETİM YERİ: Saha Mah. Bek...
Kat:6 Nizip/Gaziantep
TEL: 0 342 517 20 63 - 517...
FAX: 0 342 517 60 7...
BASKI YERİ: Belde Ofset M...
Adres: Tahtani Mah. Necip Mah...
TEL: 0 342 517 45 50 FAX: 5...
Gazetemiz Basın Konseyi ve Nizip Gazeteciler...

Nizip gazetesi'nde yayınlanan yazı, haber ve ... hakkı Belde Radyo Tv Yayıncılık A.Ş.'ye ait... dahi izinsiz kullanılamaz.
Nizip Gazetesi Basın Meslek İlkelerine Uy...
Makale ve köşe yazılarının sorumluluğu yaz... sorumluluğu reklam verenlere...

CamScanner ile tarandı

Kamu İstihdam Hizmetlerinin Geliştirilmesi Projesi"

ücü Piyasası ve İstatistik Dairesi Başkanı Gökdere: -"Sanayicilerimizi ziyaret ederek, onların hangi meslek dallarında nitelik lemana ihtiyaç duyduklarını ve özellikle hangi meslek dallarında kalifiye elaman bulmakta zorlandıklarını belirleyeceğiz"

alışma ve Sosyal Güvenlik Bakanlığı, İşgücü ası ve İstatistik si Başkanı llatif Gökdere, ycileri ziyaret k, hangi meslek rında nitelikli ana ihtiyaç klarını ve özellikle meslek dallarında ve elaman bulmakta ndıklarını leyeceklerini belirtti. kdere, İŞKUR ntep İl rlüğü'nün linesinde Tilmen de düzenlenen ve pa Birliği (AB) ından desteklenen, nu İstihdam metlerinin ştirilmesi Operasyonu esi"nin hayata rilmesini kapsayan n çalıştayında yaptığı şmada, İŞKUR el Müdürlüğü ından ülke genelinde lan yerel düzeydeki ücü piyasası analizleri m seminerleri"nin am ettiğini söyledi. İş i piyasasında ihtiyaç ulan meslekleri ve likli işçileri abilmeleri amacıyla bir çalışma attıklarını ifade eden kdere, şunları kaydetti: İŞKUR Genel dürlüğü olarak, tüm ayicilerimizi ziyaret rek, onların hangi

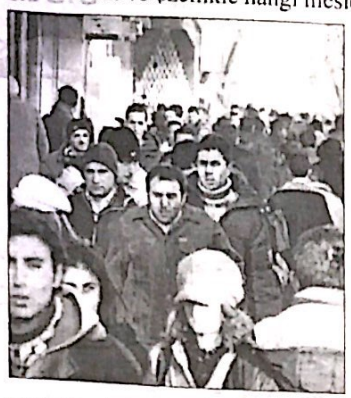

meslek dallarında nitelikli elemana ihtiyaç duyduklarını ve özellikle hangi meslek dallarında kalifiye elaman bulmakta zorlandıklarını belirleyeceğiz. Gelecekte sanayicilerimizin hangi meslek elemanlarına daha çok ihtiyaç duyacaklarını belirlemek için ülke genelinde yürüttüğümüz hizmet içi çalıştaylara devam ediyoruz.

Saha çalışmalarımız sırasında gerçekleştireceğimiz ziyaretlerden elde edeceğimiz verileri, meslek edindirme, geliştirme ve yönlendirme faaliyetlerimizde kullanacağız. Bu alan çalışmasının sağlıklı ve etkin yürütülmesi amacıyla AB tarafından finanse edilen 'Kamu İstihdam Hizmetlerinin Geliştirilmesi Projesi' kapsamında gerçekleştirilecek iş gücü piyasası analizlerinin standartlaştırılması amacıyla Gaziantep'te bir eğitim çalıştayını gerçekleştirdik."

Güneydoğu Anadolu Bölgesi illerinin yanı sıra Van, Malatya, Hakkari, Elazığ, Bingöl, Adana, Mersin, Osmaniye ve Hatay gibi illerden katılımcıların yer aldığı çalıştaya, İŞKUR Gaziantep İl Müdürü Siraç Ekin, proje uzman ekibinde Henry Letterveld, Nurgül Öğüt ve Oğuzhan Akyıldırım katıldı. (AA)

"İş Sağlığı ve Güvenliği Eğitimi" semineri

Gaziantep Üniversitesi (GAÜN) İnşaat Mühendisliği Toplantı Salonu'nda, İş Güvenliği Uzmanı Mehmet Akif Erman tarafından, "İş Sağlığı ve Güvenliği Eğitimi" konulu seminer düzenlendi.

Ülkemiz ekonomisi her geçen gün büyümekte ve büyüme doğrultusunda istihdam da artmaktadır diyen Erman, bunun doğal sonucu olarak çalışanların, iş yerlerinin ve üretimin güvenliğine gerekli önem verilmekte olduğunu söyledi.

Erman, "Dünyada her yıl ortalama 160 milyon çalışan, meslek hastalıklarına maruz kalmakta ve 250 milyon iş kazısı meydana gelmektedir. Meslek hastalığı ve iş kazaları sonucunda da birçok çalışanımız hayatını kaybettiğini gözlemlemekteyiz" diye konuştu.

İş güvenliği uzmanlığının çok önemli bir meslek dalı olduğunu söyleyen Erman, şunları kaydetti:

"İş güvenliği üniversitelerde ders olarak okutulmadığı için Çalışma ve Sosyal Güvenlik Bakanlığı tarafından yetkilendirilmiş eğitim kurumları tarafından bu eğitimler verilmektedir. Toplamda 220 saatlik bir eğitimi var. Bu eğitimin sonucunda Bakanlık yılda iki defa iş güvenlik uzmanlığıyla ilgili Ankara'da sınav açılıyor. Bu sınavdan 70 puan ve üzeri puan alan katılımcılar iş güvenliği uzmanı oluyorlar." (AA)

Araban Ovası'nda sarımsak üretimi

Araban Ovası'nda, hasada başlanılan sarımsak, üreticilerin yüzünü güldürmedi. Üreticiler, bu yıl verim ve kalitenin iyi olmasına karşın fiyatın istedikleri gibi olmadığını belirterek, umduklarını bulamadıklarını ifade ettiler. Sarımsak üreticilerinden Ramazan Atmaca, yaptığı açıklamada, bu yıl sarımsak fiyatının çok düşük olduğunu belirterek, şunları kaydetti:

"Önceki yıl üretimi az olan sarımsağın kilosu 15-17 TL'ye kadar yükselmişti. Bu yıl ise üretim çok olmasına karşın fiyat 50-60 kuruşa kadar düştü. Çok üretim az kazanıyoruz ve emeğimizin karşılığını alamıyoruz." Araban Ziraat Odası Başkanı Mehmet Doğan ise bu yıl fiyatın önceki yıllara göre düşük olduğun, bunun da üreticiler için olumsuz bir durum olduğunu ifade etti.

Ermeniler Lahmacunu Sahiplendi!

Baklava ve Türk kahvesinden sonra şimdi de lahmacun elden gidiyor. Ermenistan 'Ermeni pizzası' diye tanıtımını yapıyor.

Sahan restoranlar zinciri kurucusu Tahir Tekin Öztan, Sırbistan'da katıldığı bir kongrede Türkiye'nin milli yemeklerinden olan lahmacunun Ermenistan tarafından 'Ermeni pizzası' olarak tanıtıldığına tanık olduğunu söyledi.

Sırbistan'ın Novi Sad kentinde yapılan 6'ncı Orta Avrupa Gıda Kongresi'nde Gaziantep'in ünlü lahmacununu tanıtan Tahir Öztan, lahmacunun Ermenistan tarafından sahiplenilmek istendiğini söyledi. Öztan, "Daha önce de birçok yemeğimiz farklı ülkeler tarafından tescil ettirildi. Özellikle baklavaya Yunanlılar sahip çıkmıştı. Bugün ise lahmacuna sahip çıkılmaya çalışılıyor. Belki de yarın farklı yemeklerimiz sırada" dedi. Tanıtımın temel kuralının tanımaktan geçtiğini belirten Öztan, "Lahmacun kültürü bizleri yemek sektöründe özellikle pizza ile yarıştıracak kadar önemli bir kültür. Ancak görüyorum ki AB ülkelerinde Ermenistan tarafından yürütülen propagandalar sonucunda lahmacun Ermeni pizzası olarak isim yapmaya başlamış. Lahmacun Türk yemeğidir, başkenti Gaziantep'tir" diye konuştu.

Öztan, gerek kullanılan malzemeler gerekse yapım tekniği nedeniyle Gaziantep lahmacununun diğer kentlerinkilere göre çok daha lezzetli ve farklı olduğunu da vurguladı.

'MUTFAĞIMIZA SAHİP ÇIKMAMIZ LAZIM'

Türk mutfak kültürüne sahip çıkmak gerektiğini anlatan Öztan, "Türk mutfak kültürü dünyanın en zengin mutfak kültürlerinden biridir. Mutfağımızı ve ürünlerimizi tanımalı ve tanıtmalıyız. Bu bir vatandaşlık görevidir ve herkesin bu konuda sorumluluğu var. Çaba ve emek göstermeden olmaz işte bu yüzden uluslararası kongrelere ve toplantılara katılarak kültürümüzü tanıtmalıyız kayıt altına alınmasını sağlamalıyız. Biz kendi değerlerimize sahip çıkmadığımızda başka ülkeler ve etnik mutfaklar ürünlerimize sahip çıkıyor" diye konuştu.

Nurdağı'nda gümrük kaçağı sigara

Nurdağı'nda gerçekleştirilen operasyonlarda, 38 bin 230 paket gümrük kaçağı sigara ele geçirildi. Edinilen bilgiye göre, İlçe Emniyet Müdürlüğü'ne bağlı ekipler, Nurdağı-Kahramanmaraş kara yolu 1. kilometresinde M.K. idaresindeki 54 AN 477 plakalı otomobili durdurmak istedi. Polisin "dur" ihtarına uymayan otomobil, Osmaniye'nin Hasanbeyli ilçesinde terk edilmiş vaziyette bulundu. Araçta yapılan aramada 6 bin paket gümrük kaçağı sigara ele geçirildi. Olay yerinden kaçan sürücü M.K'nin Sakarya Emniyet Müdürlüğü'ne teslim olduğu öğrenildi. Öte yandan emniyet ekiplerinin gerçekleştirdiği 5 ayrı operasyonda toplam 32 bin 230 paket gümrük kaçağı sigara ele geçirildi. Olayla ilgili M.A.Ö, E.M.D, E.Ü, E.İ, F.K adlı şahıslar gözaltına alındı. (AA)

Kent Gönüllüleri" projesi tamamlandı

Gaziantep Üniversitesi (GAÜN) ve Şehitkamil Belediyesi arasında devam eden "Kent Gönülleri" projesi tamamlandı.

Projenin kapanışı için Şehitkamil Kongre Merkezi'nde tören düzenlendi. Törende konuşan GAÜN Rektörü Prof. Dr. Yavuz Bircan, Türkiye'de bir ilkı başlatarak, üniversitede 3 yıldan beri toplumsal duyarlılık dersi okuttuklarını belirtti.

Yılda 300 projeyle, 7 bin öğrencinin sahaya inmesini kaydeden Coşkun, şehrin en ücra köşelerine kadar gittiklerini dile getirdi.

Bircan, "Bu çalışmalar öğrencilerimizin daha hazırlanmasında çok büyük katkı sağladı." dedi.

Şehitkamil Belediye Başkanı Rıdvan Fadıloğlu ise "Kent Gönüllüleri" projesini desteklediklerini belirterek, "Bundan sonra üniversitemize gelen öğrencilerimizle bu projeyi devam ettirmek istiyoruz" diye konuştu.

Öğrencileri belediye çalışanı olarak gördüğünü kaydeden Fadıloğlu şöyle devam etti:

"Her ne kadar belediyeye kredili bir ders için gelseniz de sizi içimizden biri olarak görüyoruz. Bu projeyi canı yürekten destekliyoruz. Burada yaptığınız çalışmaların hepsi sizin için artı değerdir. Üniversite-sanayi ve üniversite-sosyal hayat işbirliği bu çalışmalarla öne çıkıyor. Bu konuda emeği geçen herkese teşekkür ediyorum."

Konuşmaların ardından projede emeği geçen öğretim üyeleri ile öğrencilere teşekkür plaketi ve katılım belgesi verildi.

Veliler piknikte buluştu

Özel Masal Vadisi Anaokulu velileri, geleneksel Masal Vadisi pikniğinde buluştu.

Okuldan yapılan açıklamaya göre, 10 Nisan parkında bir araya gelen veliler, çocukları ile birlikte piknik yaparak eğlendiler.

Piknikte veliler çuval yarışı, kaşıkla yumurta yarışı, top sektirme, ip atlama gibi geleneksel oyunları oynadı. Özel Masal Vadisi Anaokulu Eğitim Koordinatörü Esra Aktaş, veli öğrenci ve öğretmenlerle ortak olarak yapılan etkinliklerin eğitimin kalitesini yükselttiğini belirtti. (AA)

CamScanner ile tarandı

GaziantepBüyükşehir Belediyespor'da transfer çalışmaları

Bank Asya 1. Lig'de yer alan Gaziantep Büyükşehir Belediyespor, yeni sezonda başarılı olabilmek için transfer çalışmalarını titizlikle sürdürüyor.

Gaziantep Büyükşehir Belediyespor Kulübü Başkanı Ünsal Göksen, yaptığı açıklamada, "6 futbolcumuz ile yollarımızı ayırdık, bu oyuncuların yerine 6 transfer yaparak kadromuzu güçlendireceğiz" dedi.

Başkan Göksen, yollarını ayırmış oldukları futbolcuları kaleci Kazım, Kenan, Mithat, Uğur Işıkal, Vahap ve Gökhan'dan kendilerine kulüp bulmalarını istediklerini ifade ederek şöyle konuştu:

"Bu futbolcularımızın kulüp bulmaları durumunda kendilerine bonservisleri konusunda gereken yardımı yapacağız. Bu arada, takımdan ayrılan futbolcularımızın yerine yapacağımız transferler konusunda çok aceleci davranmıyoruz. Teknik heyetin de vermiş olduğu rapor doğrultusunda çok titiz bir çalışma yapıyoruz. Amacımız, takıma yararlı olacak, genç ve yetenekli futbolcuları kadromuza dahil etmek."

Göksen, transfer konusunda isimlerini açıklamak istemediği 3 futbolcunun kulüpleri ile görüşmelerin devam ettiğini ve en kısa zamanda bu isimleri takıma kazandırmak istediklerini ifade etti. (AA)

Kulüp Başkanı Göksen

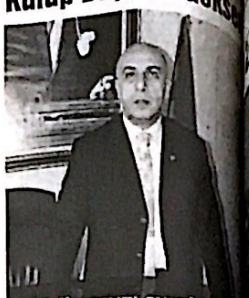

"Yollarımızı ayırdığımız 6 futbolcunun yerine 6 transfer yaparak kadromuzu güçlendireceğiz"

Şahinbeyli güreşçinin başarısı

Şahinbey Belediye Gençlik ve Spor Kulübü bilek güreşi sporcusu Mehmet Kaya, Avrupa Bilek güreşi Şampiyonası'nda Avrupa ikincisi oldu.

Şahinbey Belediyesi'nden yapılan açıklamaya göre, 13-18 Mayıs tarihleri arasında Polonya'nın Gdansk şehrinde yapılan ve 23 ülkenin katıldığı Bilek güreşi Avrupa Şampiyonası'nda Avrupa ikincisi olan Kaya, Antrenör Ahmet Bozdemir ile birlikte Şahinbey Belediye Başkanı Mehmet Tahmazoğlu'nu makamında ziyaret etti.

Desteklerinden dolayı Tahmazoğlu'na teşekkür eden sporcu Kaya, "Bu başarıları elde etmemizde başkanımızın büyük destekleri oldu. Önümüzdeki aylarda yapılacak olan dünya şampiyonasında hedefim dünya şampiyonu olmak. İnşallah birinci olursam bu başarıyı başkanımıza hediye edeceğim" dedi.

Avrupa ikincisi olarak büyük bir başarıya imza atan Kaya'yı başarısından dolayı kutlayan Tahmazoğlu ise Mehmet Kaya'nın daha iyi başarılara imza atacağına inandıklarını ifade etti. Sporcu Mehmet Kaya'nın çok gayretli biri olduğunu dile getiren Tahmazoğlu, "Daha önce de bilek güreşi sporcumuz Şakire Annaç büyük başarılara imza atmıştı. Mehmet kardeşimize bundan sonra da desteklerimiz devam edecektir. Kendisini ve antrenörümüzü başarısından dolayı kutluyorum" diye konuştu. (AA)

Şahinbey ve Şehitkamil Belediyesi yaz spor okulları kayıtları başladı

Şahinbey Belediye Gençlik ve Spor Kulübü bu yıl dördüncüsünü düzenlediği Yaz Spor Okullarında Futbol, Basketbol, Voleybol, Karate, Tekvando, Masa Tenisi ve Halk Oyunları kursları olmak üzere yedi dalda yaz spor okulu kayıtlarına başladı.

Şahinbey Belediyesi tarafından yapılan açıklamada, kayıtların Binevler Mahallesi'nde bulunan Şahinbey İlçe Emniyet Müdürlüğü arkasında Şahinbey Stadı içinde bulunan kulüp binasında ve Karataş Mahallesindeki Şahinbey Spor Salonu'nda yapıldığı bildirildi.

Şahinbey Belediye Gençlik ve Spor Kulübü Başkanı Mehmet Demirbaş, yaptığı açıklamada, şu bilgileri verdi:

"Şahinbey Belediye Gençlik ve Spor Kulübü tarafından düzenlenen yaz okulları için başvuru yapacak öğrencilerin bütün branşlarda 1995-2003 doğumlu olma şartı aranacaktır. Yaz spor okullarına katılmak isteyen öğrencilerimiz başvuru formu, 2 adet fotoğraf, spor branşları için sağlık raporu ile kayıt yaptırabilirler. Öğrencilerin bir eğitim sezonu sonunda tatillerini eğlenerek, arkadaşlıklarını geliştirerek hem de öğrenerek değerlendirmelerini istiyoruz. Geleneksel hale getirilen yaz spor okullarımız ile hem çocuklar güven içerisinde, hem de aileler huzur içerisinde tatillerini değerlendirmekteler." (AA)

Şehitkamil Belediyesi ve Şehitkamil Belediyespor Kulübü iş birliği ile her yıl geleneksel olarak düzenlenen ve bu yılda okulların kapanmasıyla birlikte eğitime başlayacak olan Şehitkamil Yaz Spor Okulları için kayıt alımına başlandı.

Şehitkamil Belediyesinden yapılan açıklamada, Atatürk Kültür ve Spor Merkezi ile Şehitkamil Belediyesi Hasan Doğan Stadyumunda gerçekleştirilen kayıtlarda yoğunluk yaşanıyor.

Şehitkamil Belediye Başkanı Rıdvan Fadıloğlu, yaz spor okullarına ilişkin olarak şu bilgileri verdi:

"Yaz Spor Okullarında verilen eğitimin çocukların sadece fiziksel gelişimleri ile sınırlı kalmıyor. Düzenlenen eğitim programları kapsamında çocukların üretkenlikleri de artıyor. Bunun yanı sıra spor ahlakı ve disiplini ile bilinçlenen öğrencilerimiz edindikleri bu bilgilerle hayatın birçok alanında başarıyı yakalıyorlar.

Arkadaşlıkların ve kalıcı dostlukların kurulduğu en önemli mekanlar spor alanlarıdır. Ben öğrencilik yıllarımda basketbol takımında birlikte ter döktüğüm arkadaşlarımla hala görüşüyorum. Tüm bu nedenlerden dolayı tüm velilerimize çocuklarını spor okullarına yönlendirmesini tavsiye ediyor, tüm halkımızı daha sağlıklı bir yaşam için spor alanlarına bekliyorum."

GTB 1. Halı Saha Futbol turnuvası

Gaziantep Ticaret Borsası'nın (GTB) organize ettiği Hasat Dönemi 1. Halı Saha Futbol Turnuvası başladı.

Kamu kurum ve kuruluşları arasındaki ilişkilerin geliştirilmesi ve yeni hasat dönemini kutlamak amacıyla organize edilen turnuvanın açılış maçları, GTB Başkanı Ömer Çelik ve yönetim kurulu üyelerinin de katılımı ile başladı. 6 takımı katılımı ile başlayan ve eleme usulu ile yapılan maçlar 1 Haziran da oynanacak olan final maçı ile sona erecek. (AA)

NİZİP TAKSİ
Güven ve Konfor İle Hizmetinizdeyiz...!
0 532 682 79 86
TEL : 0342 517 12 22
24 Saat Hizmetinizde
Memnuniyetiniz Dileklerinize, Şikayetinizi Bize Bildiriniz
S.S.123 NOLU KOOP.

BELDE OFSET MATBAACILIK
GAZETE, DERGİ, KİTAP, BROŞÜR, AFİŞ, KARTVİZİT, KAŞE, BLOKNOT, TAKVİM
Tel :517 45 50 Fax: 517 60 76
Tahtani Mahallesi Necip Mahmut Cad.16/B NİZİP

CamScanner ile tarandı

GAZDAŞ yetkilileri basınla buluştu

Gaziantep GAZDAŞ Bölge Müdürlüğü yetkilileri ilçe genelinde yapmış oldukları çalışmaları basına anlattı.

Gaziantep GAZDAŞ Bölge Müdürü Muzaffer Yalçın başkanlığında bir lokantada düzenlenen kahvaltı programında ilçede görev yapan yerel ve ulusal basın temsilcileri ile bir araya gelen GAZDAŞ yetkilileri, 2007 yılından bu yana ilçe genelinde yapmış oldukları çalışmalar hakkında basın mensuplarına bilgi verdi.

Gaziantep GAZDAŞ Bölge Müdürü Muzaffer Yalçın, yaptığı konuşmada, şunları kaydetti:

"2006 yılından beri Gaziantep, Nizip ve Kilis'i içine alan lisans bölgemizde yoğun altyapı çalışmalarını gerçekleştirdik. Bölgedeki yatırımımız 180 milyon TL'ye ulaştı. Yapmış olduğumuz çalışma kapsamında Gaziantep ve Nizip'in tamamı doğal gaza kavuşmuştur."

GAZDAŞ Gaziantep İşletme Müdürü Fatih Gündeş ise şunları anlattı:

"Nizip'te yaklaşık 23 milyon TL yatırım yaptık. 5 yılda 27 bin 800 bağımsız birimin altyapısını tamamladık. Montajı yapılan birçok yerde doğal gaz kullanılabilir hale geldi. Mayıs 2012 itibarıyle ilçe genelinde 4 bin 760 konut doğal gaz aboneliği yaptırmış durumda. Şu anda 3 bin 819 konut doğal gaz kullanıyor. 2012 yılı sonuna kadar 4 bin 240 konutun daha aboneliğini gerçekleştirmeyi hedefliyoruz."

Meslek Yüksekokulu Öğrencileri Çocukları Ağırladı

Gaziantep üniversitesi nizip meslek yüksek okulu öğrencileri kimsesiz çocukları unutmadı. Gaziantep üniversitesi toplumsal duyarlılık projesi çerçevesinde nizip meslek yüksek okulu bilgisayar teknolojileri bölümü ile muhasebe ve dergi uygulamaları bölümü öğrencileri tarafından Nizip Çocuk Esirgeme Kurumunda bulunan 50 çocuk ile coşkulu bir gün geçirdiler. Gaziantep üniversitesi nizip yerleşkesinde sinema gösterimi ile başlayan gün sonrasında nizip Osmanlı parkında yemek ve çeşitli etkinliklerle devam etti. Proje sorumlusu öğretim görevlisi Fikret alıncak, yaptığı açıklamada bu çocuklar bizim çocuklarımız,vatana ve millete hayırlı evlatlar olmaları için elimizden geleni yapacağız ve bu tür programları bir günlük değil devamlı hale getirmek istediklerini söyledi. Öğretim görevlisi Alıncak, öncelikle bu tür projelere üniversitemize kazandıran Gaziantep üniversitesi Rektör prof. Dr. Mehmet yavuz coşkun'a ve bu projenin gerçekleşmesinde emeği geçen,bu coşkulu güne bir çok akademik ve idari personel de aileleri ile birlikte katılarak etkinliği destek verdiler. Nizip kaymakamı yaşar Karadeniz, nizip ilçe emniyet müdür Mustafa kantar, nizip üniversitelier derneği başkanı İbrahim Alakuş,özparlar turizm ve taşımacılığa, Osmanlı parkı işletmecisi derviş dörtbudak'a nizip çocuk esirgeme kurumu müdürü Göksel yılmaz'a ve etkinliğe katılan herkese teşekkür etti. (Haber Merkezi)

Nizip'in İlk Yerel Gazetesi
NİZİP GAZETESİ
Kuruluş : 1968

NİZİP

GÜNLÜK SİYASİ BAĞIMSIZ GAZETE

29 MAYIS 2012 SALI
www.nrtmedya.com
Fiyatı: 25 KRŞ

Yerel Yönetim Performans Araştırması

NDY-AR Sosyal Araştırmalar Merkezi, Belediye Başkanları'nın 3 yıllık performanslarını değerlendiren bir araştırma yaptı

NDY-AR Sosyal Araştırmalar Merkezi, Belediye Başkanları'nın 3 yıllık performanslarını değerlendiren bir araştırma yaptı. Toplam 16 Büyükşehir ve İl Belediyesi çalışma kapsamına alındı. Araştırma sonunda büyükşehir genelinde; "En Başarılı Büyükşehir Belediye Başkanları", "En Başarılı İl Belediye Başkanları", "Türkiye Genelinde En Başarılı İlçe Belediye Başkanları ve Performans oranları" belirlendi.3 yıllık performansları değerlendirildiği araştırma çerçevesinde "Türkiye genelinde en Başarılı İlçe Belediye Başkanları" arasında Şahinbey Belediye Başkanı Mehmet Tahmazoğlu en yüksek eş oranına sahip oldu. Başkan Tahmazoğlu için halk, 50.5 oranında evet derken 36.3 oranında hayır dedi. Yüzde 13.2 oranında ise kısmen cevabı çıktı.

Türkiye genelinde en Başarılı İlçe Belediye Başkanları" arasında 2. sırada ise Nizip Belediye Başkanı Hacı Fevzı Akdoğan yer aldı.Nizip Belediye Başkanı Hacı Fevzi Akdoğan için halk, 48.2 oranında evet, 35.7oranında hayır derken, 16.1 oranında ise kısmen dedi. "Türkiye genelinde en Başarılı İlçe Belediye Başkanları" arasında 3. sırayı da ise Şehitkamil Belediye Başkanı M. Rıdvan Fadıloğlu aldı.Başkanı Fadıloğlu için halk, 48.0 oranında evet, 36.1 oranında hayır derken, 15.9 oranında ise kısmen dedi. "Türkiye genelinde en Başarılı İlçe Belediye Başkanları" arasında 4. sırayı Oğuzeli Belediye Başkanı Bekir Öztekin, 5. sırayı da İslahiye Belediye Başkanı Malike Uludağ aldı. Oğuzeli Belediye Başkanı Bekir Öztekin için halk 46.8 evet, 38.5 oranında hayır derken, 14.7 oranında ise kısmen dedi.İslahiye Belediye Başkanı Uludağ için halk, 44.4 oranında evet, 39.2 oranında hayır derken, 16.4 oranında ise kısmen dedi (Haber Merkezi)

Matematik Olimpiyat Ödülleri

Tekel İlköğretim Okulu Konferans Salonunda yapılan "Matematik Olimpiyat Ödülleri" töreninde dereceye giren ilk 4 öğrenciye ödül verildi. Matematik Olimpiyat Ödülleri'nde; Nizip Bilal Saide Marufoğlu İlköğretim Okulu'ndan Abdulkadir Dönmez 1. olurken, İslım Marufoğlu İlköğretim Okulu'ndan Ömer Bayındırlı ikinci, Adile Altınbaş İlköğretim Okulu öğrencisi Davut Sezgin üçüncü ve Hatice Seyit Çeker İlköğretim Okulu öğrencisi Faruk Tahsin Işıklar ise dördüncü oldu. 26 Mayıs 2012 Cumartesi günü Nizip Fen Lisesi 'nde yapılan "Matematik Olimpiyatı"na 8 sınıf seviyesinde 20 İlköğretim Okulu'ndan 76 öğrencinin katıldığını belirten Nizip Fen Lisesi Müdürü Ayhan Gökkaya; Matematik Olimpiyat'larına katılan öğrencilere teşekkür etti.Gökkaya: "Bu tür etkinliklerimiz bundan sonra da devam edecektir, katılımcı öğrencilere başarılarının devamını diliyorum" diye konuştu.

Eğitim İş Sendikasından Dayanışma Yemeği

Nizip Eğitim İş Sendikası öğretmenlerden oluşan üyelerine Ticaret Odası Restaurantında bir dayanışma yemeği verdi.İlçe başkanı Mehmet Gören, başkanlığında verilen yemekte bir araya gelen öğretmenler aileleriyle birlikte bir arada bulunmanın mutluluğunu yaşayarak kaynaşma ortamı sağladılar.Yemekte bir konuşma yapan ilçe başkanı Mehmet Gören, birlik ve beraberliğin sağlandığı bir yemekli toplantıda bir arada bulunmanın mutluluğunu yaşadıklarını ifade ederek yemeğe katılan herkese teşekkür ett.

"SIRAT KÖPRÜSÜNDE HEYECAN" ÜZERİNE BİR SÖYLEŞİ

SIRAT KÖPRÜSÜNDE ZORLU BİR YOLCULUĞA HAZIR MISINIZ?

Kısaca kendiniz ve kitaplarınız hakkında bilgi verir misiniz?

1966 yılında Şanlıurfa'nın Birecik ilçesinde, kelaynakların meşhur olduğu ilçede doğdum. İlk, orta ve lise öğrenimimi Mersin de tamamladım. Üniversiteyi ise Bursa Uludağ İlahiyat fakültesinde bitirdim. Yazı hayatına 25 yıldır devam ediyorum. 20 yıldır öğretmenlik yapıyorum. Bu zaman zarfında 15 kitabın telifini gerçekleştirdim. Rabbimin büyük lütfuyla çalışmalara devam ediyorum. Evliyim ve beş çocuk babasıyım. >>>> 2'de (Haber Merkezi)

Kayınvalidesini Öldürdü, 3 Kayınbiraderini Yaraladı

Gaziantep'te, 15 yıllık eşinin sosyal paylaşım sitesi facebook'ta tanıştığı kişiyle kaçtığı iddia edilen 3 çocuk babası Adem Durgun, kayınvalidesini bıçaklayarak öldürdü, 3 kayınbiraderini de yaraladı.

İddialara göre, bir oto tamirhanesinde işçi olarak çalışan Durgun, 15 yıl önce hayatını birleştirdiği 3 çocuğunun annesi Filiz Durgun'un evden kaçmasının ardından, Yenimahalle 36. Sokak'ta oturan kayınvalidesi Perihan Suyasapan'ın evine geldi. Eşini soran Durgun, istediği cevabı alamayınca önce kayınbiraderleri Hasan, Ali ve Ömer Hörmet'e bıçakla saldırdı. Kayınbiraderlerini bıçakla yaralayan Durgun, kayınvalidesinin de boğazını kesti. Yaralı olarak evlerinin balkonundan atlayan Ali Hörmet de bu sırada komşularından yardım istedi. Daha sonra olay yerine polis ekibi sevk edildi. Yaralanan kardeşler, Dr. Ersin Arslan ve 25 Aralık Devlet Hastanelerine kaldırılarak tedavi altına alınırken, Ali Hörmet'in hayatı tehlikesinin bulunduğu öğrenildi. Hayatını kaybeden Perihan Suyapan'ın cesedi de olay yerinde yapılan incelemenin ardından Gaziantep Otopsi Merkezi'ne kaldırıldı. Polis, olayın ardından kaçan Durgun'u yakalamak için çalışma başlattı.

Öte yandan, Durgun'un eşinin, sosyal paylaşım sitesi Facebook'ta tanıştığı kişi ile Manisa'ya kaçtığı iddia edildi. (Ölüm Haber Ajansı)

CamScanner ile tarandı

"SIRAT KÖPRÜSÜNDE HEYECAN" ÜZERİNE BİR SÖYLEŞİ

Seyit Ahmet UZUN
EĞİTİMCİ YAZAR/ŞAİR

İlk romanlarım ise "Kabirde İlk Gece" ve "Sırat Köprüsünde Heyecan" dır. Bu kitaplarla insanlara yaşamın ebedi olmadığını ve yapılan davranışların mutlaka hesabının olacağını hatırlatarak sorumluluk bilincine sahip bir yaşamın ipuçlarını vermeye çalışmaktayım. Allah merkezli bir yaşamın dünya hayatında umudum, barışın ve huzurun kaynağı olduğunu belirtmeye çalışmaktayım. Kitap yazma amacım ise "Biz insanları ve cinleri ancak bana ibadet etsinler diye yarattım" buyuran yüce Yaratan'ın bizlere biçtiği misyon çerçevesinde, başta Allah'ı ve Allah'ın insan ve toplum hayatında sunduğu güzellikleri paylaşma sorumluluğudur.

Allah, dünya ve ahiretimizdeki huzurun sigortasıdır. Allah'tan uzak bir hayat sigortası atmış ve karanlığa mahkum edilmiş bir yaşamdır. İşte bu kitaplarımı bu çerçevede yazmaya çalışıyorum.

Sigortası atmış bir hayatın sunduğu stres, kaygı, bunalım, buhran dolu bir yaşamdan bir çıkış yolu olarak Allah'ı gördüğüm için yazmalarımın hepsi O yüce Yaratan'ın anlaşılması doğrultusundadır.

Özellikleriniz arasında, çocuklara yönelik şiir ve hikâye çalışmalarınız sebebiyle size şu soruyu yöneltebiliriz. Malum genel olarak okullarımızdaki kütüphane hizmetleri göstermeliktir. Size göre "Öğrencilere yönelik kütüphane hizmetleri nasıl olmalıdır?"

Aktif okuyuculuğun gerçekleşeceği bir oluşum gerçekleştirilmelidir. Bunun için de kütüphanelerde gençlerin severek okuyacağı kitapların bulundurulmasına özen gösterilmelidir. Ancak burada önemle üzerinde durulması gereken hususun şu olduğuna kanaat getiriyorum; Öncelikle öğrencilere kitap okumalarını tavsiye eden öğretmenlerin kitap okuması gerekir. Kitap okumayan öğretmen, bilgi derelerinyle desteklenmeyen boş bir havuz gibidir. Boş havuzdan kimse istifade edemez. Bunun için kütüphanelerin daha anlamlı hizmet verebilmesi için, bu hizmeti gerçekleştiren öğretmenlerin okumada öncü olmaları gerekir.

Son kitabınız "Sırat Köprüsündeki Heyecan" kitabında okuyucularınıza vermek istediğiniz özet mesaj nedir?

Hayat uzun bir yolculuktur. Ama asıl uzun ve yorucu yolculuğumuz Sırat Köprüsünde gerçekleşecektir.

Hayatımız aynı zamanda imtihandır. Bu dünyada her insanın ayrı bir imtihanı vardır. Ancak insanlarımız bu imtihanı unutup, gündelik işlerin yoğunluğunda sadece dünyevileşmenin peşinde koşmaktadır. YGS, LYS gibi sınavlarla çocuklarımızı ciddi anlamda meşgul ederken, YHS (Yeni Hayat Sınavı) gibi kalıcı bir sınavın dehşet verici potansiyelinden onları mahrum kılıyoruz. Bunun sonunda gençler, gelecekle ilgili hesabı sadece dünya hayatının dar sınırlarıyla yapıyorlar. Bu da zamanı ebedi de İlahi Adalet'in tecelli edeceği hesap gününde yaşayacakları stres ve sıkıntıya hazır oluşlarını engellemektedir. Bu kitapla sorumluluk duygusu yüksek bir gençliğin yetiştirilmesini amaçlayarak, Allah'sız bir hayatın, cehalete, karanlığa, kaosa ve bunalıma neden olacağını anlatmaya çalışıyorum.

Adrenalin arayanların hiç şüphesiz en yüksek düzeyde yaşayacakları yer, ahiret hayatı ve sırat köprüsündeki düşüş anları olacaktır. Ama buradaki kadar keyif verir mi, onu da kitabı okuduklarında anlayacaklardır.

Sırat Köprüsü Niçin zorlu bir yolculuktur?

Sırat köprüsü, insanın dünya hayatının cennete mi cehenneme mi dönüşeceğini gösteren bir viyadüktür. Bu açıdan bakıldığında insanın eylemleri, cennet ve cehenneminin temelini oluşturmaktadır. Bunun için "Sırat Köprüsü" yaktı insanlar ve taşlar olan ateşe düşüş de, ebedi mutluluğa geçiş de olabilecektir. İşte zorlu bir yürüyüş bu aşamada başlamaktadır.

Dünyada yapılan kötülüklerin, dedikoduların, gıybetlerin, yalanların, günahların, tacizlerin, istismarların, ihanetlerin, inkar ve nankörlüklerin bir kaygan zemine dönüştürdüğü bir yol olarak zorlu bir yürüyüşe neden olacaktır.

Dünya hayatı bütün çirkinliğiyle, hortumcuların, gaspçıların, namazsızların, sahtekarların karşısına çıkacaktır. Demirden çengeller, çelikten dikenlerle yakalarından tutulup cehenneme sürükleneceklerdir. Geçişin zor ve meşakkatli oluşu, ve sonunun ebedi hüsran ve saadet oluşuyla alakalı olarak gerçekten zorlu bir yürüyüştür.

İşte biz bu kitabımızla "Sırat Köprüsünde Heyecan" ile yaşayanlara bu sıkıntıları önceden göstermek istedik. Heyecan verici, akıcı ve merak uyandırıcı yapısıyla severek okuyacağınız bir roman sizleri NT ve diğer kitapçılarda beklemektedir.

Duygu ve düşünceleriniz için teşekkür ederiz.

Ilgi ve alakanızdan dolayı ben teşekkür ederim.

Dünya Kızımıza Hayran!

Çingene Kızı" ziyaretçi akınına uğradı. Gaziantep'teki "Dünyanın en büyük mozaik müzesi" rekor kırdı.

Dünyanın en büyük mozaik müzesi" unvanına sahip Gaziantep'teki Zeugma Mozaik Müzesi, yerli ve yabancı ziyaretçilerin akınına uğradı.Başbakan Recep Tayyip Erdoğan tarafından 9 Eylül 2011 tarihinde resmi açılışı yapılan Zeugma Mozaik Müzesi, 9 ayda 2 bine yakını yabancı olmak üzere toplam 135 bin 749 ziyaretçi sayısına ulaştı.Sergilenen yaklaşık bin 700 metrekarelik mozaik ile dünyanın en büyük mozaik müzesi kabul edilen Tunus'taki Bardo Müzesi'nin bu unvanını elinden alan Zeugma Mozaik Müzesi, yabancılardan en çok Amerikalı turistleri ağırladı. Müzeyi İngiltere, Fransa, Portekiz, Rusya ve Suriye gibi dünyanın birçok ülkesinden turistler de ziyaret ediyor.Türkiye Seyahat Acentaları Birliği (TÜRSAB) GAP Bölgesel Yürütme Kurulu Başkanı Fikret Murat Tural, yaptığı açıklamada, bölgenin turizm açısından son derece zengin potansiyele sahip olduğunu vurguladı.TÜRSAB olarak Zeugma müzesini tur operatörleri ve seyahat acentalarının listesine dahil ettiklerini ifade eden Tural, "Gelen turistlerden son derece olumlu dönüşler alıyoruz. Buraya daha fazla turist çekmek için müzeyle ilgili belgesel projesi hazırlanıyor. Tanıtım çalışmalarıyla birlikte yabancı ve yerli turist sayısında ciddi artış bekliyoruz. Gelecek yıl müzeye 1 milyon turist çekmeyi hedefliyoruz" diye konuştu.

"RANDEVU SİSTEMİNE GEÇECEĞİZ"

Zeugma Mozaik Müzesi Müdürü Asuman Arslan da sergilenen bin 700 metrekarelik mozaikle Tunus'taki Bardo Müzesi'ni geçtiklerini belirterek, "Birçok mozaik de depolarımızda emniyetli bir şekilde saklanıyor. Ek binamız hizmete açıldığında sergilenen mozaik 2 bin 500 metrekareye ulaşacak" dedi.Müzenin tanıtımı için her türlü çalışmayı yaptıklarını ifade eden Arslan, toplam 40 bin metrekarelik alanda kurulan müzeyi ziyaretçilere Iphone uygulamalarıyla tanıttıklarını, müzede çocukların eğlenerek öğrenmelerini sağlayan dokunmatik oyun masaları da bulunduğunu belirtti.

İl Kültür ve Turizm Müdürü Salih Efiloğlu ise müzeye talebin giderek arttığına işaret ederek, ziyaretçilere daha iyi hizmet verebilmek için randevu sistemine geçmeyi düşündüklerini belirtti.Gaziantep'e sanayi ve turizmin yanında turizmin üçüncü sac ayağı olduğunu ifade eden Efiloğlu, Gaziantep medeniyetlerin buluşma noktası olduğunu dile getirdi.

Yesemek Açık Hava Müzesi ve Zeugma Ören Yeri'nin 2012 yılı unesco Dünya Kültür Mirası Aday Listesine girdiğini belirten Efiloğlu, "Önümüzdeki yıl Karkamış Antik Kenti ve Rum Kale'nin de listeye gireceğine inanıyoruz" dedi. (AA)

Hititler ve Geç Hititlerde "Sosyal ve Kültürel Yaşam" paneli

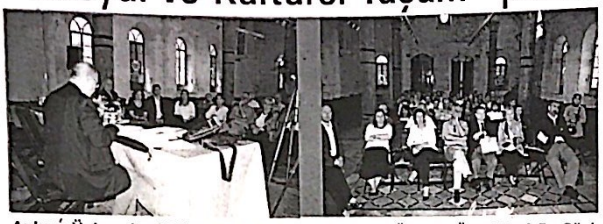

Ankara Üniversitesi Dil ve Tarih Coğrafya Fakültesi Öğretim Üyesi Prof. Dr. Süel:

"Hitit devletinin en önemli özelliği hukuk devleti olmasıdır"

Ankara Üniversitesi Dil ve Tarih Coğrafya Fakültesi Öğretim Üyesi Prof. Dr. Aygül Süel, Hitit devletinin en önemli özelliğinin "hukuk devleti" olması olduğunu söyledi.

Gaziantep Büyükşehir Belediyesi tarafından düzenlenen "Hititler ve Geç Hititlerde Sosyal ve Kültürel Yaşam" konulu panel, Ömer Ersoy Kültür Merkezi'nde yapıldı.

Süel, panelde yaptığı konuşmada, Hititlerin tüm Anadolu'ya hakim olarak gücünün doğrultusunda politikalarını Suriye'ye kadar genişlettiğini söyledi.

Hititlerin Mısır gibi bir süper devletin karşısında süper bir güç olarak tarihe imza attığını ve tarihteki yerlerini aldığını ifade eden Süel, bu süper gücün devlet sahnesinden silinmesine ilişkin çeşitli görüşler olduğunu anlattı.

Süel, şöyle konuştu:

"Bence birlikteliği sağlayan, devletin içerisinde barınan ve devletin idari siteminde var olan krallıklar, devlet- hukuk gibi birbirini bağlayıcı unşurlar yok olunca, beylikler halinde kendini bağımsız olarak devam ettirdi. Bu krallıklar Güneydoğu Anadolu ve kuzey Suriye'de küçük şehir devletleri halinde politik bir birlik oluşturmamışlar, 21 yüzyıla kadar da varlıklarını sürdürmüşlerdir. Hitit devletinin en önemli özelliği hukuk devleti olmasıdır. Hitit hukukunun Roma hukukundan, modern hukuktan daha önce düzenlenmiş olması çok önemli bir hususdur. 'Adalet mülkün temelidir', bunu kavrayan ilk Hititlerdir."

Ankara Üniversitesi Dil ve Tarih Coğrafya Fakültesi Arkeoloji Bölümü Öğretim Üyesi Prof. Dr. Aykut Çınaroğlu da dünyada ilk resmi müzenin "Müze" adıyla 1683 yılında Oxsford Üniversitesi'nde kurulduğunu bildirdi. Türk müzeciliğinden bahseden Çınaroğlu, Atatürk ve Hititler hakkında bilgi verdi.

Panelde, "Hitit kültür ve sanat", "Geç Hitit kültürünün mimarlık tarihine katkısı", "Hitit bayramı ritüelleri ve belgelerle Hititlerde tıp" konulu sunumlar da yapıldı.

Panele, Gaziantep Vali Yardımcısı Mustafa Ayhan da katıldı. (AA)

Gaziantep Üniversitesi Bilim Kültür ve Sanat Günleri

"Gaziantep Üniversitesi Bilim, Kültür ve Sanat Günleri" kapsamında, Gaziantep Üniversitesi Stadyumunda "Model" grubu tarafından konser verildi. Yoğun ilgiyle karşılaşan Model grubu, "Değmesin Ellerimiz, Pembe Mezarlık, Bir Melek Vardı, Yalnızlık Senfonisi" gibi şarkıları seslendirdi. Şenlik alanını dolduran üniversitenin akademik ve idari personeli ile öğrenciler, grubun şarkılarına eşlik etti. Konserden dolayı "Model" grubuna hediye ve çiçek takdim eden Gaziantep Üniversitesi Genel Sekreter Yardımcısı Ökkeş Demir, "Söyleyecek çok şey vardı ama her şeyi siz söylediniz. Harika bir geceydi. Gaziantep'e ve Gaziantep Üniversitesi'ne teşrif ettiğiniz için çok memnun olduk" dedi. (AA)

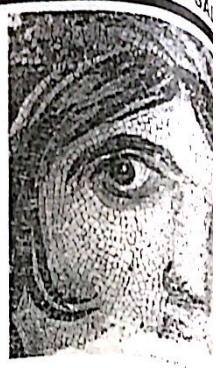

Otomobil şarampole yu

Kazada alev alan otomobilde 1 kişi yanarak öldü, 6 kişi ya

Nurdağı ilçesinde otomobilin ş yuvarlanması sonucu 1 kişi ö yaralandı.

Edinilen bilgiye göre, Gaziantep-H karayolunun 32. kilometresi Sakçagö Akyokuş mevkisinde, Mustafa Şenol yönetimindeki 27 V 9906 plakalı otom şarampole yuvarlandı.

Bu sırada otomobilde çıkan yangın ekiplerince söndürüldü.

Yanarak hayatını kaybettiği belirlen İlkkılıç'ın (41) cesedi, itfaiye ekiplerin çıkartılarak morga kaldırıldı.

Yaralanan sürücü Mustafa Şenol (4 Şenol (29), Batuhan Şenol (6), Fatma (36), Sibel İlkkılıç (18) ve Sudenur İlk 112 Acil Servis ekiplerince Şehitkamil Hastanesi ile 25 Aralık Devlet Hastan tedavi altına alındı.

Sudenur İlkkılıç ile Mustafa Şenol durumunun ciddi olduğu bildirildi. AA

Nöbetçi Ecz
E BUGÜN-B GÖZD ECZAN NÖBETÇ

NİZİP
Yıl: 44 Sayı: 6209
BELDE RADYO, TV YAYINCILIK VE REKLAMCILIK A
İmtiyaz Sahibi
Osman ALPASLAN
Yazı İşleri Müdürü
Mehmet Metin İLİKSOY
Hukuk D
Av. Mura
Muhabirler
Ahmet ALPASLAN Şule DAYI
YAYIN TÜRÜ: GÜNLÜK YEREL SÜRELİ
YÖNETİM YERİ: Saha Mah. Belediye
Kat:6 Nizip/Gaziantep
TEL: 0 342 517 20 63 - 517 63 20
FAX: 0 342 517 60 76
BASKI YERİ: Belde Ofset Matbaa
Adres: Tahtani Mah. Necip Mahmut Ca
TEL: 0 342 517 45 50 FAX: 517 60 7
Gazetemiz Basın Konseyi ve Nizip Gazeteciler Cemiy

Nizip gazetesi'nde yayınlanan yazı, haber ve fotoğrafl hakkı Belde Radyo Tv Yayıncılık A.Ş 'ye aittir. Kaynak dahi izinsiz kullanılamaz.
Nizip Gazetesi Basın Meslek İlkelerine Uymaya S Makale ve köşe yazılarının sorumluluğu yazarlarına sorumluluğu reklam verenlere aittir.

CamScanner ile tarandı

NİZİP

AZİANTEP SAĞLIKTA CAZİBE MERKEZİ OLUYOR

metrekarelik arazi üzerinde kalp-damar cerrahisi, onkoloji ve psikiyatri gibi 8 hastanenin yer alacağı sağlık kampüsü yatırımına bu yıl sonunda başlanacak

sanayisi ve ticareti
yla hızla göç alan
Gaziantep'te, artan nüfusla birlikte
da büyük yatırımlara imza

500 bin metrekarelik arazi
yaklaşık 1 milyar dolarlık
sağlık kampüsü kurulacak. Kalp
cerrahisi, onkoloji, psikiyatri, fizik
rehabilitasyon, kadın doğum ve
8 hastanenin yer alacağı kampüs
bu yıl sonunda başlanacak. 1,5
tamamlanması planlanan kampüs,
hizmet verecek.
Müdürü Prof. Dr. Karakök,
hatırlatmada, Gaziantep'in nüfusunun
500 bin civarında olduğunu ve
bin nüfus artışı yaşandığına
mevcut sağlık yapısının yeterli
bu nedenle yeni yatırımların
söylendiğini söyledi.
Mahallesi'nde 300 bin
alanda yaklaşık 2 bin yataklı 8
alacağı sağlık kampüsü
burada İl Sağlık Müdürlüğü
ve bölgeye hitap edecek 112
merkezi binasının da yer
belirten Karakök, şunları anlattı:
içinde 150 bin metrekare yeşil
Sanı gölet, spor sahaları, binaların
barınında helikopter pisti
tenis kortu ve yeşil teras olacak.
kısmı kamu-özel ortaklığı şeklinde
projenin ön ihalesi mayıs ayında,
sora da kesin ihalesi yapılacak. Yıl
inşaata başlanacak. Yatırıma
tan sonra 1,5 yıl içinde teslim
İşletmesini Sağlık Bakanlığı

İl Sağlık Muduru Prof. Dr. Metin Karakök "Gaziantep'te 2012 ve 2013 yılında planlanan sağlık yatırımı 1,5-2 milyar dolar"

Gaziantep Dr. Ersin Arslan Devlet Hastanesi'ni genişleteceklerini, 63 bin metrekare alanda 400 yataklı "kalifiye bir hastaneye dönüştüreceklerini" belirten Karakök, şehrin doğusunda 300 yataklı hastanenin olduğu bir sağlık kampüsü daha yapacaklarını, boylece devlet hastanesinin yukünün azalacağını ifade etti.

Gelecek yılın yatırım planında Araban, Nurdağı ve Yavuzeli hastane projelerinin kabul edildiğini, Karşıyaka Boyno Mahallesi'nde 30 unitelik ağız dış sağlığı merkezinin yatırım programına alındığını, 3 tane toplum ruh sağlığı merkezi yapacaklarını bildiren Karakök, "Bunların hepsini Sağlık Bakanlığı yapıyor. Gaziantep'te 2012-2013 yılında planlanan sağlık yatırımı 1,5-2 milyar dolar. Sadece 1 milyar dolara yakını sağlık kampüsü yatırımı olacak" dedi

Sağlık turizmi gelişecek

Yatırımlar sonucunda Gaziantep'te yatak sayısının artacağına işaret eden Metin Karakök, şu anda 3 bine yakın olan hastane yatak sayısının gelecek 3 yıl içinde 6 bine ulaşacağını bildirdi.

Çevre illerin yanı sıra bölge ülkelerine daha fazla sağlık hizmeti sunabileceklerini vurgulayan Karakök, Gaziantep'in sağlık turizminde önemli bir merkez olabileceğini ifade etti.

Bölge ülkelerinden daha çok Irak ve Suriye'den hastaların Gaziantep'e geldiğini bildiren Karakök, yabancı hastaların genellikle organ nakli, plastik cerrahi, kalp cerrahisi, kanser tedavisi için geldiğini söyledi.

Karakök, "Yeni yatırımlarla sağlık turizminin geliştirilmesi de hedefleniyor. Sağlık ve turizm sektörünün koordineli

yapacağı organizasyonlarla yurt dışından daha fazla hasta çekilebilir ve kente ekonomik katkı sağlanabilir" diye konuştu. Karakök, il genelinde toplam 5 bin 949 doktor bulunduğunu, ancak nüfusa göre doktor sayısının yetersiz kaldığını ifade ederek, Bakanlıktan doktor talep edeceklerini de sözlerine ekledi. (AA)

Böbrek nakline gidecek genç kız için seferber oldular

Gaziantep İl Sağlık Müdürlüğü, böbrek nakli bekleyen 15 yaşındaki Şehide Bozkurt için Antalya'dan gelen mutlu haber üzerine adeta seferber oldu.

Antalya Akdeniz Üniversitesi'nden uygun bir organ bulunduğu ve 3 saat içinde kızlarının Antalya'da olması gerektiğini öğrenen Bozkurt ailesi ailesi, Gaziantep 112 Acil Sağlık Hizmetleri'nı arayarak yardım istedi.

Genç kızı hastaneye yetiştirmek için adeta zamanla yarışan 112 ekibi, Gaziantep ve Adana'da uygun uçak seferi bulamayınca Sanko Holding Yönetim Kurulu Başkanı Abdulkadir Konukoğlu'ndan yardım talep etti. Şehide Bozkurt, Konukoğlu'nun tahsis ettiği özel uçakla Antalya'ya gitti.

Gaziantep İl Sağlık Müdürü Prof. Dr. Metin Karakök, yaptığı açıklamada, hastanın babası Şevket Bozkurt'un 112 Acil Sağlık Hizmetleri'ni arayarak yardım istemesi üzerine Gaziantep ve Adana'daki tüm havayolu şirketlerini aradıklarını ancak ailenin en erken saat 21.00'de Antalya'ya ulaşabileceğini öğrendiklerini belirtti. Karakök, "Bunun üzerine İl Sağlık Müdürlüğü olarak, Gaziantep'te özel uçağı bulunan

Konukoğlu ailesiyle irtibata geçtik. Sanko Holding Yönetim Kurulu Başkanı Abdulkadir Konukoğlu, görüşmemiz sonucunda hastayı Antalya'ya gönderebileceklerini iletti. Kendisine teşekkür ediyoruz" dedi (AA)

Büyükşehir Belediyesi'nin ocuk Sanat Merkezi'ne yoğun ilgi

Büyükşehir Belediyesi tarafından Çocuk Sanat ne çocuklar ilgi

Valiliği

ilen Çocuk Sanat Merkezi, 6-16 yaş çocukları sanatla buluşturmaya

Mahallesi'nde Koruma Uygulama Bürosu ve Ömer Ersoy Kültür çocuklara çeşitli sanatsal alanlarda merkezde, "Resim, ebru, mozaik, kursları, el sanatları, heykel, fotoğraf gitar, keman, ritim, dans kursları ve branşlarında hafta içi ve hafta kurs ile atölye çalışmaları

merkezinde, çocukların var olan ortaya çıkarmak, kendilerini etmelerini sağlayarak estetik geliştirmeleri hedefleniyor. eğitim alan çocuklar mutlu belirterek, Büyükşehir Belediye Asım Güzelbey ve öğretmenlerine

sanat merkezi sayesinde ifade eden veliler ise bu tür çocuklar açısından son derece olduğunu kaydettiler. (AA)

Gençlik merkezleri arası halk oyunları etkinliği

Gaziantep halay bölgesi grup değerlendirmesine, 10 ilden 37 ekip katıldı

Gençlik ve Spor Bakanlığı Gençlik Hizmetleri Genel Müdürlüğü'nce organize edilen Gençlik Merkezleri Arası Türk Halk Oyunları grup etkinliklerinin Gaziantep Halay Bölgesi grup değerlendirmesi yapıldı. Etkinlik Danışma Kurulu Üyesi Ali Çavaz, yaptığı açıklamada, grup değerlendirmelerinin Türkiye genelinde 7 bölgede yapıldığını belirtti.

Çavaz, ekiplerin, 2-3 Haziran 2012 tarihlerinde Marmaris'te etkinliklerini sergileyeceklerini kaydederek, "Etkinlikle gençlerimize kendi kültürlerinin bir parçası olan halk oyunlarımızı sevdirmeyi, dostluk, kardeşlik ve arkadaşlık ilişkilerini geliştirmeyi amaçlıyoruz" dedi.

Çavaz, Gaziantep'teki etkinliklerin renkli gösterilere sahne olduğunu kaydetti. Kamil Ocak Spor Salonu'nda yapılan etkinliğe Bingöl, Batman, Hakkari, Bitlis, Mardin, Adıyaman, Siirt, Kilis, Malatya ve Van'daki gençlik merkezlerinden 37 ekibin katıldığı bildirildi. (AA)

Şahinbey Belediye Başkanı Mehmet Tahmazoğlu:

"İçerisinde pazar yeri, spor salonu, otopark, sosyal tesis ve düğün salonu bulunan sosyal kompleksi yapıyoruz"

Şahinbey Belediye Başkanı Mehmet Tahmazoğlu, içerisinde pazar yeri, spor salonu, otopark, sosyal tesis ve düğün salonu bulunan sosyal kompleksi yaptıklarını bildirdi.

Güneykent pazar alanı, spor salonu ve sosyal tesis inşaatını gezerek incelemelerde bulunan Mehmet Tahmazoğlu, Güneykent Sosyal Kompleksi'nin şehrin en büyük tesisi olacağını belirtti.

Güneykent Mahallesi'nde 14 bin metre kare inşaat alanı üzerine dört katlı tesisin 3 ay içinde tamamlanacağını ifade eden Tahmazoğlu,şu bilgileri verdi:

"Sosyal ve kültürel alanlarda hizmet verecek tesislerin sayısını arttırmak için çalışmalarımızı sürdürüyoruz. Güneykent Mahallesi'ne çok büyük bir tesis yapıyoruz. Tesisimiz aynı anda birçok ihtiyaca cevap verecek şekilde inşa ediliyor. Tesisimiz kırsal terminal olarak da kullanılacak. 3 bin 500 metre kare kapalı otopark, 3 bin 500 metre kare açık otopark olmak üzere toplam 7 bin metre kare otopark yerimiz olacak. Tesisımızın bir katında da 3 bin 500 metre kare bay bayan spor salonumuz olacak." Tahmazoğlu, tesisin içerisinde 3 bin 500 metre kare kapalı pazar yeri olacağını ve bu pazar yerinde köylerden getirilen yoğurt ve süt gibi ürünlerin de satılacağını dile getirdi.

Tesisin içerisinde iki tane düğün salonun hizmet vereceğini ifade eden Tahmazoğlu, bin 500 metre karelik sosyal tesis içerisinde ise çeşitli meslek edindirme kurslarının olacağını kaydetti. (AA)

CamScanner ile tarandı

AK Parti Gaziantep Milletvekili Ali Şahin:

"Karkamış, küllerinden yeniden doğacak"

AK Parti Gaziantep Milletvekili Ali Şahin, Karkamış antık kentinde yapılacak arkeolojik araştırma ve çalışmaların dünya kültürel mirasının çeşitliliği ve zenginliği açısından büyük önem arz ettiğini söyledi.

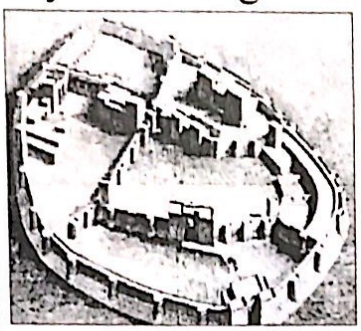

Şahin, yaptığı açıklamada, MÖ 8000 yılından başlayarak geç Hitit döneminin sonuna kadar kesintisiz büyük bir yerleşim yeri olan Karkamış antık kentinin, askeri bölge sınırları içerisinde yer almasından dolayı yıllarca arkeolojik araştırma ve kazı çalışmalarının istenilen düzeyde yapılamadığını belirtti.

Milletvekili Şahin, bundan sonraki süreçte Karkamış'ın tarihi zenginliğinin gün ışığına çıkartılarak dünya kültürel mirasına kazandırılması gerektiğini kaydetti.

Tarih içinde Anadolu'dan Mezopotamya ve Mısır'a uzanan yolların çok önemli bir noktasında bulunan Karkamış'taki antık alanın askeri bölgeden çıkartılarak, arkeolojik kazılara hız kazandırılmasının bir aciliyet olduğunu vurgulayan Şahin, antık kentin hem dünya kültürel mirasının zenginleşmesi, hem de bölgenin kalkınması için önemli bir fırsat olacağını dile getirdi.

Tarihi boyunca elinde bulunduğu tüm devletlere askeri avantajlar, zenginlikler ve doğal kaynaklar sağlayan Karkamış'ın gelişmişlik açısından günümüzde hak ettiği bir yerde bulunmadığını ifade eden Şahin, "Yapılacak arkeolojik çalışmalarla Karkamış, küllerinden yeniden doğacak ve ülke turizmimizin dünyaya açılan en önemli pencerelerinden biri olacak" dedi.

Arkeolojik çalışmaların hızlanmasıyla bölgede olası tarihi eser istismarcılığının da önüne geçileceğini belirten Ali Şahin, yurt dışına kaçırılan tarihi eserlerin bir kısmının AK Parti iktidarı döneminde ülkeye geri getirildiğini hatırlattı. (AA)

GSO Başkanı Konukoğlu'ndan zi

GSO Yönetim Kurulu Başkanı Konukoğlu: -"Gaziantepli [illegible] olarak bizim hedefimiz dünyadaki tüm ülkelere ihracat ge[illegible]

Gaziantep Sanayi Odası (GSO) Yönetim Kurulu Başkanı Adil Konukoğlu, Fas Ulaştırma ve Donanım Bakanı Abdelaziz Rabbah'ı makamında ziyaret etti. GSO'dan yapılan açıklamaya göre, Konukoğlu, Fas iş gezisi kapsamında gerçekleştirdiği ziyarette, Bakan Rabbah'a Gaziantep sanayisine ilişkin brifing verdi.

Konukoğlu, ziyarette, Gaziantep'in üretim çeşitliliği ve ihracat gücüyle önemli bir tedarik merkezi olduğuna dikkat çekti.

Fas ile olan ekonomik işbirliklerini güçlendirmek istediklerini belirten Konukoğlu, şunları kaydetti:

"Gaziantepli sanayiciler olarak bizim hedefimiz dünyadaki tüm ülkelere ihracat gerçekleştirmek. Bu noktada Fas bizim için önemli bir ülke. Umut ediyorum ki, yaptığımız bu ziyaretler gerçekleştireceğimiz işbirliklerinin başlangıcı olur. Biz Faslı iş adamlarımızı da Gaziantep'te ağırlamaktan büyük memnuniyet duyacağız. İşbirliklerimizin arttırılması yönünde üzerimize düşen her türlü görevi yapmaya hazırız."

Bakan Abdelaziz Rabbah da Gaziantep heyetini ağırlamaktan büyük mutluluk duyduğunu belirtti.

Gaziantep sanayisinden oldukça [illegible] ifade eden Rabbah, iki ülke [illegible] daha çok işbirliğine girmesi için [illegible] kolaylıkları sağlayacaklarını aktard

Konuşmaların ardından GSO B[illegible] Konukoğlu, Bakan Rabbah'a G[illegible] yöresel hediyeler takdim etti.

Zirve Üniversitesi basketbol bursuyla öğrenci alacak

Basketbol Antrenörü Yağcı: "Üniversite olarak spora ve sporcuya destek veriyoruz"

Zirve Üniversitesi'nin basketbol takımı için burslu oyuncu seçme kampını yapacağı bildirildi.

Üniversiteden yapılan açıklamaya göre, Basketbol Antrenörü Osman Yağcı, Kızılhisar Kampüsünde yapılacak seçmeler hakkında bilgi verdi.

Seçmelerin 26 Haziran-1 Temmuz tarihleri arasında yapılacağını ifade eden Yağcı, şu bilgileri verdi:

"2012 yılında yapılan YGS ve LGS sınavlarına girmiş ve 2012 yılında aktif olarak basketbol oynamış olması gerekiyor. Sporcular kamp programına katılmak için teknik ekibimizle ön görüşme yapacaklar. Kamp için başvuralar başlamıştır. Sağlık, Kültür ve Spor Müdürlüğü'ne yapılabilecek başvuru için (342) 211 6666'dan dahili 6931'den detaylı bilgi alınabilir.

Üniversite olarak spora ve sporcuya destek veriyoruz. 2011 yılında ilk defa uyguladığımız basketbol bursuyla 8 sporcuya burs verdik ve takım 2011-2012 sezonunda Erkekler Bölgesel Basketbol Ligi'nden Türkiye Basketbol 3. Ligi'ne çıkma başarısı gösterdi. Üniversiteler 2. Ligi'nden 1. Ligi'ne çıkma başarısı gösteren takımımızdaki öğrencilerimiz sporda gösterdikleri başarıyı derslerinde de göstermişlerdir."

Zirve Üniversitesi Rektörü Prof. Dr. Adnan Kısa da bu uygulama sayesinde, hem başarılı sporcuların önünün açıldığını hem de öğrencilere güzel bir üniversite de okuma fırsatı sundukları aktardı.

Burslu sporcu alımı sayesinde üniversitenin Gaziantep ve Türkiye sporu adına güzel ve başarılı işler ortaya çıktığını belirten Kısa, "Bunu geçen yıl basketbol başta olmak üzere birçok branşta başarıyla gerçekleştirdik. Önümüzdeki yılda aynı başarı grafiğini yakalayacağımızı düşünüyorum. Yeteneklı sporcularımızı Zirve Üniversitesi'nde okumaya davet ediyoruz" dedi. (AA)

Gaziantep'te badem kaçakç

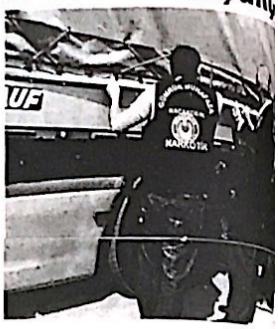

Gaziantep'te 59 bin kilogram badem içi ele geçirildi.

GAP Bölge ve Ticaret Bölge Müdür Vekili Fikret Erol, yaptığı yazılı açıklamada, Gaziantep Gümrük Muhafaza Kaçakçılık ve İstihbarat Müdürlüğü ekiplerince yapılan çahşmada, doğu illerinden yasa dışı yollarla Türkiye'yi giriş yapan badem içi sevkiyatı yapılacağı bilgisine ulaşıldığını bildirdi.

Erol, badem içinin taşınmasında kullanılan tırın Gaziantep'e girdiğini tespit eden ekiplerin, GATEM-Kuruyemişciler ve Şekerciler Sitesine operasyon gerçekleştirdiğini ve tırda yapılan aramada 59 bın kilogram badem bulduğunu ifade etti.

Erol, badem ve bademlerin taşınmasında kullanılan tıra el konulduğunu, olayla ilgili olarak da F.K, B.H, M.Y, K.Y, S.K, C.H ve R.C isimli kişiler hakkında ise suç duyurusunda bulunulduğunu bildirdi. (AA)

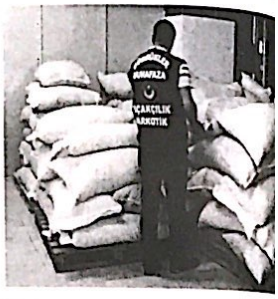

Yitik : Nüfus Cüzdanımı ve B Sınıfı Ehliyetim[illegible] Hükümsüzdür. İbrahim [illegible]

NİZİP TAKSİ

Güven ve Konfor İle Hizmetinizdeyiz...!

0 532 682 79 86

TEL : 0342 517 12 22

24 Saat Hizmetinizde

Memnuniyetinizi Dostlarınıza, Şikayetinizi Bize Bildiriniz

S.S.123.NOLU KOOP.

BELDE OFSET MATBAACI

GAZETE, DERGİ, KİTAP, BROŞÜR, AFİŞ, KARTVİZİT, KAŞE, BLOKNOT, TAKVİM

Tel :517 45 50 Fax: 517 60 7

Tahtani-Mahallesi Necip Mahmut Cad.16/B NİZİP

CamScanner ile tarandı

NİZİP

GÜNLÜK SİYASİ BAĞIMSIZ GAZETE

Nizip'in İlk Yerel Gazetesi
NİZİP GAZETESİ
Kuruluş : 1968

31 MAYIS 2012 PAZARTESİ

www.nrtmedya.com

Fiyatı: 25 KRŞ

...ın El Pastanesi ...le Renk Katacak

Fatih Sultan Mahallesi Yavuz Sultan Selim Bulvarı üzerinde hizmet verecek olacak Altın El Pastanesi, düzenlenen açılış töreni ile birlikte hizmete girdi. Nizip Belediye Başkanı Hacı Fevzi Akdoğan, AK Parti İl Genel Meclis Üyesi Galip İnal, Hizmet İş Sendikası Başkanı Murtaza Cengiz, çevre esnafları ve çok sayıda vatandaş katıldığı açılışın ardından, Altın El Pastanesi'ni gezen davetlilere pasta ve meşrubat ikram edildi. Modern dizaynı ile göz kamaştıran Altın El Pastanesi, alanında uzman kadrosu ile Nizip İlçe Halkına en kaliteli hizmet vermeyi amaçladıklarını belirten İşletme sahibi Metin Örtürk, kaliteli hizmet anlayışı ile nezih ortamda zengin menümüzle hizmet vereceğiz. Pastanemizde görev alan ustalarımızla ve alanında uzmanlaşmış kadromuzla hizmetli ilke sayarak tüm halkımızı bekliyoruz" dedi. Nizip Belediye Başkanı Hacı Fevzi Akdoğan ise, "İlçemizde her açılan işletme bizi memnun ediyor. Çünkü her açılan işletme ilçe ve ülke ekonomisine katkıda bulunuyor ve istihdama büyük katkı sağlıyor. Son zamanlarda Nizip'te özellikle hizmet sektöründe yeni ve kaliteli iş yerlerinin açılması bizleri sevindiriyor. Ben bu bağlamda hizmete giren Altın El Pastanesi'nin ilçemize ve ülkemize hayırlı olmasını diliyorum" diye konuştu. (Haber Merkezi)

"Yaz Meyveleri Tezgâhlarda Yerini Aldı"

Kış mevsiminde ihracat sorunları ve kötü hava şartlarının da etkisiyle pıvasada az bulunan, dolayısıyla artış gösteren sebze meyve fiyatları, yaz mevsiminin yüzünü göstermesiyle düşüşe geçti. Her türlü sebze ve meyve çeşidinin istenilen miktarda bulunabildiği Nizip sebze halinde son günlerde hareketlilik söz konusu. Konuyla ilgili bir açıklama yapan Nizip Sebze Halı Dernek Başkanı Muslüm Uysal, "Sebze ve meyve fiyatlarında yaz mevsiminin gelmesiyle bir düşüş söz konusudur, sebze halinde yaz meyvelerinin tamamı gelmiş durumda. Geçtiğimiz günlerde 4 TL ve kadar yükselen domates fiyatı tahmin ettiğimiz gibi düştü" dedi. Müslüm Uysal, "Nizip Sebze Halı'nın bu denli hareketli olması esnafı, vatandaşı ve dolayısıyla bizi de sevindiriyor" dedi. (Haber Merkezi)

Makine nakış kursunun yıl sonu sergisi açıldı

Nizip Mehmet Akif Halk Eğitim Merkezi Müdürlüğü (HEM) tarafından 2011-2012 eğitim öğretim yılında düzenlenen makine nakış kursunun yıl sonu sergi açıldı.

Dr. Abdulkadir Erdil İlköğretim Okulu'nda açılan sergide, kursiyerler tarafından yapılan masa ile yatak örtüleri, taşlarla süslenen bardaklar ve çeşitli ürünler yer alıyor.

İlçe Millî Eğitim Müdürü Cengiz Gündeş, sergiyi gezdi.

HEM Müdürü Suna Sertpolat da kursun önemine değinerek, sergide emeği geçen herkese teşekkür etti.

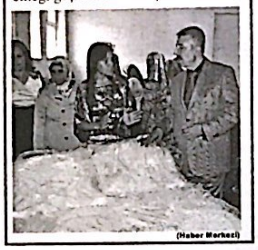

(Haber Merkezi)

...izip Belediyesi'nden ...laçlama çalışmaları

...ip Belediyesi, havaların ...masıyla birlikte ilçe ...genelinde ilaçlama çalış... başlattı. Nizip Belediyesi ... İşleri Müdürü İhsan ... yaptığı açıklamada, ...caddelerdeki çam ağaçları ... ilaçlarda bulunan haşe... ilaçlamayla mücadele ... belirtti. Kılıçparlar, şöy... "Belli aralıklarla yapa... bu çalışma kapsamında ...lerde bulunan park ve ...deki ağaçlardaki ha... evlerinde oturan insan... rahatsız etmemesi için bu ...ıdık böyle bir çalışma baş... olumlu tepkiler aldık. Bu ...ler karşısında bizlerde ...ur ve emeğimizin ...ğini görüyoruz."

(Haber Merkezi)

Öğrenciler Yararına "Kermes"

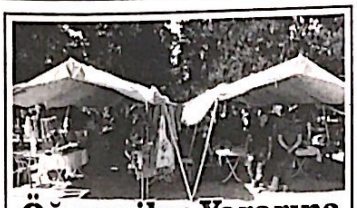

Nizip Akasya Eğitim Kültür ve Dayanışma Derneği tarafından ihtiyaç sahibi öğrenciler yararına kermes açıldı. Okan Parkı içerisinde düzenlenen kermesin açılışında bir konuşma yapan Dilek Yılmaz, eğitimin ve eğitime desteğin son derece önemli olduğunu ifade etti. İhtiyaç sahibi çocukların eğitimine katkıda bulunmak üzere bir kermes düzenlendiğini vurgulayan Nizip Akasya Eğitim Kültür ve Dayanışma Derneği Başkanı Dilek Yılmaz, kermeste; birbirinden lezzetli pastalar, börekler ve yöresel yemeklerin yanı sıra giyim eşyaları da bulundurduk. Emek veren hanım kardeşlerimiz olmak üzere emeği geçen herkese teşekkür ediyorum ve kermesin hayırlı olmasını dılıyorum." İhtiyaç sahibi öğrenciler yararına düzenlenen "Kermes" 31 Mayıs 2012 Perşembe gününe kadar devam edecek. (Haber Merkezi)

Özcan Fotoğrafçılık Hizmete Girdi

Açılış kurdelesi, Nizip Belediye Başkanı Hacı Fevzi Akdoğan tarafından kesilen Özcan Fotoğrafçılık, bugün itibariyle hizmet vermeye başladı. Açılış Töreni'ne Başkan Akdoğan'ın yanı sıra Belediye Başkan Yardımcısı Avukat Salih Uygur, AK Parti İl Genel Meclis Üyesi Galip İnal, Nizip Ziraat Odası Başkanı Sıddık Durmaz, Nizip Ticaret Odası Meclis Başkanı Mustafa Doktoroğlu ve çok sayıda esnaf ve vatandaş katıldı. Açılış sonrası bir açıklama yapan Nizip Belediye Başkanı Hacı Fevzi Akdoğan, yeni işyerinin hayırlı olmasını diledi.İşyeri sahibi Orhan Özcan ise, Cumhuriyet Mahallesi Karslı Sadık sokak üzerinde hizmet vermeye başladık. Nizip'e farklı bir fotoğrafçılık anlayışı getireceğiz" diye konuştu. (Haber Merkezi)

...K, Nizip'te 130 aileye kavurma dağıttı

...ürk Hava Kurumu (THK), Nizip ilçesinde ...130 aileye 2'şer kilo et ...ma dağıttı. THK Nizip ...şkanı Hasan Gören, ...ıklamada, bu yıl da ...merkez tarafından ...ilen kavurma kutularını ...ılarında ihtiyaç sahibi ...ağıtıldığını bildirdi. ...ürk Kurumu ...larında, hijyenik şartlara ...ilen kavurmaların soğutma sistemi araçlarla Nizip'e getirildiğini ...ifade Gören. "THK bu faaliyeti her yıl gerçekleştiriyor. Kurban Bay... ...ında kurban etleri Et Balık Kurumu Tesisleri'nde muhafaza ... Daha sonra da ihtiyaç sahibi vatandaşlara dağıtılmak üzere kavur... ...ılmak üzere getiriliyor. Bizlere gönderilen paketleri zaman kaybetme... ...önceden tespit edilen ihtiyaç sahibi ailelere dağıtıyoruz" dedi

(Haber Merkezi)

Nizip'te Rap Konseri

Nizip Kapalı Spor Salonu'nda dün akşam gerçekleştirilen Rap Konseri'ne özellikle gençler ilgi gösterdi. Giriş ve çıkışlarda izdiham yaşandığı gözlerden kaçmadığı konser için, giriş biletlerinin 5 TL olmasına rağmen ilgi yoğun oldu. Arabesk rap ve melankolik dalında tanınan Tripkolik lakaplı Seda Sular, konser dolayısıyla İstanbul'dan Nizip'e gelerek, Nizipililere unutulmaz dakikalar yaşattı. Konserde zaman zaman seyirciler arasında yaşanan sözlü tartışmalar, kavgaya dönüştü, ancak Nizip Emniyet Müdürlüğü ekipleri tarafından anında önlendi. Ancak salonda tartışan bir grup seyirci ise konseri çıkışı büyük bir kavgaya tutuşunca, ortaya istenmeyen manzaralar çıktı. (Haber Merkezi)

Nizip'te 25 Kilogram Esrar Ele Geçirildi

Nizip'te bir otomobilde, 25 kilogram esrar ele geçirildi. Bir ihbarı değerlendiren Nizip Emniyet Müdürlüğü Kaçakçılık ve Organize Suçlarla Mücadele Grup Amirliği ekipleri, bir süre takip ettikleri plakası açıklanmayan Abdullatif K. (38) yönetimindeki otomobili, ilçe girişinde durdurdu. Araçta yapılan aramada, 25 kilogram esrar bulundu. Gözaltına alınan sürücü Abdullatif K. emniyetteki işlemlerinin ardından çıkarıldığı mahkemece tutuklandı. (Haber Merkezi)

CamScanner ile tarandı

"Amerika-Türk Koalisyonu" heyeti Gaziantep

Amerika-Türk Koalisyonu (TCA) Başkanı Lincon McCurdy, ABD'de yaşayan Türkler'in her alanda başarılı olduğunu belirterek, "Ancak politik arenada büyük eksikleri var. Bu alandaki eksikliğin giderilmesi için de Türkler'i bu alanlara çekmeye çalışıyoruz" dedi.

Gaziantep Ticaret Odası'ndan (GTO) yapılan açıklamaya göre, ABD Kongre Üyesi Jason Chaffetz'in İdari Sefi Justin Hardin, Kongre Üyesi Tim Holden'nın Yasama Direktörü Keith Pennick, Kongre Üyesi Joe Pitts'in Yasama Direktörü Monica Volante ve Kongre Üyesi Mike Rogers'in Yasama Danışmanı Meghan Drenan'ın da aralarında yer aldığı heyet, TCA Başkanı Lincon McCurdy ve Başkan Yardımcısı Başak Kızıldemir'le birlikte GTO'yu ziyaret etti.

Heyet, ziyaretleri sırasında GTO Meclis Başkanı Zeki Yağcı ve Yönetim Kurulu üyeleriyle bir araya geldi.

McCurdy, burada yaptığı konuşmada, TCA'nın kuruluş amacı ve çalışmaları hakkında bilgi verdi. TCA'nın Türkiye ile ilgili konuların eğitim yoluyla daha iyi anlaşılmasını sağlamak amacıyla kurulduğunu ve kar amacı gütmeyen bir kuruluş olduğunu belirten McCurdy, şunları kaydetti: "TCA 2007 yılında Washington'da kuruldu. Türkiye ve Türk Amerikalılar'ın tanınması, görüşlerinin duyurulması, haklarının korunması, iki ülke arasında işbirliği, anlayış ve dostluğun geliştirilmesi, Amerika'da yaşayan Türkler'in başarılarının duyurulması ve Amerika'da faaliyet gösteren Türk derneklerinin koordinasyon içerisinde çalışmasını sağlamak üzere kurulmuştur. Bu amaçlara ulaşmak için

Amerika-Türk Koalisyonu Başkanı McCurdy: -"ABD'de yaşayan Türkler her alanda başarılılar. Önemli yatırımları
cak politik arenada büyük eksikleri var. Bu alandaki eksikliğin giderilmesi için de Türkler'i bu alanlara çekmeye ç

ABD Kongresi ile yakın ilişkiler kurmak, gerek kongre üyeleri gerekse onların danışmanlarını Türkiye'ye davet ederek bu kişilerin Türkiye'yi yakından tanımasını sağlayarak iki ülke ilişkilerine olumlu destek vermeye çalışıyoruz. Bugün gerçekleştirdiğimiz ziyaretle ABD Kongresi üyelerinin danışmanları ile sizin gibi önemli sivil toplum örgütü temsilcilerini bir araya getirerek merak edilen konularda bilgilenmelerini sağlamayı amaçladık."

Lincon McCurdy, ABD'de 300-500 bin Türk yaşadığını belirterek, "ABD'de yaşayan Türkler her alanda başarılılar. Önemli yatırımları var. Ancak politik arenada büyük eksikleri var. Bu Türkler'in, bu alanda yeteneksiz olduklarından değil, ilgisizliklerinden. Bu alandaki eksikliğin giderilmesi için de Türkler'i bu alanlara çekmeye çalışıyoruz. Şu ana kadar az da olsa başarılı olduğumuzu söyleyebiliriz" diye konuştu.

Ortadoğu'nun ticar sanayi merkezi olma

GTO Meclis Başkanı Zeki Yağcı da duyduğu memnuniyeti dile getirerek müttefik ülke ABD'den dostlarının görmekten ve Gaziantep Ticaret altında ağırlamaktan mutluluk d

Kentin sosyal, kültürel ve ekon yapısıyla ilgili bilgi veren Yağcı, İpek Yolu üzerinde bulunması dola boyunca sanayi ve ticaretin merk vurguladı. Gaziantep'in sosyal, k ekonomik alanda sağladığı gelişm Türkiye'deki illere model olarak gö ifade eden Yağcı, üretim ve ticaret olması nedeniyle sürekli olarak b lojistiğin merkezi konumunda old Yağcı, şöyle devam etti:

"Bugün gelinen noktada 6 bin imalathanesi olan, 200 binin üzerin işletmelerde istihdam yaratan 4 or bölgesi, serbest bölgesi, uluslarara olan, ülkenin doğusu ve batısına demiryolları ile ulaşabilen bir Gaziantep'teki tüm kurum ve kuru çok ciddi bir birlik ve beraberliğimiz Sağlanan ortak akılla kent olarak Ortadoğu'da ticaret ve sanayinin diplomasi, finans, fuarlar ve kongre olma gibi bir vizyon belirledik. Bu emin adımlarla ilerliyoruz."

Konuşmasının ardından Yağcı, TCA Lincon McCurdy ve heyet üyelerine çeşitli hediyeler verdi.

Ölen çocuğun yakınları hemşireleri darp etti

Gaziantep İl Sağlık Müdürü Metin Karakök: "Çocuk Hastanesi'nde yakınları vefat eden kişiler hemşireleri darp etti"

Gaziantep İl Sağlık Müdürü Metin Karakök, Çocuk Hastanesi'nde yakınları vefat eden kişilerin, hemşireleri darp ettiğini bildirdi.

Metin Karakök, İl Sağlık Müdürlüğü'nde yaptığı açıklamada, üzerine sıcak su dökülmesi sonucu vücudunun çeşitli bölgeleri yanan ve hastaneye getirilen 1 yaşındaki Umut Kaniyolu adlı hastanın, sağlık görevlilerinin tüm uğraşlarına rağmen kurtarılamadığını belirtti.

Bu durumun çocuğun babasına bildirildiğini aktaran Karakök, şunları kaydetti:

"Yapılan tüm müdahalelere rağmen hastanın kaybedildiği ifade edilmiştir. Bunun üzerine 4-5 kişi yanık ünitesinin otomatik kapılarını elleriyle açarak içeri girmiş, hemşireler A.P, S.K. ve personel S.Y. sözlü ve fiziksel olarak darp edilmiştir. Diğer hastalara da saldıran, saldırganlar, çalışanların 'beyaz kod' vermelerini de engellemiştir. Çalışanlardan birinin arka kapıdan çıkarak güvenliğe ulaşmasıyla saldırganların daha büyük zarara neden olmalarının önüne geçilmiştir."

Olayın emniyet ve savcılığa intikal ettiğini ifade eden Karakök, İl Sağlık Müdürlüğü tarafından da olayla ilgili detaylı inceleme başlatıldığını kaydetti. (AA)

Gaziantep'teki kaçakçılık operasyonu

Gaziantep merkezli 4 ilde eş zamanlı düzenlenen operasyonda gözaltına alınıp adliyeye sevk edilen 33 zanlıdan 16'sı tutuklandı

Gaziantep merkezli 4 ilde eş zamanlı düzenlenen operasyonda gözaltına alınıp adliyeye sevk edilen 33 zanlıdan 16'sı tutuklandı.

Suriye'den getirilen kaçak malzemelerin sınırdan tel örgü üzerinden atılarak "sırtçı" tabir edilen kişiler aracılığıyla Karkamış ilçe merkezinde depolanması ve Gaziantep ile Şanlıurfa'da pazarlandığı yönündeki iddia üzerine başlatılan soruşturma kapsamında, İl Jandarma Komutanlığı ve Gaziantep Emniyet Müdürlüğü ekiplerince Gaziantep, Karkamış ve Nizip ilçe merkezleri ve köyleri ile Diyarbakır, Şanlıurfa ve Niğde merkezinde 64 adreste yapılan aramalarda gözaltına alınanlardan 33'ü, bugün jandarmadaki işlemlerinin ardından adliyeye sevk edildi.

Şüphelilerin 17'si serbest bırakılırken, 4'ü asker 16 kişi çıkarıldıkları mahkemece tutuklandı.

Gaziantep merkezli 4 ilde 23 Mayıs Cuma günü eş zamanlı düzenlenen operasyonda, aralarında 1 polis ile sınırda görevli 7 askerin bulunduğu çok sayıda kişi gözaltına alınmış, zanlılardan bir kısmı dün adliyeye çıkarılmıştı. (AA)

Gaziantep'te rehberlik hizmetleri

Şahinbey Rehberlik Araştırma Merkezi Müdürü Mehmet Tokmak, Türkiye'deki diğer merkezlere örnek teşkil edecek çalışmalar yaptıklarını söyledi. Tokmak, yaptığı açıklamada, Türkiye'de ilk defa internet sitesi üzerinden elektronik randevu sistemi oluşturan merkez olduklarını belirtti. Tokmak, "Türkiye' deki diğer merkezlere örnek teşkil edecek çalışmalar yapıyoruz. Belediyelerin geliştirdikleri projelere destek veriyoruz. YGS, LYS ve SBS' ye giren öğrencilerimize tercih danışmanlığı ve rehberlik hizmetleri veriyoruz" dedi.

Gaziantep Çocuk Mahkemesi tarafından Şahinbey ilçesinde bulunan suça karışmış okul çağı çocukları ile ilgili kendilerinden rapor istendiğini kaydeden Tokmak, "Bu kapsamda bugüne kadar 150 çocuk sanık ve aileleri ile görüşülerek, rapor hazırlanmıştır" diye konuştu.

Tokmak, başta rehber öğretmeni olmayan okullar olmak üzere ihtiyaç duyan tüm okullarda çeşitli çalışmalar yaptıklarını ifade ederek, şunları söyledi: "Anne-baba eğitim seminerleri, etkili ve verimli ders çalışma, ergenlik dönemi, SBS, YGS, LYS seminerleri, sınav kaygısı ve baş etme yolları konularında eğitimler verildi ve verilmeye devam ediliyor. Yerel televizyon kanallarında 15 günde bir 'Aile eğitimi ve aile içi iletişim' konulu programlar yapıldı ve yapılmaya devam ediliyor. Kendi okullarında öğrenime güçlüğü çeken öğrencilerle ilgili tarama talepleri göz önünde bulundurularak 2011 yılında 24 okulda 630 öğrenci için eğitsel tarama yapılarak okullara bilgi verilmiştir."

Tokmak, "Eğitim Her Engeli Aşar" projesi kapsamındaki çalışmalarından dolayı Cumhurbaşkanı Abdullah Gül'ün eşi Hayrünnisa Gül tarafından ödüllendirildiklerini de bildirdi. (AA)

Hattuşa paneli ve atölye çalışması

Gaziantep Büyükşehir Belediyesi Kültür ve Sosyal Hizmetler Daire Başkanlığı, "2012 yılı Türkiye - Hollanda dostluğunun 400. yılı" dolayısıyla "Güneşin Bahçesinde Kargamış'tan Hollanda'ya Hattuşa" adlı tiyatral - senfonik konser düzenledi.

Büyükşehir Belediyesi'nden yapılan açıklamaya göre, konserin ardından yarın Ömer Ersoy Kültür Merkezi'nde yapılacak, Hattuşa paneli ve Hattuşa atölye çalışmasında da Hititler ve Geç Hititlerde sosyal ve kültürel yaşam, Hititlerde müzik kültürü ve Türk musikisi konuları uzmanları tarafından ele alınacak." (AA)

Nöbetçi Ecza

BUGÜN-BU
ÜMİT
ECZANE
NÖBETÇİ

NİZİP

Yıl: 44 Sayı: 6208

BELDE RADYO, TV YAYINCILIK VE REKLAMCILIK A.Ş

İmtiyaz Sahibi
Osman ALPASLAN

Yazı İşleri Müdürü
Mehmet Metin İLİKSOY

Hukuk Da
Av. Murat

Muhabirler
Ahmet ALPASLAN Şule DAYI

YAYIN TÜRÜ: GÜNLÜK YEREL SÜRELİ

YÖNETİM YERİ: Saha Mah. Belediye
Kat:6 Nizip/Gaziantep
TEL: 0 342 517 20 63 - 517 63 20
FAX: 0 342 517 60 76

BASKI YERİ: Belde Ofset Matbaa
Adres: Tahtani Mah. Necip Mahmut Ca
TEL: 0 342 517 45 50 FAX: 517 60 7

Gazetemiz Basın Konseyi ve Nizip Gazeteciler Cemiyeti

Nizip gazetesi'nde yayınlanan yazı, haber ve fotoğra
hakkı Belde Radyo Tv Yayıncılık A.Ş. ve attı Kayna
dahi izinsiz kullanılamaz.
Nizip Gazetesi Basın Meslek İlkelerine Uymayı Sö
Makale ve köşe yazılarının sorumluluğu yazarlarına
sorumluluğu reklam verenlere ait

CamScanner ile tarandı

gelsiz Yürekler 2. Gaziantep Buluşması"

NİZİP

mı çerçevesinde Gaziantep'e gelen engelliler, desteklerinden dolayı şehir Belediye Başkanı Asım Güzelbey'e teşekkür plaketi verdi

Yürekler 2. Gaziantep Buluşması" programı de çeşitli kentlerden Gaziantep'e gelen en- steklerinden dolayı Büyükşehir Belediye Asım Güzelbey'e teşekkür plaketi verdi. şehir Belediyesi'nden yapılan açıklamaya Yürekler Gaziantep Buluşması organi- gerçekleştiren Engelsiz Yürekler Gaziantep Ramazan Taşkın, geçen yıl ilkini düzen- buluşmaya bu yıl da büyük destek veren Bü- Belediye Başkanımız Güzelbey'e katkıların- plaket verdiklerini söyledi. Gaziantep'in büyük katkı sağlayan program kapsamında Mozaik Müzesi, Gezegen Evi, Büyükşehir müzeleri, Zeugma tekne turu ve Botanik Bahçesi gezileri yaptıklarını anlatan Taşkın, şunları kaydetti: "Ülkemizin çeşitli illerinden Gaziantep'e gelen engellilerin yoğun talebi üzerine bu sene programın ikincisini gerçekleştirdik. Bu yılki organizasyon diğerinden daha fazla ses getirdi. Misafirlerimiz Gaziantep'ten ayrılırken 3. Gaziantep buluşmasının yapılmasını istediler. Bizler burada sadece organizasyonu yapıyoruz, bu organizasyonun asıl ev sahipleri yerel yönetimler. Bunların başında da Büyükşehir Belediye Başkanımız Asım Güzelbey geliyor. Geçen sene olduğu gibi bu sene de gerekli desteği sağladı. Kendisine ne kadar teşekkür etsek azdır." Taşkın, özellikle Zeugma Mozaik Müzesi'nin engellilerin gezebilecekleri formatta düzenlenmesinin memnuniyet yarattığını ifade etti.

Asım Güzelbey de Türkiye'nin dört bir yanından gelen engellilerin 3 gün Gaziantep'te en iyi şekilde ağırlandığını, kentin önemli yerlerini gezdiklerini ifade ederek, "Bu buluşmalar şehrimizin tanıtımında büyük rol oynamaktadır. Bu yıl ikincisi gerçekleştirilen organizasyonda emeği geçenlere teşekkür ediyorum. Gaziantep'in engelsiz yaşanabilir bir il olması için elimizden gelen gayreti gösteriyoruz. Engellilerin Gaziantep'ten mutlu ve sorunsuz ayrılması çok önemli. Her zaman bu tür organizasyonlara destek sunmaya devam edeceğiz" diye konuştu. (AA)

yükşehir Belediye Başkanı Güzelbey ze ve meyve komisyoncularını ziyaret etti

Büyükşehir Belediye Başkanı Asım Güzelbey, Gaziantep Sebze ve Meyve Komisyoncuları'nı ziyaret etti.

Büyükşehir Belediyesi'nden yapılan açıklamaya göre, esnafı tek tek gezen Güzelbey, sorunları dinledi. Aralık 2011 tarihinde açık ihale usulü ile satışa çıkarılan dükkanları alarak kendi mekanlarının sahibi olan esnaf bu girişiminden dolayı Başkan Güzelbey'e şükranlarını belirtti.

Gaziantep Sebze ve Meyve Komisyoncuları Başkanı Hayri Sucu ile beraber Hal Müdürlüğü'nü de ziyaret eden Güzelbey, hal müdürü İhsan Özkan tarafından yürüttükleri çalışmaları, Hal Kanunu ve uygulamaları hakkında sunum yaptı.

Özkan, şunları söyledi:

"Vatandaşlarımızın temel gıda ihtiyaçlarının sağlandığı halde ürünlerin sağlıklı, hijyenik, temiz ortamlarda satışlarının yapılması, giriş çıkışlarda yasal mevzuatlara uygunluğun denetlenmesi çalışmalarımızı titizlikle sürdürüyoruz. Esnafımızın, belediye yetkilileri ile uyumlu bir şekilde sürdürdükleri çalışmadan son derece memnunuz. Esnafımıza ve Gaziantep Sebze ve Meyve Komisyoncuları Başkanı Hayri Sucu'ya teşekkür ediyoruz."

Yaz sezonun başlamasıyla birlikte alış verişin canlanmaya başladığını belirten hal esnafı, Büyükşehir Belediyesi tarafından yapılan ihalenin ardından kendi mülkleri olan dükkanlarda ticaret sürdürmekten büyük memnuniyet duyduklarını belirterek, "Başkan Güzelbey bizlere babalık yaptı" dediler. (AA)

enli Okul Projesi

aziantep Emniyet Müdürlüğü Çocuk Şube Müdürlüğü, "Güvenli Okul Projesi" maya devam ediyor. yet Müdürlüğü'nden yapılan ada, projenin Gaziantep de bulunan 59 lise, 175 tim okulu olmak üzere toplam lda eğitim gören 293 bin 332 nı kapsadığı belirtildi. -2011 eğitim öğretim döneminde tedbirlerin gözden geçirildiği, da meydana gelen olaylar

lendirildiği, okul irtibat llerinin günlük olarak dukları raporların incelenerek rın risk derecelerinin yeniden lendiği ifade edilen açıklamada, şu er verildi.

"...lan analizler ışığında; 2011- eğitim öğretim dönemi için da güvenli eğitimin sağlanması de alınan tedbirler ve yeni malar oluşturulmuş. Bu nda İl Emniyet Müdürlüğümüz Şube Müdürlüğü koordinesinde, ılık ve Organize Suçlarla dele Şube Müdürlüğü, Güvenlik ruş Şube Müdürlüğümüz ekipleri likte okulların çevresinde rutin k 'güvenli okul uygulaması' lmaktadır. Bu zamana kadar her biri h okul çevresinde olmak üzere z merkezindeki toplam 234 okul resinde güvenli güvenli okul lması yapılmış, okul ve okul lerinde toplam 1908 şahıs lenmiş, çeşitli suçlardan aranan 6 ı ve kayıp olarak aranan 2 şahıs k üzere toplam 8 şahıs yakalanarak rında gerekli yasal işlem lmıştır."

Uygulamalar kapsamında okul lerinde bulanan umuma açık 243 rinin de denetlendiğini bildirilen lamada, mevzuatta belirtilen şartları madığı tespit edilen 53 işyerine l işlem yapıldığı, durumundan lenilen 91 aracın incelendiği, 3 trafikten men edildiği kaydedildi. Şahinbey ve Şehitkamil ilçelerinde lise ve 175 ilköğretim okulunda birer görevlisi olarak 234 polis urunun görev yaptığı bildirilen lamada, "Öğrencilerimizi polisiye birlerle korumanın yanı sıra lerimize büyük görev düşmektedir. ğu sadece okula göndermekle ayıp, çocukların okuldaki durumu rasını da takip etmeniz ekmektedir" denildi. (AA)

"Türk-Macar Türkoloji" sempozyumu kapsamında panel düzenlendi

Gaziantep'te düzenlenen "Türk-Macar Türkoloji" sempozyumu kapsamında panel düzenlendi.

GaziantepÜniversitesi'nden(GAÜN) yapılan açıklamaya göre, Atatürk Kültür Merkezi'nde düzenlenen panele Türkolog Prof. Dr. Mihayl Dobrovits ve GAÜN Fen-Edebiyat Fakültesi Türk Dili ve Edebiyatı Bölümü Öğretim Üyesi Yrd. Doç. Dr. Mehmet Soğukömeroğulları konuşmacı olarak katıldı.

Dobrovits, ölümünün yüzüncü yılında Vambery'i anlattı. Turancılık üzerine konuşan Yrd. Doç. Dr. Mehmet Soğukömeroğulları da Turan teriminin coğrafi ve siyasi olmak üzere iki anlamda kullanıldığını söyledi. Soğukömeroğulları, "Siyasi anlamda Türklerin doğal birliği anlamını taşıyan Türkleri sadece bir bayrak altında birleştirmeyi kendine amaç edinen turanı bütün Türk boylarını içine alan bir kavramdır. Bu kavramın içinde Özbekler, Kırgızlar, Tatarlar yer alıyor" dedi. (AA)

Aile içi şiddetin önlenmesine yönelik seminer

Gaziantep Emniyet Müdürlüğü Toplum Destekli Polislik Şube Müdürlüğü görevlileri, toplumu bilgilendirme ve bilinçlendirmeyi amaçlayan projeler uyguluyor.

Emniyet Müdürlüğü'nden yapılan açıklamada, aile içi şiddetin vatandaşlar için bireysel güvenlik tehdidi olarak değerlendirildiği belirtilerek, çoğunlukla kadınların ve küçük yaşta çocukların maruz kaldığı, sosyal yaşam, ekonomik hayat, örf adet ve töre gibi unsurların aile içi şiddeti tetiklediği tespit edildiği ifade edildi.

Açıklamada, şöyle denildi:

"İlimizdeki risk altında bulunan mahallelerimizde Toplum Destekli Şube Müdürlüğü görevlilerimizce vatandaşlarımızla birebir yaptığımız çalışmaların yanı sıra halk eğitim merkezlerinde ve toplantı salonlarında

risk altında bulunan bayan ve çocuklarımıza yönelik seminerler düzenlenmektedir. Seminerlerimiz Toplum Destekli Polislerin organizasyonu ile psikolog Sabri Özdemir tarafından verilmektedir. Bu seminerlerde aile içi şiddetin nedenleri, önlemleri ve başvurulacak hukuki yollar anlatılmaktadır." (AA)

Hasan Kalyoncu Üniversitesi'nde düzenlenen konferansta İngilizce öğretmenlerine yabancı dil öğretmenin teknikleri anlatıldı

Hasan Kalyoncu Üniversitesi Yabancı Diller Yüksekokulu tarafından düzenlenen "1. ELT Konferansı"nda, İngilizce öğretmenlerine yabancı dil öğretmenin teknik yönleri anlatıldı.

Hasan Kalyoncu Üniversitesi'nden yapılan açıklamaya göre, "Gerçek Yaşama Uygun Öğretim" başlıklı konferans, Gaziantep ve çevre illerdeki İngilizce öğretmenleri ve okutmanlarının katılımıyla gerçekleşti.

İngilizce öğretmenleri için hizmet içi eğitimi görevi de üstlenen ve uluslararası alanda isim yapmış konuşmacıları dinleyicilerle buluşturan konferansın açılış konuşmasını, Rektör Prof. Dr. İbrahim Özdemir yaptı.

Yabancı dil bilmenin açacağı ufukları ve imkanları kendi yaşamından örnekler vererek anlatan Özdemir, dili öğrenmek için gerçek yaşam ortamında bulunmanın önemine değindi.

Yabancı Diller Yüksekokulu Müdürü Yrd. Doç. Dr. Bayram Peköz de konuşmasında, gerçek yaşama uygun olarak düzenlenmemiş İngilizce ders kitaplarından ve sınıf içi uygulamalardan örnekler vererek, dil öğretiminin gerçek yaşama uyarlanmasının önemini anlattı. Peköz, dil sınıflarının gerçek yaşamda karşımıza çıkan durumları yansıtması gerektiğini vurguladı. Üniversite okutmanlarından Teresa Doğuelli ise sınıf içinde kullanılabilecek ve gerçek yaşama uygun etkinlikleri uygulamalı olarak gösterdi.

Konuşmaların ardından, workshop çalışmaları yapıldı. (AA)

CamScanner ile tarandı

Türkiye Basketbol 2. Ligi fina

Optimum TED Ankara Kolejliler: 72 - Gaziantep Büyükşehir Belediyespor

Salon: Abdi İpekçi Hakemler: Recep Ankaralı xx, Osman Sinan İşgüder xx, Ahmet Tatlıcı xx Optimum TED Ankara Kolejliler: Ali Berent Kavaklıoğlu xx 2, Cihan Amasyalı xx 3, Hakan Yapar xxx 16, Famutimi xxx 19, Ufuk Gürgen xx 2, İlker Türel xx 4, Mehmet Nezih Özbakır xx, Sercan Ergın xx, Gökhan Orçun Tunca xxx 6, Osman Orçun Göllü xxx 12, Downey xx 8 Gaziantep Büyükşehir Belediyespor: Waller xx 13, Erden Eryüz xxx 12, Hadi Doğan xxx 13, Ahmet Kaplan xx 5, Mesut Ademoğlu xx 5, Serhat Uğur xx 3, Ford xx 6, Murat Göktaş xx 2, Gürol Karamahmut xx 5, Asım Özhan Özberkan x, Salih Uğraşan xx 5 1. Periyot: 15-26 Devre: 31-41 3. Periyot: 54-55

Türkiye Basketbol 2. Ligi (TB2L) play-off final maçında Optimum TED Ankara Kolejliler, Gaziantep Büyükşehir Belediyespor'u 72-69 yenerek ligde 2011-12 sezonunun şampiyonu oldu.

Karşılıklı sayılarla başlayan maçta 5. dakika 10-8 Gaziantep Büyükşehir Belediyespor lehine geçildi. Savunmasını sertleştirip dış şutlardan sayılar üretmeye devam eden Gaziantep temsilcisi, hücumda çok top kaybı yapan rakibi karşısında ilk periyotu 26-15 önde tamamladı.

İkinci periyota hızlı başlayan Optimum TED Ankara Kolejliler, 15. dakikada farkı 5 sayıya (25-30) düşürmeyi başardı. Savunmasını sertleştiren Gaziantep Büyükşehir Belediyespor, Serhat Uğur ve Gürol Karamahmut ile bulduğu peş peşe iki üç sayılık basketle farkı yeniden açtı ve devreyi 41-31 önde kapadı.

Üçüncü periyotta dış atışlarla farkı kapamaya çabalayan, ancak istediği şut yuzdesini bulamayan Başkent temsilcisi, Hakan Yapar ve Famutimi ile içerden bulduğu sayılarla periyotun sonunda farkı 1 sayıya kadar düşürmeyi başardı ve üçüncü periyot 55-54 Gaziantep Büyükşehir Belediyespor'un lehine tamamlandı.

Çekişmeli başlayan son periyotta Optimum TED Ankara Kolejliler, 35. dakikada Hakan Yapar'ın serbest atıştan bulduğu sayılarla 64-63 öne geçip, son dakikaya 69-67 önde girmeyi başardı. Son dakikada karşılıklı sayıların ardından skor 71-69 Başkent

temsilcisi lehineyken Gaziantep Büyükşehir Belediyespor hücumda top kaybı yaptı. Optimum TED Ankara Kolejliler'den İlker Türel iki serbest atıştan birini sayıya çevirdi. Konuk ekip bitime 4 saniye kala bulduğu hücum şansını değerlendiremeyince karşılaşma 72-69 Optimum TED Ankara Kolejliler lehine tamamlandı.

Bu sonuçla Optimum TED Ankara Kolejliler, TB2L 2011-12 sezonu şampiyonu oldu.

Karşılaşmanın ardından kupa töre... Türkiye Basketbol Federasyonu Ba... Turgay Demirel, Optimum TED An... Kolejliler takımı kaptanı Ufuk Gürg... şampiyonluk kupasını verdi.

Optimum TED Ankara Kolejliler... Gaziantep Büyükşehir Belediyespor... çeyrek ve yarı final müsabakaları... finale kalarak, yeni sezonda Beko Ba... Ligi'nde mücadele etme hakkını k...

Gaziantep'te 25 yıl sonra gelen mutlu

Gaziantepspor Yönetim Kurulu, Gaziantep Büyükşehir Belediyespor Basketbol Takımı Yöneticileri, Teknik Ekip ve Oyuncuları bir araya gelerek Spor Toto Kupası ile hatıra fotoğrafı çektirdi. BEKO 1. Ligi'ne yükselen Gaziantep Büyükşehir Belediyespor Basketbol Takımı'nı kutluyor 1. Lig'de başarılar diliyoruz.

Gaziantep Büyükşehir Belediyespor Kulübü Başkanı Ünsal Göksen, yaptığı açıklamada, 25 yıl aradan sonra yeniden basketbolda birinci lige çıkma başarısı gösterdikleri için sevinçli olduklarını söyledi.Başkan Göksen, başta kulüp başkanı Güven Güzelbey olmak üzere tüm yöneticilerin başarılı olmak için gerekenleri yaptığını, basketbolcuların ligin başından sonuna kadar olan süreçte tüm maçlarda iyi mücadele ederek, birinci... çıkmayı hak ettiğini belirtti ve basketbol... büyük bir başarıya imza attıklarını ifade etti.Başkan Göksen, basketbolda elde... başarının, Gaziantep'te sporun gelişimine katkı sağlayacağına dikkat çekti ve bu başarıda emeği geçen yöneticiler, futbolcular ve tüm taraftarlara da teşekkür etti.

Şehitkamil Belediyesinden sertifika

Şehitkamil Belediyesi bünyesinde faaliyetlerini sürdüren Belkıs Sosyal Tesisleri'ndeki kadınlara okuma yazma ve aile eğitim sertifikaları verildi.

Şehitkamil Belediyesi'nden yapılan açıklamaya göre, eğitimlerini başarıyla tamamlayan kadın kursiyerler sertifikalarını Şehitkamil Belediye Başkanı Rıdvan Fadıloğlu'ndan aldılar.

Kadınlar, okuma yazma öğrendikleri için çok mutlu olduklarını belirterek, "Sosyal tesislerde okuma yazmanın yanı sıra aile içi eğitim ve sosyal hayata katılım anlamında büyük kazanımlar edindik. Sosyal tesisler bizim için artık vazgeçilmez oldu. Fadıloğlu'na bu anlamda yaptığı hizmetlerden dolayı kendisine çok teşekkür ediyoruz" diye konuştular.

Sosyal tesisleri de eğitime ağırlık verdiklerini belirten Fadıloğlu ise öncelikle yaptıkları her projede eğitimi ön plana çıkarttıklarını ifade etti.

Faaliyete geçirdikleri her projede eğitimi ön plana çıkarttıklarını dile getiren Fadıloğlu, "Çünkü Gaziantep'in eğitim anlamında açığını kapatmak istiyoruz. Bu yüzden de faaliyete geçirdiğimiz sosyal tesislerimizde eğitime öncelik veriyoruz. Burada her yaştan vatandaşımız gelip her anlamda faydalanabiliyorlar. Sosyal tesislerimizi görüyoruz ki çok anlamlı ve faydalı işler yapıyor. Ben burada emeği geçen herkese ve sertifikalarını alan kadınlara teşekkür ediyorum" dedi. (AA)

NİZİP TAKSİ
Güven ve Konfor İle Hizmetinizdeyiz...!
0 532 682 79 86
TEL : 0342 517 12 22
24 Saat Hizmetinizde
Memnuniyetinizi Dostlarınıza, Şikayetinizi Bize Bildiriniz
S.S.123 NOLU KOOP.

BALDE OFSET MATBAACILI...
GAZETE, DERGİ, KİTAP, BROŞÜR, AFİŞ, KARTVİZİT, KAŞE, BLOKNOT, TAKVİM
Tel :517 45 50 Fax: 517 60 76
Tahtani Mahallesi Necip Mahmut Cad.16/B NİZİP

CamScanner ile tarandı

Nizip İlk Yerel Gazetesi
NİZİP GAZETESİ
Kuruluş : 1968

NİZİP

GÜNLÜK SİYASİ BAĞIMSIZ GAZETE

MAYIS 2012 CUMARTESİ
www.nrtmedya.com
Fiyatı: 25 KRŞ

etkinlik gerçekleştirildi. İl Milli Eğitim Müdürü Ekrem Serin, yaptığı konuşmada, vatandaşlardan destek beklediklerini söyledi.

"4027" mesaj hattının aralık ayının sonuna kadar açık kalacağını ve buraya gönderilen bir mesajın 5 TL değerinde olduğunu belirten Serin, "Bu tanıtım etkinliğimiz 3 gün sürecektir. Gün içinde 10.00-22.00 saatleri arasında öğrenciler tarafından dönüşümlü olarak gerçekleştirilecek ve oluşturulan stantlarda kampanyaların broşürleri ücretsiz dağıtılacaktır" dedi. Gönderilen SMS sonucunda toplanan parayla belli bir bütçeye ulaştıktan sonra okul yaptırmayı düşündüklerini ifade eden Serin, Gaziantep'in nüfusunun yaklaşık 1 milyon 800 bin kişi olduğuna işaret etti. Serin, "1 milyon kişi bize bir yıl boyunca mesaj gönderecek olsa yaklaşık 5 milyon yapar. Bu da 2 okul yapar. Vatandaşlarımızı desteğine ihtiyacımız var. Toplumdaki eğitimle ilgili algının ve bu konudaki duyarlılığın yükseltilmesi çok önemlidir" diye konuştu. (AA)

"4027" mesaj hattı tanıtıldı

İl Milli Eğitim Müdürü Serin: -"Toplumdaki eğitimle ilgili algının ve bu konudaki duyarlılığın yükseltilmesi çok önemlidir"

Üzerinde Allah Lafzı yazılı Kabak

Nizip'te Mehmet Kırgıl bir vatandaş, bahçesinde yetiştirdiği ve satmaya getirdiği kabağın üzerinde Arapça yazılar bulunduğunu görünce hem şaşırdığını, hem de duygulandığını söyledi.

Nizip'te ikamet eden 32 yaşındaki Mehmet Kırgıl, bahçesinde yetiştirdiği kabağı satmak üzere Nizip Devlet Hastanesi yakınlarında aracını park etti. Müşterinin domates biber ve kabaktan bir miktar tartarak, müşterisine verdi. Ancak müşteri bunları satın almaktan vazgeçince yeniden tezgaha boşalttı. İşte tam o sırada bir kabağın üzerinde Arapça yazı ve rakamlara benzeyen şekiller görünce gözlerine inanamadı. Kabaktaki şekilleri Arapça bilenlere gösterdiğini belirten Kırgıl, kendisine kabağın üzerinde Allah yazdığının ve diğerlerinde de yine Arapça yazılar olduğunun söylendiğini ifade etti. Bu durum üzerine çok duygulandığını belirten Peker, "Bunları görüp de duygulanmamak, hele inanmamak elde değil" dedi. Mehmet Kırgıl, kabağın üzerindeki yazıları okumak için çok iyi Arapça bilmek gerekmiyor. Çünkü çok açık bir şekilde gözüküyor. Buradaki olay, Allah'ın her şeyde olduğu gibi bu kabak üzerinde de en güzel şekilde görülüyor" diyerek duygularını dile getirdi. (Haber Merkezi)

Nizip Meslek Yüksekokulu öğrencilerinden örnek davranış

Gaziantep Üniversitesi (GAÜN) Nizip Yerleşkesi Nizip Meslek Yüksekokulu (MYO) Büro Yönetimi ve Sekreterlik I. Sınıf öğrencileri tarafından, Toplumsal Duyarlılık Projesi kapsamında Samandöken Köyü İlköğretim Okulu'nun bakım ve onarımı yapıldı.

GAÜN'den yapılan açıklamaya göre, Toplumsal Duyarlılık Proje Sorumlusu Yrd. Doç. Dr. Hakan Akdağ, üniversite - halk bütünleşmesini sağlamak ve bu amaçla okulun ihtiyaçlarını gidermek amacıyla bakım ve onarım çalışmaları yaptıklarını ifade etti. Akdağ, projede emeği geçenlere ve projeye destek veren herkese teşekkür etti.

Samandöken Köyü İlköğretim Okulu'nda gerçekleştirilen etkinliğe, Gaziantep Üniversitesi Nizip Eğitim Fakültesi Dekanı Prof. Dr. Mehmet Özaslan, Toplumsal Duyarlılık Projeleri Genel Koordinatörü Prof. Dr. Mehmet Mutaf, çok sayıda akademik ve idari personel ile öğrenci katıldı.

Nizip Kaymakamı Yaşar Karadeniz de projenin üniversite-halk bütünleşmesine güzel bir örnek olduğunu ve bu tür çalışmalara devam ettirilmesi gerektiğini belirtti. Program sonunda etkinliğe katılan öğrencilere Gaziantep Özel Nizip Hastanesi tarafından gönderilen hediyeler verildi. (Haber Merkezi)

Maliye ödemeleri kamu elektronik sisteme geçti

Gaziantep Defterdarı Kenan Bilgehan, genel bütçeli idarelerin ödeme işlemlerine 28 Mayıs Pazartesi günü elektronik ortamda gerçekleştirilmesi işlemine başlanacağını bildirdi.

Bilgehan, yaptığı yazılı açıklamada, daha önce defterdarlık muhasebe müdürlüğünce hak sahiplerine yapılan ödemelerin muhasebeleştirildikten sonra Ziraat Bankası üzerinden ilgililerin, alacaklının banka hesabına ödeneğinin olması halinde havale edilerek ödendiğini ifade etti.

Yeni uygulamaya başlanan "Kamu Elektronik Sistemi" nin kullanılmasına 28 Mayıs'ta başlanacağı duyurusunu yapan Bilgehan, şunları kaydetti:

"Bu uygulamanın başlamasıyla birlikte genel bütçeli idarelerden kaynaklanan ödenek olması halinde tüm ödemeler ve ayrıca vergi dairelerinin ret ve iadeleri de defterdarlık muhasebe müdürlüğünce 'Kamu Elektronik Sistemi' kullanılarak doğrudan Merkez Bankası sistemi üzerinden alacaklının banka hesabına havale edilecektir.

Bu nedenle Özellikle il merkezimizde vergi dairelerinin ret ve iadeleri muhasebe müdürlüğünce, Şahinbey Vergi Dairesinden yapılacak ret ve iadeler Şahinbey Malmüdürlüğünce, Şehitkamil Vergi Dairesi'nden yapılacak ret ve iadeler Şehitkamil Malmüdürlüğünce, diğer ilçeler vergi dairelerinden yapılacak ret ve iadeler ise ilgili ilçe malmüdürlüğünce yapılacaktır." (AA)

Zirve Üniversitesi'nde konferans

Zirve Üniversitesi'nde "Chicago Zirvesi Sonrası NATO Stratejileri ve Uluslararası Güvenlik" konulu konferans düzenlenecek.

Zirve Üniversitesi'nden yapılan açıklamada, 29 Mayıs Salı günü yapılacak konferansın açılış konuşmasını Zirve Üniversitesi Rektörü Prof. Dr. Adnan Kısa yapacak. Konferansın özel konuğu Büyükelçi aynı zamanda NATO Genel Sekreter Yardımcısı Hüseyin Diriöz olacak.

Böyle önemli bir konferansa ev sahipliği yaptıkları için onur duyduklarını ifade eden Rektör Kısa, konferansın çok verimliği geçeceğine inandıklarını söyledi. (AA)

51 kilogram eroin ele geçirildi

Gaziantep'te bir otomobilde 51 kilogram eroin ele geçirildi.

Gaziantep Emniyet Müdürlüğü'nden alınan bilgiye göre, bir ihbarı değerlendiren Kaçakçılık ve Organize Suçlarla Mücadele Şubesi Narkotik Büro Amirliği ekipleri, Şanlıurfa-Gaziantep karayolu GATEM Kavşağı'nda bir otomobili durdurdu.

Araçta yapılan aramada, bagajındaki özel bir bölmede paketler halinde toplam 51 kilogram eroin bulundu. Otomobil sürücüsü Hakan K. (26) gözaltına alındı.

Emniyette sorgulanan zanlının İran üzerinden getirilen uyuşturucuyu batı illerine götürmeye çalıştığını itiraf ettiği öğrenildi.

Hakan K. emniyetteki işlemlerinin ardından "Uyuşturucu ticareti yapmak ve nakletmek" suçlarından adliyeye sevk edilecek. (AA)

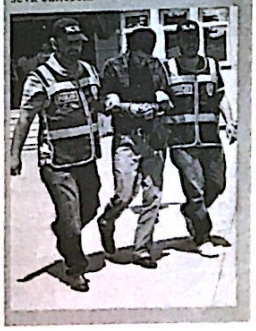

CamScanner ile tarandı

Güneşin Bahçesinde Kargamış'tan Hollanda'ya

Büyükşehir Belediye Başkanı Güzelbey: -"İnsan hakları açısından da öncü olan Hititler ortaya koydukları değerleriyle tüm dünyaya örnek olabilecek bir uygarlık yaratmışlardı"

Büyükşehir Belediyesi ev sahipliğinde, Türk-Hollanda Dostluk Derneği'nin (TUHOD) ve Devlet Tiyatroları Opera ve Balesi Çalışanları Vakfı (TOBAV) iş birliğinde "Güneşin Bahçesinde Kargamış'tan Hollada'ya" adlı proje hazırlandı.

Belediyeden yapılan açıklamaya göre, binlerce yıl birçok medeniyete ev sahipliği yapmış olan Gaziantep, bu medeniyetlerin yarattıkları kültürel değerleri, günümüze taşıyarak sahip çıkıyor

Belediye Başkanı Asım Güzelbey, proje hakkında çeşitli bilgiler vererek, binlerce yıl birçok medeniyete ev sahipliği yapan Anadolu Coğrafyasının aynı zamanda barışın, huzurun merkezi olduğunu ifade etti.

Gaziantep'te hüküm süren Hititler'in yönetimleri altına aldıkları topluluklara büyük bir hoşgörü ve anlayış içinde yaklaştıklarını belirten Güzelbey, şunları kaydetti:

"Kültürlerin farklılıklarını toplumun zenginliği olarak kabul etmişlerdi. İnsan hakları açısından da öncü olan Hititler, ortaya koydukları değerleriyle tüm dünyaya örnek olabilecek bir uygarlık yaratmışlardı. Güneşin Bahçesinde Kargamış'tan Hollanda'ya adlı proje, Anadolu'da (M.Ö. 1720-1190) yılları arasında yaşamış olan Hitit İmparatorluğu'nun dünya kültür yaşamına sunduğu değerleri konu alan tiyatral bir müzik eseridir. Bu konserde, bir Anadolu uygarlığı olan Hititlerin müzik kültürüne ait değerlerinin günümüz dünyasına olan etkileri, o günün kostümleri ve çalgıları ile aslına sadık kalınarak ele alınıyor."

Bu etkinlik için çeşitli belgelerle açığa çıkan ve Hitit müziğinde yer alan 11 çalgı, günümüz teknolojileri kullanılarak dünyada ilk kez bu projeyle aslına sadık kalınarak 3700 yıl sonra yeniden hayat bulduğunu dile getiren Güzelbey, yine aslına uygun tasarlanan özel giysiler içinde Hititli müzisyenlerin bu çalgıları kullanıp geleneksel ve yerel kültürden esinlenerek düzenlenmiş olan müzikleri seslendireceklerini aktardı.

Proje ve metinleri, değerli müzik adamı Oğuz Elbaş tarafından yazılan, değerli bestecilerden, akademisyen Ertuğrul Bayraktar tarafından bestelenen eserin müzik yönetmenliğini ise ünlü bağlama sanatçısı ve akademisyen Okan Murat Öztürk yapıyor.

Orkestra, değerli şef Ertuğ Korkmaz tarafından yönetilecek, değerli sanat yönetmenleri Tamer Levent ile Meltem Keskin Bayur tarafından Hitit Kült yaşamından esinlenerek hazırlanmış sahne uyarlamaları ve sunumlarıyla seyirciye sunulacak.

Etkinlikler kapsamında 26 Mayıs Cumartesi günü Ömer Ersoy Kültür Merkezi'nde saat 09.30'da "Hititler ve Geç Hititlerde Sosyal ve

Kültürel Yaşam" konulu bilim adamı katılacağı bir panel ve aynı gün saat yine uzmanların katılacağı "Hitit Kültürü ve Türk Musikisi" konulu çalışması gerçekleştirilecek.

Hattuşa Projesi

Hattuşa projesi, ilk olarak 2009 yılında İtalyan kültür merkezinin iş birliğiyle Avrupa Birliği projesi olarak "Kaleidoscopeurope Sivil Toplum Kültürel Köprüler Programı" finansmanıyla sunulmuştu.

Sonrasında Portekizli, Macar, Japon sanatçılarla iş birliği birer proje olarak Hattuşa, Gaziantep konseri için ise Hollandalı sanatçıların iş birliğiyle düzenlendi.

Hollanda-Türkiye ilişkilerinin başlangıcının 400. yıl dönümünün kutlandığı 2012 yılında Türk-Hollandalı sanatçılardan oluşan Gaziantep Büyükşehir Belediyesi tarafından düzenlenen ve yarın 19.45'te Şehitkamil Merkezi büyük sahnede sergilenecek olan Hattuşa performansında, Hollanda folk müziğinin önde gelen gruplarından Folk kendi kültürlerine ait geleneksel müzik örnekler verecekler.

Pek çok sanatçıdan oluşan Senfonik ise bu proje için özel olarak bestelenmiş bir müzik eserini sunacak.

AB Öykü Yarışması

Gaziantep Ticaret Odası (GTO) Avrupa Birliği Merkezi ve Milli Eğitim Müdürlüğü İşbirliği ile düzenlenen "Öykü Yarışması"nda dereceye girerek Gaziantep'i İstanbul'da yapılacak ulusal finalde temsil etme hakkını kazanan öğrencilere, ödülleri törenle verildi.

GTO toplantı salonunda düzenlenen ödül törenine, GTO Genel Sekreter Yardımcısı Figen Çeliktürk, öğretmenler ve öykü yarışmasına katılan öğrenciler katıldı. "Farlılıklar İçinde Birlik" konulu öykü yarışması Gaziantep etabında ilk üçe giren ortaöğretim okulu öğrencilerine, çeşitli hediyeler ve katılım belgeleri verildi.

Yarışmada, Gaziantep Kolej Vakfı Özel Anadolu Lisesi öğrencisi Anday Zer "Bir Kağıt Parçası", Fitnat Nuri Tekerekoğlu Anadolu Lisesi öğrencisi Meryem Betül Kurt "Neden Ben" ve Gaziantep Anadolu Lisesi öğrencisi Sude Koca "Terapi" isimli öyküleriyle ilk 3 sırayı aldılar.

GTO Genel Sekreter Yardımcısı Figen Çeliktürk, yaptığı konuşmada, Türkiye genelinde 21 AB Bilgi Merkezi'nin bulunduğu illerde Milli Eğitim Müdürlüğü ile birlikte düzenlenen yarışmada ilk üçe giren öğrencilerin İstanbul'da yapılacak ulusal finalde yarışacaklarını belirtti. Çeliktürk, şunları kaydetti:

"Avrupa Birliği Öykü Yarışması ile Avrupa Birliği'ni kuran barış, birlik, eşitlik, özgürlük, güvenlik, dayanışma değerlerini vurgulamak, bu değerleri yetişmekte olan kuşaklara iletmek ve bu alanda düşünce dünyalarını zenginleştirmek hedeflenmektedir. Bu hedef doğrultusunda yarışmanın bu yıl kı konu başlığını 'Farlılıklar içinde birlik' olarak belirlenmiştir. Yarışmanın Gaziantep etabında başarılı olan öğrencilerimiz İstanbul'da yapılacak olan ulusal finalde ilimizi temsil edecekler. Daha önceki yıllarda olduğu gibi bu öğrencilerimizin de başarılı olacaklarına yürekten inanıyoruz."

AB Öykü Yarışmasının Gaziantep etabına okuldan 48 öğrenci 53 öykü ile katıldı.

AB Bilgi Merkezleri'nin bulunduğu 21 ildeki (Adana, Ankara, Antalya, Bursa, Denizli, Diyarbakır, Edirne, Erzurum, Eskişehir, Gaziantep, İstanbul, İzmir, Kayseri, Kocaeli, Konya, Mersin, Samsun, Sivas, Şanlıurfa, Trabzon, Van) 9. ve 10. sınıf öğrencilerine yönelik olarak bu yıl beşincisi düzenlenen AB Öykü Yarışması'nın ulusal etabında dereceye giren ilk 3 öğrenci, Brüksel ve bir AB ülkesi gezisi ile ödüllendirilecek. (AA)

Gaziantep etabında dereceye giren öğrenciler ödüllendirildi

Gaziantep Emniyet Müdürlüğü'nden açıklama:

"(Kurumla ilgili çıkan haberler) Bu iddialar ilimizin asayişini sağlamakla görevli emniyet teşkilatımızın moral ve motivasyonunu olumsuz yönde etkilemektedir"

Gaziantep Emniyet Müdürlüğü, kuruma yönelik basında çıkan bazı iddialarla ilgili açıklama yaptı.

Gaziantep Emniyet Müdürlüğü Basın Halkla İlişkiler Şubesinden yapılan yazılı açıklamada, son zamanlarda basın ve kitle iletişim araçlarında yayımlanan, "Gizli Bir Hesap Mı Var-" ve "Polis Kaynaklı Suç Şebekesi Var" şeklindeki iddiaları içeren haberlerin yer alması üzerine, İl Emniyet Müdürlüğü tarafından 1 Mayıs 2012 tarihinde, Gaziantep Valiliği'ne bir yazı gönderilerek, iddia edilen haberlerin araştırılarak, aydınlatılması için müfettiş talep edildiği ifade edildi.

Bu doğrultuda Valilikçe İçişleri Bakanlığı'ndan müfettiş istendiği belirtilen açıklamada, şunlar kaydedildi:

"Gaziantep Emniyet Müdürlüğü, tüm çalışmalarını yasal mevzuatların vermiş olduğu yetkileri kullanarak, hukukun üstünlüğüne bağlı, kişi hak ve özgürlüklerine saygılı, suç ve suçlularla mücadele ederken tarafsız, iletişime açık, basın ve halkla ilişkilere önem veren bir anlayışla, ilimizde asayiş ve huzurun sağlanması görevini, en iyi, en verimli ve en kısa sürede yerine getirerek, vatandaşlarımızın memnuniyetinin sağlanmasına çalışmaktadır.

Basın ve yayın organlarında Gaziantep Emniyet Müdürlüğü ile ilgili çıkan bu iddialar ilimizin asayişini sağlamakla görevli emniyet teşkilatımızın moral ve motivasyonunu olumsuz yönde etkilemektedir. İçişleri Bakanlığı'mızca görevlendirilen müfettişlerce iddia edilen konular araştırıldıktan sonra kamuoyu bilgilendirilecektir." (AA)

4 bin 114 kök kenevir bitkisi ele geçirildi

Yavuzeli ilçesinde 4 bin 114 kök kenevir bitkisi ele geçirildi. Gaziantep Emniyet Müdürlüğü'nden yapılan açıklamaya göre, Yavuzeli İlçe Emniyet Amirliği ve Gaziantep Kaçakçılık ve Organize Suçlarla Mücadele Şube Müdürlüğü ekipleri, ihbar üzerine ilçe merkezinde ikı evde arama yaptı. Aramada, evlerin önündeki bahçede ekılı bulunan, 4 bin 114 kök Hint kenevirı bıtkısıne el konuldu. Ayrıca aramalar sırasında, bir ruhsatsız av tüfeği ile 1 adet kuru sıkı tabanca da ele geçirildi. Konuyla ilgili 2 kişi gözaltına alındığı ve soruşturmanın sürdüğü bildirildi. (AA)

Nöbetçi Ecza
E BUGÜN-BU
MURAT G
ECZANE
NÖBETÇİ

NİZİP
Yıl: 44 Sayı: 6207 26 MA
BELDE RADYO, TV YAYINCILIK VE REKLAMCILIK A.Ş.
İmtiyaz Sahibi
Osman ALPASLAN
Yazı İşleri Müdürü
Mehmet Metin İLİKSOY
Hukuk Dan
Av. Murat
Muhabirler
Ahmet ALPASLAN Şule DAYI
YAYIN TÜRÜ: GÜNLÜK YEREL SÜRELİ
YÖNETİM YERİ: Saha Mah. Belediye
Kat:6 Nizip/Gaziantep
TEL: 0 342 517 20 63 - 517 63 20
FAX: 0 342 517 60 76
BASKI YERİ: Belde Ofset Matbaacı
Adres: Tahtani Mah. Necip Mahmut Cad.
TEL: 0 342 517 45 50 FAX: 517 bl.
Gazetemiz Basın Konseyi ve Nizip Gazeteciler Cemiyeti
Nizip gazetesi'nde yayınlanan yazı, haber ve kosyolar
hakkı Belde Radyo Tv Yayıncılık A.Ş.'ye aittir. Kaynak gö
dahi izinsiz kullanılamaz.
Nizip Gazetesi Basın Meslek İlkelerine Uymaya Sö
Makale ve köşe yazılarının sorumluluğu yazarlarına, ilan
sorumluluğu reklam verenlere aittir.

CamScanner ile tarandı

[H]areketsizlik" yaşam biçimi olmamalı

[Tür]kiye Fizyoterapistler Derneği Başkan Yardımcısı Dalkılınç: -"Çocukluk döneminde başlayan hareketsiz[lik] [v]e vücudu yanlış kullanma davranışı, ilerleyen yaşlarda kalıcı hale gelerek yaşam biçimine dönüşüyor"

[Tür]kiye Fizyoterapistler Derneği [Baş]kan Yardımcısı Murat Dalkılınç, [ço]cukluk döneminde başlayan [hareketsiz] kalma ve vücudu yanlış [kullanma] davranışının ilerleyen yaşlarda [kalıcı hale] gelerek yaşam biçimine [dönüştüğünü] belirterek, "Vücudumuzun [hareket etme] yoluyla sağlık bulduğunu ve [yenilendiğini] unutulmamalı. Bu doğrultuda [doğru hare]ket etmeyi öğrenmeliyiz" dedi.

[Dalkılınç], yaptığı açıklamada, uzun süre [hareketsiz] kalmak ya da vücudu [...] ötesinde aşırı kullanmanın, [...] yapmayı sağlayan kasların [...] eklemlerin zorlanmasına ve [...] baskı altında kalmasına yol [açtığını belir]tti.

[...] yaşam koşullarının insanları [...] ittiğini ve bu hareketsiz [...] çocukluk döneminde insan [...] girdiğini ifade eden Dalkılınç, [şöyle ko]nuştu:

"[Çocuk]lukta hareketli geçen bir dönemin [...] okul çağında derslerde uzun bir [süre otur]mak zorunda kaldığımız bir sürece [...]. Çocuklar okul çağında durağan [...] deneyimiyle tanışıyor. Okulda [...] bu alışkanlık evlerde bilgisayar ve [...] karşısında geçirilen zamanla da [...]ediyor. Çocuklar gününün büyük bir [...] hareketsiz ve durağan bir şekilde [...] geçiriyor. Fiziki açıdan sağlıksız [...] bu şekilde yetişiyor. Çocukluk [dönemin]de başlayan hareketsiz kalma ve [vücudu] yanlış kullanma davranışı, ilerleyen [yaşlarda] kalıcı hale gelerek yaşam biçimine [dönüşü]yor."

-[Ço]k hareketli ya çok hareketsiz

[Dalkı]lınç, okul hayatı tamamlanıp [meslek] yaşamına adım atıldığında [...] kişileri ya hareketsizliğe ya da [...] aşırı kullanmaya yönelttiğini ifade [ederek,]

Ofiste yerinden kalkmaksızın geçirilen saatlerin, gün boyu trafikte direksiyon başında kalan bir şoförün ya da saatlerce ayakta kalmak zorunda kalan bir satış görevlisinin bel, boyun ya da sırt ağrılarıyla karşılaşmasının son derece doğal olduğuna değinen Murat Dalkılınç, gün boyu hareketsiz kalan ya da aynı hareketi tekrarlayan kişilerin bir gün ani ve şiddetli bir ağrıyla karşılaşabileceğini de belirtti.

"Vücudumuzun hareket etme yoluyla sağlık bulduğu ve yenilendiğini unutulmamalı. Bu doğrultuda doğru hareket etmeyi öğrenmeliyiz" diyen Dalkılınç, sağlıklı bir fiziki yaşam ve doğru fiziki aktivite alışkanlığının çocukluk döneminde kazanılacağına dikkati çekti.

-Öneriler

Dalkılınç, çocukluk döneminde hareketsizliğin önüne geçmek için ailelere büyük görev düştüğünü söyledi.

Çocuğun okulda geçirdiği hareketsiz saatlerin ardından eve geldiğinde, bahçe ya da parkta zaman geçireceği ya da sportif faaliyetler gerçekleştireceği bir zaman dilimi oluşturmak gerektiğini anlatan Dalkılınç, bu dönemde kazanılan alışkanlığın yaşamın diğer dönemlerinde de devam edeceğini ifade etti.

Dalkılınç, meslek yaşamına atılan yetişkinlerin ise egzersizlerle günlük yaşamın kendisi için zorladığı durağanlıktan kurtulabileceğini belirtti.

Sağlıklı kişiler için standart egzersiz yöntemleri ve biçimleri önerilebileceğini, ancak rahatsızlığı olan ve kas-iskelet sisteminde problem yaşayan kişiler için fizyoterapistlerin farklı önerilerde bulunabileceğini aktaran Dalkılınç, fizyoterapistlerin kişilere vücudunu doğru kullanma konusunda destek olabileceğini kaydetti. (AA)

Öğrencilere beden dili eğitimi

Gaziantep Üniversitesi (GAÜN) İslahiye İktisadi ve İdari Bilimler Fakültesi (İİBF) öğrencilerine beden dili, diksiyon ve hitabet ve modern iletişim konulu eğitim verildi.

GAÜN tarafından yapılan açıklamada, eğitim çalışmasına katılan Kağan Direl'in diksiyon eğitiminde ses nefes tekniklerini öğrenmenin ve geliştirmenin önemine dikkat çektiği, etkili konuşma teknikleri, anlatım, topluluk önünde konuşurken soluğun denetimi gibi konuları örnekleme yöntemiyle anlattığı ifade edildi. Diren, katılımcılara beden dili kullanımında doğru duruş, yürüme, mimik ve jest kullanımı ile dünyanın en ünlü istihbaratçıların yararlandığı gizli beden dili anlamlandırma yöntemleri hakkında bilgiler aktardı. Diren, hitabet sanatı ve profesyonel iletişim konusunda ise heyecanlanmama ve gevşeme teknikleri, beden dilini doğru kullanma, konuşmanın hazırlaması, dilin düzgün kullanabilmesi, metin okuma prensipleri, konuşma ile yapılan ortamının kontrolü, hitabet ve doğaçlama ile kitlelere hitabetin başarı sırlarını anlattı.

Cv hazırlama ve mülakat teknikleri eğitimi de anlatılan ve yaklaşık 5 saat süren eğitim sonunda Eğitmen Kağan Direl tarafından katılımcılara sertifika verildi. (AA)

[B]elçika Büyükelçisi Pol De [W]itte Vali Ata'yı ziyaret etti

Belçika'nın Ankara Büyükelçisi Pol De Witte, Gaziantep Valisi Erdal Ata'yı makamında ziyaret ederek kent hakkında bilgiler aldı.

Gaziantep Valiliği'nden yapılan açıklamaya göre, Vali Ata [...] büyükelçiye Gaziantep'in kültürel, sanayi ve [ekono]mik yapısıyla ilgili genel bilgiler vererek Belçikalı [yatırım]cıları Gaziantep'e davet etti.

Gaziantep'in sanayi alanında bölgenin en önemli [merk]ezleri arasında yer aldığını ifade eden Ata, Gaziantep'in [...] alanındaki üretimi olduğu kadar dünyanın 180 [ülke]ye yönelik ihracatıyla da bölgenin ve en önemli [...] merkezleri arasında yer aldığını belirtti.

Gaziantep'e Sunder İş Adamları Derneği'nin daveti [üzeri]ne geldiğini ifade eden Belçika Büyükelçisi Pol De [Witte] ise Gaziantep'in gerçekten gelişmiş ve ekonomik [...] Ortadoğu'nun en önemli merkezleri arasında yer [almayı] başardığını dile getirdi.

Belçika'dan Gaziantep'e çeşitli alanlarda makine satan [...]ların olduğunu kaydeden Pol De Witte, "Gaziantep [ile] Belçika arasında aslında önemli bir ticaret bağı [bulun]makta. Ancak genel anlamda Belçikalı yatırımcılara [Tür]kiye denildiği zaman İstanbul, Ankara ve Antalya sahil [...] biliyor. Anadolu ve özellikle Gaziantep'in bu [...] Belçikalı yatırımcı, sanayici ve iş adamları [taraf]ından iyi tanınması lazım" ifadelerini kullandı.

[Ya]pılan ziyaretin ardından günün anısına Vali Ata, Belçika [Büyüke]lçisi Pol De Witte'e çeşitli armağanların yanında kent [...] katkı sağlayacak çeşitli dokümanlar vererek, [Belçi]kalı yatırımcıları Gaziantep'e yatırım yapmaya davet [etti].

Ziyarete, Macaristan Fahri Konsolosu ve Sunder İş [Ada]mları Derneği Başkanı Bahaeddin Nakıboğlu ve Sunder [İş A]damları Derneği üyeleri katıldı. (AA)

Gaziantep'teki kaçakçılık operasyonu

Gaziantep merkezli 4 ilde eş zamanlı düzenlenen operasyonda gözaltına alınıp adliyeye sevk edilen 30 zanlıdan 15'i tutuklandı.

Suriye'den getirilen kaçak malzemelerin sınırdan tel örgü üzerinden atılarak "sırtçı" tabir edilen kişiler aracılığıyla Karkamış ilçe merkezinde depolanması ve Gaziantep ile Şanlıurfa'da pazarlandığı yönündeki iddia üzerine başlatılan soruşturma kapsamında, Gaziantep Emniyet Müdürlüğü ve İl Jandarma Komutanlığı ekiplerince Gaziantep, Karkamış ve Nizip ilçe merkezleri ve köyleri ile Diyarbakır, Şanlıurfa ve Niğde merkezinde 64 adreste yapılan aramalarda gözaltına alınanlardan 30'u emniyetteki işlemlerinin ardından adliyeye sevk edildi.

Görevli cumhuriyet savcısı tarafından sorgulanan zanlılardan 15'i tutuksuz yargılanmak üzere serbest bırakıldı. Nöbetçi mahkemeye çıkarılan ve aralarında bir polis memuru ile daha önce Türk Silahlı Kuvvetleri'nden atılan bir uzman çavuşun da bulunduğu 15 kişi tutuklandı. İl Jandarma Komutanlığı'nda gözaltında bulunan diğer zanlıların ise sorgularının devam ettiği ve işlemlerinin ardından adliyeye sevk edileceği kaydedildi.

Gaziantep merkezli 4 ilde önceki gün eş zamanlı düzenlenen kaçakçılık operasyonunda, aralarında 1 polis ile sınırda görevli 7 askerin bulunduğu 58 kişi gözaltına alınmıştı. (AA)

Gaziantep'te fuhuş operasyonu

Gaziantep'te, fuhuş iddiasıyla yakalanan 1'i kadın 3 zanlı tutuklandı. Edinilen bilgiye göre, Asayiş Şube Müdürlüğü Ahlak Büro Amirliği ekipleri, Yeditepe Mahallesi Üniversite Bulvarı'nda bir stüdyo daire kiralayıp ve evde zorla tuttukları kadınlara fuhuş yaptırdıkları iddia edilen 3 kişiyi üç ay süren fiziki ve teknik takibinin ardından tespit etti.

Bu kişilerin kullandığı 3 ayrı adrese eş zamanlı operasyon düzenleyen Ahlak ekipleri, Mehmet Nuri Ç. (30), Hüseyin T. (26) ve Merve B'yi (18) gözaltına aldı. Ayrıca evlerin birinde fuhuş yaptırılmak üzere zorla tutulan B.K adlı kadın da kurtarıldı. Emniyet Müdürlüğü'nde sorulanan biri kadın 3 zanlı, işlemlerinin ardından adliyeye sevk edildi. Nöbetçi mahkemeye çıkarılan Mehmet Nuri Ç, Hüseyin T. ve Merve B, "örgütlü şekilde fuhşa aracılık ve yer temini etmek" suçlarında tutuklandı. (AA)

CamScanner ile tarandı

Büyükşehir Belediyespor Basketbol Takımı teşekkür ziyaretlerine devam ediyor

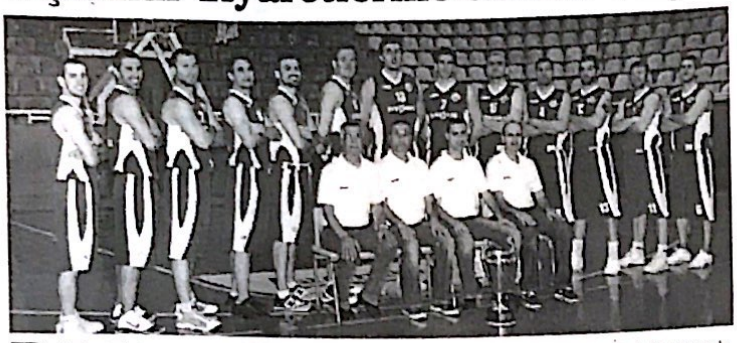

Beko Basketbol 1. Ligi'ne çıkan Gaziantep Büyükşehir Belediyespor Basketbol Takımı, destek veren kurum ve kuruluş yetkililerine teşekkür ziyaretlerine devam ediyor.

Büyükşehir Belediyesi'nden yapılan açıklamaya göre, Türkiye Erkekler 2. Basketbol Ligi play-off mücadelesinde deplasmanda Selçuk Üniversitesi'ni 75-80 mağlup ederek Beko 1. Ligi'ne yükselen Gaziantep Büyükşehir Belediyespor Basketbol Takımı, Gaziantep Valisi Erdal Ata ve Gaziantep Büyükşehir Belediye Başkanı Asım Güzelbey'i makamlarında ziyaret etti.

"Biz şehir takımı değiliz, müessese takımıyız" diyen Güzelbey, "Maçlarımızı 150 veya 200 kişiye oynadık ve yeterli seyirci desteği yoktu. Halbuki Konya'da her maç 3 bin kişiye oynamıyormuş. Bütün bunlara rağmen hem teknik ekip hem de basketbolcu arkadaşlar, bu işe inandılar. Kendi gurur ve haysiyetleri için büyük bir mücadele örneği verdiler. Sonuçta da bu başarıyı elde ettiler. Ben öncelikle hocamızı teknik ekibi ve yöneticilerimizi kutluyorum" dedi.

Günün ikinci ziyaretini Gaziantep Valisi Erdal Ata'ya gerçekleştiren yöneticiler ve oyunculara eşlik eden Güzelbey de Ata'yı makamında ziyaret etti.

"Bu başarı Gaziantep'in tanıtımı bakımından çok önemli olacaktır" diyen Ata, "Ben de başta yönetici arkadaşlara, teknik kadroya ve basketbolcu arkadaşlara teşekkür ediyorum. Gerçekten önemli bir başarı elde edildi. Kolay bir olay değil" dedi.

Bugün Türkiye'ye bakıldığı zaman ligde mücadele eden, çok önemli finans desteğine sahip kulüplerin olduğunu ifade eden Ata, şunları kaydetti:

"Paranın çok olması, iyi transferler yapılması yetmiyor. Arkadaşlık ilişkisi gelişirse başarılı olmak çok daha kolaydır. Sizin başarınızın temelinde de bu ruhun olduğunu zannediyorum. Gaziantep'in futbol takımının birinci ligde olmasının çok büyük getirileri varsa, basketbol takımının da birinci ligde yer almasının da önemi çok büyüktür. Önümüzdeki günlerde buraya birçok ünlü takım gelecek.

Basında, televizyonlar da, naklen yayınlarla bu karşılaşmalar yayınlanacak, izlenecek. İlin tanıtımında çok büyük katkınız olacağını düşünüyorum. Yeni sezonda da başarılar diliyorum. Emeği geçen herkesi kutluyorum."

Büyükşehir Belediyespor Basketbol Şube Başkanı Güven Güzelbey'in, Beko Basketbol 1. Ligi'ne çıkan Belediye Basketbol takımı hakkında verdiği bilgilerin ardından ziyaret sona erdi.

-Emniyet Müdürü Oğuz'a ziyaret-

Beko 1. Ligi'ne yükselen Gaziantep Büyükşehir Belediyespor Takımı, Gaziantep İl Emniyet Müdürü Süleyman Oğuz'u makamında ziyaret etti. Takımın tüm sporcularını ayrı ayrı kutlayan Oğuz, bundan böyle basketbol izleyicilerinin Gaziantep'te artık zevkle izleyebilecekleri bir takımlarının olduğunu ve taraftarların takımlarını desteklemeleri gerektiğini belirtti. Büyükşehir Belediyespor antrenörü Doğan Deniz ise şampiyonluğun inanılmaz mutluluk verici olduğunu, oldukça uzun ve yorucu bir sezonun ardından Beko 1. Ligi'ne yükseldiklerini belirterek, Gaziantep'e 20 yıl aradan sonra 1. Lig'e çıkarmaktan büyük gurur duyduklarını, en iyi takımlarını Gaziantep'te izleme imkanı bulacağını ifade etti. Gaziantep Büyükşehir Basketbol Şube Başkanı Güven Güzelbey de şampiyonluğa giden yolda ilerlerken birçok eleştiri ve haksızlıklara maruz kaldıklarını, karşılaştıkları olumsuzlukların kendilerini 1. Lig'e çıkmalarında etkili olduğunu kaydetti.

Ziyaret, çekilen hatıra fotoğrafıyla sona erdi. (AA)

Şehitkamil Belediyespor Kulübü 2012-2013 sezonu hazırlıklarına başl

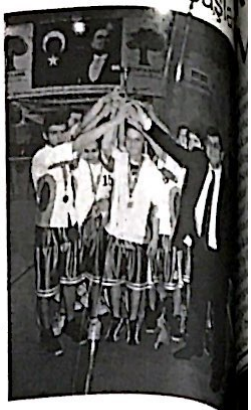

Şehitkamil Belediyespor Kulübü, 2012-2013 sezonu hazırlıklarına başladı.

Şehitkamil Belediyesi'nden yapılan açıklamaya göre, çeşitli branşlarında faaliyetlerini devam ettiren yeşil siyahlı kulüp, il genelinde herkesi sporla buluştururken, bir yandan da Gaziantep ve Türk sporuna elit düzeyde sporcular yetiştirebilmek için faaliyetlerine tüm hızıyla sürdürüyor.

2011-2012 sezonunda futbol ve basketbol branşlarında gerek A takım düzeyinde gerekse alt yapılarda ciddi başarılara imza atan yeşil siyahlı kulüp, 2012-2013 sezonunda liglerde ter dökecek takımlarının omurgasını kurmaya başladı.

Önümüzdeki sezon futbol branşında Bal Ligi'nde mücadelesine devam edecek olan ve alt yapıda 4 ayrı kategoride sahalarda olacak olan Şehitkamil Belediyespor Kulübü'nün teknik kurmayları sezon dışı süreçte boş durmuyor. Kulüp zamanlarda yetenek seçimi ilkelerine göre okullarda tarama projelerine imza atarken teknik adamlar, bir yandan da A takım için futbolcu izlemeye devam ediyor.

Yeşil Siyahlı ekibin idari Menajeri Metin Alati, yaptığı açıklamada, 2012-2013 sezonunda liglerde faaliyet gösterecek ekiplerin ön hazırlıklarına başladıklarını bildirdi.

Yaz süresince yapacakları çalışmaların kendileri için çok önemli olduğunu ifade eden Alati, "26 Mayıs Cumartesi günü 17.00'da Şehitkamil Belediyesi Atatürk Kültür ve Spor Merkezi'nde ve yine aynı saatte ulaşım imkanlarını kolaylaştırabilmek üzere Özel Erdem Koleji Spor Salonu'nda 1996-1998 ve 1999 doğumlu erkek sporcular arasında seçme yapacağız. Basketbola gönül vermiş ve şartları uyan tüm sporcularımızı seçmeye bekliyoruz" dedi.

Şehitkamil Belediyespor Kulüp Başkanı Musa Yıldız da Gaziantep'te sporu daha ileriye taşıyabilmek ve profesyonel liglerde yarışan ekiplerin alt yapısını oluşturmak adına Şehitkamil Belediye Başkanı Rıdvan Fadıloğlu'nun destekleriyle seçmeleri yaptıklarını kaydetti. (AA)

Uçurtma Şenliği

Araban Anaokulu tarafından düzenlenen okul öncesi eğitim şenliği kapsamında, uçurtma şenliği düzenlendi.

Şenlik kapsamında 6 yaş grubu minik öğrenciler, Araban Kalesi tepesinde yüzlerce uçurtmayı gökyüzüne bıraktı. Rengarenk görüntülerin oluştuğu uçurtma şenliğinde minik öğrenciler, anne ve babaları ile birlikte uçurtma uçurarak eğlenceli saatler yaşadı.

Okul Müdürü Mustafa Doruk, açıklamasında, şenliğe ilçe merkezindeki Atatürk, Merkez, Cumhuriyet, Şerif Peri ve Dumlupınar ilköğretim okullarının ana sınıfından 100 öğrencinin velileriyle birlikte katıldığını belirtti. (AA)

Naksan Holding'e ziyaret

Akbank Genel Müdürü Hakan Binbaşıgil, Akbank üst yönetimi ve icra kurulu Naksan Holding yönetim kurulunu ziyaret etti.

Naksan Holding'ten yapılan açıklamaya göre, holdingin merkez binasında yapılan görüşmede, Akbank üst düzey yöneticileri, Naksan Holding Yönetim Kurulu Başkanı Cahit Nakıboğlu ağırladı.

Nakıboğlu, ziyaret, ekonomik konular üzerinde olumlu bir görüşme yaptıklarını, ziyaretin her iki taraf için olumlu geçtiğini ifade etti.

Binbaşgil de Gaziantep'in kendisi için önemli bir bölge olduğunu ve sanayisiyle üst düzey bir konumda bulunduğunu belirtti.

Ziyarette Genel Müdür Yardımcıları Kaan Gür ve Kerim Rota, AK Finansal Kiralama A.Ş. Genel Müdürü Salih Tuna Mutlucan, Akbank Güneydoğu Anadolu Bölge Müdürü Beyhan Demir, Akbank Gaziantep Ticari Şube Müdürü Özalp Kı ile Naksan Holding Yönetim Kurulu üyeleri katıldı. (AA)

NİZİP TAKSİ
Güven ve Konfor İle Hizmetinizdeyiz...!
0 532 682 79 86
TEL : 0342 517 12 22
24 Saat Hizmetinizde
Memnuniyetinizi Dostlarınıza, Şikayetinizi Bize Bildiriniz
S.S.123 NOLU KOOP.

BELDE OFSET MATBAACILIK
GAZETE, DERGİ, KİTAP, BROŞÜR, AFİŞ, KARTVİZİT, KAŞE, BLOKNOT, TAKVİM
Tel :517 45 50 Fax: 517 60 76
Tahtani Mahallesi Necip Mahmut Cad.16/B NİZİP

CamScanner ile tarandı

...şkan Akdoğan'ın ...gaip Kandili Mesajı

...barek 3 ayların ...ncisi olan ...Regaip Kandili'ne ...ğerenin ...milletçe ...oldluğumuzu ...p Belediye ...Fevzi ...Rahmet, mağfiret ...larının ardına ...mübarek üç ...siyle bir ...yayımladı. ...ğan mesajında, ...önemli gün ve ...manevi ...enlandıran, kendimizi ...kardeşliğin, hoşgörünün ve ...ortak değerlerimizi ...vesile olmaktadır. Ayrılıkları, kırgınlıkları bir kenara bırakmak, kutuplaşmak yerine kucaklaşmamız gerekiyor. Bu gece hurmetine elimizi ve gönlümüzü uzanabileceğimiz herkese açmamız, sevgi ve saygı ortamının oluşması, birlik ve beraberliğin güçlenmesi için çok dua etmemiz gerekiyor" dedi. Nizip Belediye Hacı Fevzi Akdoğan; "Bu duygu ve düşüncelerle, tüm hemşerilerimizin Regaip Kandilini ve üç aylarını tebrik ediyor, milletçe birlik ve beraberlik içinde daha nice kandillere kavuşmayı, bütün İslam aleminin ve insanlığın barış ve huzurun hakim olduğu bir dünyaya vesile olmasını diliyorum" şeklinde

(Haber Merkezi)

İşyeri Sahiplerine; "15 Haziran" uyarısı

Gaziantep İl Emniyet Müdürlüğü Şehitkâmil ilçe Emniyet Müdürlüğünce hazırlanan, Gaziantep Sosyal Güvenlik İl Müdürlüğü'nün destekleri ve İpekyolu Kalkınma Ajansı tarafından finanse edilen, Gaziantep, Adıyaman ve Kilis illeri ve ilçelerinde uygulanmaya başlanan "Kalkınmada Kurumlar arası İşbirliği, Kayıt Dışı İle Mücadele ve "Sürekli Güvenli İş Ortamı" Projesi kapsamında seminer düzenlendi. Gaziantep Serbest Muhasebeciler ve Mali Müşavirler Odası Başkanı Mehmet

(Haber Merkezi)

Nabioğlu'nun açılış konuşması ile başlayan seminere; Nizip Emniyet Müdürü Mustafa Kantar, Nizip Ticaret Odası Yönetim Kurulu Başkanı Mehmet Özyurt ve Başkan Yardımcısı Bülent Öğüt, Vergi Dairesi Müdürü Mustafa Sakarya, Sosyal Güvenlik Kurumu Nizip Şube Müdürü Mustafa Aydoğdu, Türk Telekom Müdürü Cem Güler, Mali Müşavirler ve Muhasebeciler Odası Nizip Temsilcisi Süleyman Çiçek, Türkiye Muhtarlar Derneği Nizip Şube Başkanı Dede Kılıç , Kurum Amirleri, Oda Başkanları ve çok sayıda esnaf katıldı. Bu web programının kırtasiyeciliği sayesinde, işyeri sahiplerine hem işgücü, hem de zaman kaybını önleyeceğinden işyerlerine kolaylık sağlayacak. İşyerlerinin 1774 sayılı kanun gereği kolluk kuvvetlerine vermek zorunda oldukları Form 1 ve Form 2 kayıtlarının bundan sonra proje kapsamında internet üzerinden gerçekleşeceği, 15 Haziran 2012 Cuma günü mesai bitimine kadar Nizip Emniyet Müdürlüğü Polis Merkezi Amirliği Kimlik Bildirme Bürosundan işyeri sahipleri veya yetkilendirdiği kişilere şifre verileceği belirtildi. Kimlik Bildirme İşlemelerin sistem üzerinden takibi yapılacağı, cezalı duruma düşmemeleri için işyeri sahiplerinin almış oldukları bu şifrelerle 15 Haziran 2012 tarihine kadar web programına girişlerini yapmaları gerektiği hususunda bir uyarı yapıldı.

NİZİP

GÜNLÜK SİYASİ BAĞIMSIZ GAZETE

...p'ın İlk Yerel Gazetesi
...İZİP GAZETESİ
Kuruluş : 1968

...MAYIS 2012 CUMA

www.nrtmedya.com

Fiyatı: 25 KRŞ

...TO Şanlıurfa ve Birecik'te ...ergi Ödül Törenlerine Katıldı

Nizip Ticaret Odası, Şanlıurfa Ticaret Sanayi Odası ile Şanlıurfa Ticaret Borsası'nın ortaklaşa hazırladığı ve Birecik Ticaret Sanayi Odası'nın düzenlediği "Vergi Ödül Törenleri"ne katıldı. Şanlıurfa Ticaret ve Sanayi Odası ile Şanlıurfa Ticaret Borsası'nın ortaklaşa düzenlediği "Şanlıurfa Ekonomisine Değer Katanlar 2012" Vergi Ödül Töreni, TOBB Başkanı Rifat Hisarcıklıoğlu'nun katılımlarıyla gerçekleştirildi. TOBB Başkanı M. Rıfat Hisarcıklıoğlu, yaptığı açıklamada yeni teşvik yasasının doğu ve güneydoğudaki iller için önemli fırsatlar getirdiğini belirterek, "Özellikle güneydoğu'da fırsatları görebilmek için inşallah yabancı yatırımcıyı toplayıp güneydoğuya geleceğiz" diye konuştu. Şanlıurfa da düzenlenen törenin akabinden Birecik Ticaret Sanayi Odası tarafından düzenlenen vergi ödül töreni TOBB Başkanı Rıfat Hisarcıklıoğlu'nun katılımlarıyla 11 Temmuz İlköğretim Okulu toplantı salonunda yapıldı.

(Haber Merkezi)

Birecik Ticaret ve Sanayi Odası Vergi Ödül Töreni'nde konuşan TOBB Başkanı M. Rıfat Hisarcıklıoğlu, vergi oranlarının yüksekliğinin kayıtdışını artırdığını ifade ederken, işadamlarına ortaklığı ve markalaşmayı önerdi. Yapılan törenlere Nizip Ticaret Odası'nı temsilen NTO Yönetim Kurulu Başkan Yardımcısı Bülent Öğüt NTO Genel Sekreteri Serpil Gündoğdu katıldı.

GTO Başkanı Mehmet Aslan'ın Acı Günü

Gaziantep Ticaret Odası Başkanı Mehmet Aslan'ın vefat eden amcası Hacı Aslan toprağa verildi. Tedavi gördüğü Nizip Devlet Hastanesi'nde vefat eden Hacı Aslan'ın cenazesi Hz. Ali Camisi'nde kılınan cenaze namazının ardından Asri Mezarlığa defnedildi. Cenazeye, Hacı Aslan'ın ailesi ve yakınlarının yanı sıra Gaziantep Valisi Erdal Ata, Nizip Kaymakam vekili Mustafa Gül, Emniyet Müdürü Mustafa Kantar, Müftü Dr. Mustafa Genç, Ticaret Odası Yönetim Kurulu Başkan Yardımcısı Bülent Öğüt, Meclis Başkanı Mustafa Doktoroğlu ve Nizip Ticaret Borsası Yönetim Kurulu Başkanı Sadettin Akın ile çok sayıda vatandaş katıldı.

(Haber Merkezi)

...iniklerin Yıl sonu Gösterisi

2011-2012 Eğitim Öğretim Yılı sonu münasebetiyle Özel Afitab İlköğretim Okulu'nda okuyan Ana sınıfı öğrencileri etkinlik yaptı. Yıl içinde yapmış oldukları faaliyetleri sınıf öğretmenlerinin organizatörlüğünde ...miniklerin hünerlerini sergilediği gece, davetlilerden tam not ... Yıl sonu gecesi hakkında bilgi veren Okul Müdürü Kemal Şener, ...lerinde emeği ...lere ve katı... teşekkür ... Geceye katılan ... Kaymakamı ... Karadeniz ise ... çıkanlan ...lardan dolayı ... daresi başta ... üzere, ...men ve ...leri tebrik

(Haber Merkezi)

...oğal Ürünler Artık Nizip'te

H...er geçen gün büyüyen ve gelişen ilçemizde, yeni adımlar atılıyor. Nizip'te ilk kombine ürün üreten tek firma olduklarını söyleyen Attun Fabrika işyeri sahibi Halil İnal, doğal ürün olarak zeytinyağı, zeytin, turşu, sirke, nar ...sosu, limon sosu ve sabun gibi ürünlerin, Tarım ve Köy İşleri ...ğına uygun olarak üretildiğini belirtti. İnal; "Ürünlerimiz, kendi laboratuarlarımızda kontrol ediliyor, Sirkede ise Güneydoğu Anadolu Bölgesinde tek üreticiyiz. Satış kriterlerimiz toptan ve bayilik usulüdür. Yöresel turşuda kendi yöremizin turşusunu başka memleketlerde yaşayan hemşerilerimize ulaştırmaya çalışıyoruz. Hedefimizde şu an limon sosu ve şalgam üretimi var bu konuyla ilgili çalışmalarımız devam ediyor ve Nizip'te ilk kez Attun marka sabunumuzu çıkardık" dedi.

(Haber Merkezi)

Mavi Kapak Projesine Destek Yağıyor

Uluyatır Atatürk ilköğretim Okulu Sağlık ve Temizlik Kulübü öğrencilerinin topladığı mavi plastik kapaklar, Nizip Engelliler Derneği'ne teslim edildi. Sınıf Öğretmenleri İlknur Polat ve Nuriye Kızılırmak öncülüğünde toplanan 14 bin mavi kapak, Okul Müdürü Süleyman Mihricihan aracılığıyla Nizip Engelliler Derneği'ne getirildi. Dernek Başkanı Abdurrezzak Pamuk teslim edilen Mavi kapaklar hakkında bir konuşma yapan Uluyatır Atatürk İlköğretim Okulu Müdürü Süleyman Mihricihan; " Okulumuz öğrencileri ve öğretmenleri olarak, sürekli olarak sosyal sorumluluk projelerine destek veriyoruz" diyerek, bu konuda çaba sarf edenleri tebrik etti. Nizip Engelliler Derneği Başkanı Abdurrezak Pamuk ise; "Bu konuda duyarlılık gösteren Uluyatır Atatürk ilköğretim Okulu Sağlık ve Temizlik Kulübü öğrencileri başta olmak üzere, Okul İdaresine ve Sınıf Öğretmenleri İlknur Polat ve Nuriye Kızılırmak'a çok teşekkür ederim" dedi.

(Haber Merkezi)

Nizip'te Motosiklet Satışları

Yaz mevsiminin gelmesiyle birlikte, özellikle gençlerin ilgi gösterdiği, motosiklet satışları artmaya başladı. Kuba Motor bayiliği ve satış temsilcisi Cuma Arıcı, son günlerde motosiklet satışlarının arttığını belirtti. Yaşanan bu durumun ise sevindirici olduğunu ifade eden Arıcı şöyle devam etti. Ancak bazı esnaf arkadaşlarımız, vatandaşların cep telefonlarına attıkları kampanya mesajlarında farklı markalarda motosikletleri kuba motor diye tanıtıyor. Vatandaşlarımızın bu konuda dikkatli olmalarını istiyorum, Nizip'te Kuba Motor bayiliği ve satış temsilcisi tek benim. Esnaf arkadaşlarımızın emeğe saygı göstermelerini istiyorum, dedi.

Yitik : Nüfus Cüzdanımı ve 27 N 9321Plakalı Ruhsatını kaybettim, hükümsüzdür. Mehmet Ali ÜNLÜ

CamScanner ile tarandı

"SURİYE İÇİN EL ELE"

Gaziantep'te 13 sivil toplum kuruluşu, Suriye'de yaşanan olaylar nedeniyle Beşşar Esed yönetimini protesto etti

Gaziantep'te faaliyet gösteren 13 sivil toplum kuruluşu, Suriye'de yaşanan olaylar nedeniyle Beşşar Esed yönetimini protesto etti.

Bülbülzade Vakfı'nda düzenlenen "Suriye İçin El Ele" konulu toplantıda bir araya gelen bazı vakıf ve dernek yetkilileri, kamuoyunun bu konuya daha duyarlı olmasını istedi.

Sivil toplum kuruluşunun hazırladığı ortak basın metnini okuyan Yener Doğruer, Suriye'nin yaşanan olaylara yabancı olmadığını belirterek, "Hama Katliamı olarak tarihe geçen, on binlerce insanı katleden ve şehri harabeye çeviren Hafız Esed'ın mirasçıları ne yazık ki bugünlerde yeniden sahneye çıktılar" dedi. Suriye'de bir yılı aşkın süredir katliam boyutuna ulaşan öldürme hadiselerine şahit olduklarını ifade eden Doğruer, Beşşar Esed'ın yönetime geldiği yıl, halkın hak ve taleplerini yerine getireceğine dair sözler verdiğini hatırlatarak, şöyle devam etti: "Aradan geçen yıllara rağmen verilen sözler tutulmadı ve halk buna tepki olarak sokaklara çıktı. Bu masum gösterileri, Beşşar Esed yönetimi kanlı bir şekilde bastırmaya çalışıyor. Devletler, uluslararası kuruluşlar, insan hakları örgütleri, dünya kamuoyu ve Müslüman halkların tepkilerine kulak kapatan Suriye yönetimi, sömürü ve işgal için fırsat kollayan Batılı sömürgecilerin ekmeğine yağ sürüyor.

Gaziantep'te faaliyet gösteren sivil toplum kuruluşları olarak, Suriye yönetimini bu baskıcı ve zalimane yaklaşımı nedeniyle şiddetle protesto ediyoruz. Suriyeli masum kardeşlerimizin yanında olduğumuzu ilan ediyor ve kamuoyunu daha duyarlı olmaya davet ediyoruz."

-"Aradaki sınırları kaldırıp, özgürce buluşacağımız günün özlemi içindeyiz"

Bülbülzade Vakfı Başkanı Turgay Aldemir de Suriye ile aradaki sınırı yok sayıp, sınırları kaldırarak, özgürce buluşacakları günün özlemi içinde olduklarını ifade etti.

Aldemir, "Bedenen ayrı olabiliriz ama ruhlarımız bir, gönül dünyamızda birlik ve beraberliğimiz devam ediyor. Hangi dine mensup olursa olsun zalimin karşısında, mazlumun yanındayız. Onun için bir aradayız ve duyarlılığımızı gösteriyoruz. Türkiye'ye gelen Suriyeli kardeşlerimiz bizlerin misafiri, onlar mülteci değil, sığınmacı asla değil. Bu insanlara evlerimizi ve gönlümüzü açmalıyız. Bu konuda daha duyarlı olmalıyız. Aradaki sınırları kaldırıp, özgürce buluşacağımız günün özlemi içindeyiz" diye konuştu.

Anadolu Tevhid Vakfı Başkanı Mehmet Bilgin de Suriye'de yaşanan olayları protesto ettiklerini bildirdi. Bilgin, "Zulmü alkışlamayan, zalimin karşısında, mazlumun yanında yerini alan bir kültürün mirasçılarıyız. Geçmişimiz bunun güzel örnekleriyle doludur. Suriye'de yaşanan olaylara ses vermemiz icap ediyordu, bunun için diğer sivil toplum kuruluşlarımızla bir araya geldik. Temennimiz zulmün sona ermesidir" dedi

Köprü-Der Yönetim Kurulu üyesi Abdülkadir Menek de Suriye'de 40 yıldan beri devam eden baba ve oğul Esed'in baskıcı yönetiminin sona ereceğini ifade ederek, mazlumların çığlıklarına ses vermek için bir araya geldiklerini kaydetti. (AA)

Gazİantep Emniyet Müdü...

'Ülkemizde büyük kitlese... hareketleri yaşanmaya devam...

Türkiye'de büyük kitlesel göç ha... yaşanmaya devam ettiği bildiril...

Gaziantep Emniyet Müdürlüğü... yapılan açıklamaya göre, Türkiye'de b... hareketlerinin yaşanmaya devam ettiği, ... değiştirme hareketinin hem içsel hem d... nedenleri bulunduğu belirtildi.

İzlene gelen iktisadi politikalar, tek... gelişimler, kalkınma hamleleri, daha iy... koşullanma umudu ve esasında da kırs... iticiliğinin büyük göçlerin oluşmasın... ifade edilen açıklamada, şunlar kaydedi...

"Özellikle Doğu ve Güneydoğu Anad... Bölgesi'nde yaşanan vatandaşlarımız... sorunları ve çatışmaların da göçün hızı... niteliğinde ve yönünde etkileyici rol oyn... Gaziantep, son 20 yıl zarfında aldığı k... göçlerle nüfusu 2 milyona dayanan, İsta... ilinden sonra en çok göç alan 2. sırada y... sanayi ve ticaret şehri konumundadır. He... sanayi ve ticarette gösterdiği başarıyla '... Kent Gaziantep' ismini yaratmışsa da gö... yarattığı olumsuzluklarda artış söz konu... Kent, gerek kendi kırsalından gerekse, ... Güneydoğu Anadolu'nun yoksul bölgele... aldığı göçlerden dolayı önemli değişim... geçirmektedir. Bu değişimi şehrin ekon... toplumsal, siyasal kültürel ve mekansal y... görmek mümkündür."

Gaziantep'in iki önemli merkez ilçesind... olan Şehitkamil ilçesinde yapılan araştırm... son yıllarda gelen göçlerle nüfusu hızla a... 600 bini geçtiği aktarılan açıklamada, SO... projesi kapsamında "Şehitkamil ilçesinde ... Kentleşme ve Toplumsal Sorunlar" adlı ... anket içerikli yapılan çalışmaların sonuçla... açıklandı.

Anketin sonuçlarında ise şu bilgilere ye...

"Şehitkamil bölgesinde 36 mahallede 19... vatandaşımızın katılımlarıyla düzenlenen a... ilimizde karşılaştıkları sorunlarda kimden d... aldınız sorusuna, yüzde 30,1 ile emniyetten, ... 25,3 ile valilik ve kaymakamlıktan, yüzde 2... belediyeden şeklinde cevap verilmiştir. Ay... kurumlara bakış açınız nedir- şeklindeki s... polise yüzde 32,4'ü oldukça güveniyorum, yüzde ... 49'da güvenirim şeklinde cevaplar vermişle... Emniyet müdürlüğümüz sürekli hizmet kal... artırarak, suçlularla mücadelede ederken s... içerikli çalışmalarla ilimizin daha huzurlu v... güvenli bir kent haline getirilmesi amacıyla ... çalışmalarına ara vermeksizin devam etmek...

Gizem Doğan çocukların cenneti oldu

Gizem Doğan Yaşayarak Öğrenme Merkezi minik konuklarını ağırlıyor.

Gaziantep Büyükşehir Belediyesi ve İl Sosyal Hizmetler Çocuk Esirgeme Kurumu işbirliğiyle düzenlenen program çerçevesinde, Çocuk Esirgeme Kurumu'nda barınan 0-6 yaş grubundaki 60 çocuk 2 hafta boyunca Gizem Doğan Yaşayarak Öğrenme Merkezi'nde eğitim alacak.

21 Mayıs'ta başlayan ve 8 Haziran'a kadar düzenlenecek eğitim programı kapsamında çocuklara, merkezin uzman eğitimcileri tarafından oyunlar, aktiviteler gerçekleştirilecek.

Yaşayarak Öğrenme Merkezi Proje Koordinatörü Didem Özden, 10-60 yaş grubuna hizmet verecek şekilde planlanan merkezde bu yıl farklı bir çalışmaya imza attıklarını belirtti.

Çocuk Esirgeme Kurumunda barınan 0-6 yaş grubundaki 60 çocuğumuza iki hafta sürecek 'Kişisel Gelişim Eğitimi' vereceklerini ifade eden Özden, şunları kaydetti: "Eğitimde, çocuklar, çeşitli sportif faaliyetlerle hem eğlenecek hem de öğrenecekler. Minik çocuklara farklı dünyaların kapılarını aralayacak. 0-6 yaş

grubu için aldığımız oyuncaklar ve belirlediğimiz aktivitelerle onları özgürlüğün ve yaşamın farklı bir boyutuna taşıyacağız. Çocuk Esirgeme Kurumunda barınan çocuklarımızı sosyal yaşamın içine dahil ederek, daha aktif bireyler haline gelmeleri için gerek merkezimizdeki uzman eğitimciler, gerekse gönüllü ve kurumda görev yapan annelerle birlikte temel eğitimler uygulayacağız. Çocukların eğitimlerinin tamamlanmasının ardından gönüllü ve görevli annelerin de eğitilecekleri projeyi önümüzdeki süreçlerde de tekrarlamayı planlıyoruz."

Sosyal Hizmetler 0-6 yaş grubu Çocuk Esirgeme Kurumu Müdür Yardımcısı Ayşe Esra Bilge de çocukları mutlu etmek ve onların kişisel gelişimlerine destek sağlamak amacıyla belediyenin ev sahipliğinde gerçekleştirilen bu çalışma için Belediye Başkanı Asım Güzelbey'e ve ekibine teşekkür etti. (AA)

Kardeş Keçiören Belediye Parkı ve Sosyal Tesisi'nin açılışı yapıldı

Şahinbey Belediyesi tarafından yaptırılan Kardeş Keçiören Belediyesi Parkı ve Sosyal Tesisi'nin açılışı törenle yapıldı.

Belediyeden yapılan açıklamaya göre, Şahinbey Belediyesi'nin Yeditepe Mahallesi'nde yapımı tamamlanan park ve sosyal tesise kardeş belediye olan Ankara'nın Keçiören Belediyesi'nin ismini verdiği bildirildi.

Saygı duruşu ve İstiklal Marşı'nın okunmasıyla başlayan programda, ilahiler söylendi, tasavvuf müzikleri dinletisi yapıldı ve folklor ekibi tarafından yöresel halk oyunları gösterisi sunuldu.

Şahinbey Belediye Başkanı Mehmet Tahmazoğlu, etkinlikteki açıklamasında, Şahinbey'in birçok medeniyete ev sahipliği yaptığını yatırım, ticaret ve kültür üssü konumunda bulunduğunu belirtti.

İlçenin bölgenin cazibe merkezi olduğunu ifade eden Tahmazoğlu, şunları kaydetti.

"Belediyemiz 3 Ocak'ta Keçiören Belediyesi ile kardeşlik protokolü imzalayarak sevgi ve dostluğunu perçinledi. Belediyelerimiz arasında, sevgi ve dostluğun yanı sıra kültür, bilgi ve deneyimlerimizi de paylaşacağız. Nüfusu 757 bin olan ilçemiz fazla göç alan bir ilçedir. İhtiyaçları her geçen gün daha da artıyor. Bizler yerel yönetimler olarak bu ihtiyaçları gidermeye çalışıyoruz. Bu ihtiyaçların başında yeşil alan yer almaktadır."

Keçiören Belediye Başkanı Mustafa Ak da kendilerinin de Ankara'da bir parka Şahinbey Belediyesi'nin adını verdiklerini belirterek, Tahmazoğlu'na teşekkür etti.

Törene, Bursa Yıldırım Belediye Başkanı Özgen Keskin, Konya Selçuklu Belediye Başkanı Uğur İbrahim Atalay, Şahinbey İlçe Müftüsü Yahya Polat, belediye meclis üyeleri, muhtarlar ve çok sayıda davetli katıldı. (AA)

Nöbetçi Ecza...
E
BUGÜN-BU...
DEVA
ECZANESİ
NÖBETÇİ...

NİZİP

Yıl: 44 Sayı: 6206 25 MAY...

BELDE RADYO, TV YAYINCILIK VE REKLAMCILIK A.Ş. AD...

İmtiyaz Sahibi
Osman ALPASLAN

Yazı İşleri Müdürü
Mehmet Metin İLİKSOY

Hukuk Danış...
Av. Murat DE...

Muhabirler
Ahmet ALPASLAN Şule DAYI

YAYIN TÜRÜ: GÜNLÜK YEREL SÜRELİ YA...

YÖNETİM YERİ: Saha Mah. Belediye İşh... Kat:6 Nizip/Gaziantep
TEL: 0 342 517 20 63 - 517 63 20
FAX: 0 342 517 60 76

BASKI YERİ: Belde Ofset Matbaacılık
Adres: Tahtani Mah. Necip Mahmut Cad. N...
TEL: 0 342 517 45 50 FAX: 517 60 76

Gazetemiz Basın Konseyi ve Nizip Gazeteciler Cemiyeti Ü...

Nizip gazetesi'nde yayınlanan yazı, haber ve fotoğrafların ... hakkı Belde Radyo Tv Yayıncılık A.Ş.'ye aittir. Kaynak göst... dahi izinsiz kullanılamaz.
Nizip Gazetesi Basın Meslek İlkelerine Uymaya Söz V...
Makale ve köşe yazılarının sorumluluğu yazarlarına, rek... sorumluluğu reklam verenlere aittir.

CamScanner ile tarandı

GNİZİP

ZERBAYCAN'DA YATIRIM PASTASINDAN PAY ALMA FIRSAT

Türk-Azerbaycan İş Konseyi Başkanı Gül: -"Müteahhitlerimiz şu ana kadar Azerbaycan'da 4,5 milyar dolar civarında pay aldı. Bunu yeterli görmüyoruz. Sadece altyapı yatırımları için petrol gelirlerinden ayırdıkları fonda 100 milyar dolar birikti. Müteahhitlerimiz daha büyük pay almak için gayret gösterme'

Türk-Azerbaycan İş Konseyi Başkanı Cengiz Gül, Türk müteahhitlerinin Azerbaycan'da 4,5 milyar dolar civarında pay aldığını belirterek, "Bunu yeterli görmüyoruz. Sadece altyapı yatırımları için petrol gelirlerinden ayırdıkları fonda 100 milyar dolar birikti. Müteahhitlerimiz daha büyük pay almak için gayret göstermeli" dedi.

Gül, yaptığı açıklamada, iki ülke arasında ticaretin ve yatırımların arzu edilen seviyede olmadığını, işbirliğinin geliştirilmesi için 18-22 Haziran tarihlerinde Azerbaycan'a gezi planladıklarını belirtti.

Azerbaycan'ın ileri teknoloji, tarım ve teknik tarım, turizm, sağlık ve bilişim gibi sektörleri desteklediğini aktaran Gül, "Gezimize özellikle turizmcileri ve Azerbaycan'ın teşvik ettiği konularda iş yapmak isteyen iş adamlarını götüreceğiz. Azerbaycan turizm endüstrisinin gelişimi için zengin alana sahip. Bizim turizmcilerin orada deneyimlerini paylaşması, turizm yatırımından pay alması lazım" dedi. Türk müteahhitlerinin bu ülkede bulunduğu noktayı yeterli görmediklerini ifade eden Gül, şunları kaydetti: "Müteahhitlerimiz şu ana kadar Azerbaycan'da 4,5 milyar dolar civarında pay aldı. Bunu yeterli görmüyoruz. Azerbaycan çok hızlı gelişiyor. Sadece altyapı yatırımları için petrol gelirlerinden ayırdıkları fonda 100 milyar dolar birikti. Bunun dışında halkın uzun vadeli refahı düşünülerek, petrol dışı alanlara yatırım planlıyor. Azerbaycan'ın çehresi değişti, müthiş bir inşaat furyası var. Büyük avantajlar var. Dolayısıyla müteahhitlerimiz orada daha büyük pay almak için gayret göstermeli."

Bağımsız Türk devletlerine gümrüksüz mal satma imkanı

Cengiz Gül, Azerbaycan'da bin 200 civarında Türk şirketinin faaliyet gösterdiğini ve 6,5 milyar dolara yakın yatırımları bulunduğunu bildirdi.

Türk iş adamlarının bu ülkeye her şeyi satabildiğine dikkati çeken Gül, şöyle konuştu:

"Azerbaycan şu an alıcı konumunda. Fakat biz diyoruz ki, bir de Azerbaycan'da üretip tüm bağımsız Türk devleti ülkelerine gümrüksüz olarak mal satın. Bu, iş adamlarımıza iyi bir rekabet imkanı sağlar. Azerbaycan'la dış ticaret hacmimiz artarak devam ediyor. Son krizli yıllarda bile Azerbaycan büyümesini sürdürdü, geçen yıl yüzde 11,7 civarında büyüdü. Bu büyümeden pay almak için orada yatırım yapmak lazım."

"2015 yılında rahatlıkla 5 milyar doların üzerinde bir rakamı yakalarız" diyen Gül, dış ticaretin geliştirilmesi için engellerin kaldırılması gerektiğini dile getirdi.

Serbest ticaret anlaşması yapmak için uluslararası anlaşmaların iki ülkenin önünde engel oluşturduğunu belirten Gül, "Bunu aşmak için bir yol aranıyor. Önce tercihli ticaret anlaşmasıyla buna çözüm bulunacak. Arkasından da Azerbaycan'la bir şekilde serbest ticaret anlaşması yapılacak" değerlendirmesinde bulundu. (AA)

skandinav ülkeleri eğitim sistemi anlatıldı

Milli Eğitim Müdürlüğü tarafından yürütülen "Bir Dil Bir İnsan" projesi kapsamında Gaziantep Ticaret Odası (GTO) tarafından "İskandinav Ülkeleri Eğitim Sistemi, Etwinning Uygulamaları ve İngilizce Öğretimi" konulu seminer düzenlendi. GTO konferans salonunda gerçekleşen ve Danimarka Lillebealt Üniversitesi Öğretim Üyesi John Albert Kraaer tarafından verilen seminere, Gaziantep'te görev yapan İngilizce öğretim görevlileri, İngilizce öğretmenleri ile sivil toplum kuruluşu temsilcileri katıldı. Seminerde, Danimarka eğitim sistemi, uygulanan eğitim politikaları, Etwinning uygulamaları, İskandinav ülkeleri modeli ve öğretmen eğitimi konuları hakkında bilgi verildi. Seminerin sonunda, "Bir Dil Bir İnsan" projesi kapsamında İngilizce öğretmenlerine yönelik gerçekleştirilen atölye çalışmalarında eğitim veren öğretmenlere sertifika dağıtımı yapıldı.

Ayrıca Gaziantep'te Etwinning projelerini başarıyla yürüten öğretmenlere "Etwinning" başarı belgesi verildi. Seminerden sonra Abdulkadir Konukoğlu Anadolu Öğretmen Lisesi'ne geçen heyet, okul hakkında öğretmen ve öğrencilerden bilgi aldı. Heyet daha sonra, Gaziantep İl Milli Eğitim Müdürü Ekrem Serin'i makamında ziyaret etti. Heyeti kabul eden Serin, Avrupa Birliği projelerini çok önemsediklerini, Gaziantep'in AB projelerinde Türkiye'de ilk 10'da olduğunu belirtti. Serin, John Albert Kraaer'e plaket takdim etti. (AA)

SO heyeti Fas'ta

O Başkanı Adil Konukoğlu başkanlığındaki heyet ziyaret etti, araştırma ve incilemelerde bulundu

aziantep Sanayi Odası (GSO) Yönetim Kurulu Başkanı Adil Konukoğlu ve üyeler, Fas'a iş gezisi düzenledi.

GSO'dan yapılan açıklamaya göre, heyet, gezinin ilk durağı Kenitra'da çeşitli temaslarda bulundu.

nukoğlu başkanlığında gerçekleştirilen program çerçevesinde, n Belediye Başkanı Rachid Belamkıssıa, Büyükelçi Tunç Uğdül, n Bölgesel Yatırım Ajansı Direktörü Hicham Meradhri Alaou'tu, n Bilimler Üniversitesi ile Kenitra Sanayi ve Ticaret Odası ziyaret i.

rma Konukoğlu ve beraberindekiler Kenitra Organize Sanayi ni ile Serbest Bölge'de temas ve incelemelerde bulundu.

nitra Belediye Başkanı Rachid Belamkıssıa ile yapılan toplantıya, ilçe meclisi üyeleri, kent meclisi azası ve Kenitra milletvekilleri ı.

şmasında Belediye Başkanı Rachid Belamkıssıa, Gaziantep ile ası şehir olmak istediklerini dile getirdi.

nukoğlu da Gaziantep ile büyük benzerlikler gösteren Kenitra nde bulunmaktan mutluluk duyduğunu vurgulayarak, iki şehir ndaki ekonomik işbirliklerini güçlendirmeyi amaçladıklarını di. Dünyada kı bütün ülkelere ihracat yaparak Türk Bayrağını ması her tarafında dalgalandırmayı hedeflediklerinin altını çizen ğlu, "Fas, hedef ülkelerden biridir. Karşılıklı gerçekleştirilen le ülkeye döviz kazandırmaya devam edeceğiz" dedi.

ı makamında kabul eden, Büyükelçi Tunç Uğdül de Fas ve ası şehrine ilişkin bilgiler verdi.

ğdül, Faslıların Türkiye'ye büyük hayranlık duyduklarını, Türk iş damının Fas ile ilgilenmeleri halinde büyük iş imkanları bileceklerini kaydetti. (AA)

"1. Uluslararası Çocuk ve Gençlik Tiyatro Festivali"

1. Uluslararası Çocuk ve Gençlik Tiyatro Festivali'nin ilk gününde Çin Ejderha ve Aslan Sokak Gösteri Grubu'nun gösterisi, Gaziantepllerin büyük beğenisini topladı.

Büyükşehir Belediyesi'nden yapılan açıklamaya göre, Amfi Tiyatroda düzenlenen programa, Şahinbey Kaymakamı Uğur Turan, Büyükşehir Belediyesi Kültür ve Sosyal Hizmetler Daire Başkanı Sema Marangoz, TUHOD Başkanı Edip Aktaş, Kültür ve Turizm Bakanlığı Dış İlişkiler ve AB Koordinasyon Daire Başkanlığından Yıldız Berkan, Tobav Genel Başkanı Tamer Levent, Un Sanayicileri Federasyonu Başkanı Erhan Özmen, Hollanda, Bulgaristan, İtalya, Çin Halk Cumhuriyeti, İstanbul Devlet Tiyatrosu, İstanbul Büyükşehir Belediyesi Şehir Tiyatroları ve Ankara Sokak Sanatları Sanatçıları katıldı.

Gaziantep Büyükşehir Belediyesi, tarafından bu yıl birincisi düzenlenen ve 25 Mayıs tarihine kadar sürecek festivale, Türkiye'de "2012 Çin Kültür Yılı" ilan edilmesi dolayısıyla bulunan Çin Halk Cumhuriyeti, Çin Ejderha ve Aslan Sokak Gösteri Grubu, 100. Yıl Parkı Amfi Tiyatroda unutulmaz bir performans sergiledi.

Çin'de halk arasında kutsal kabul edilen efsane kahramanların sembolik olarak canlandırıldığı Çin Ejderha ve Aslan Sokak gösterisinde, kişilik özellikleri ve kaderlerin sembolize edilmesi açısından kullanılan makyaj ve renkler büyük dikkat çekti.

Büyükşehir Belediyesi Kültür ve Sosyal Hizmetler Daire Başkanı Sema Marangoz, "Bugün Tiyatro festivalinin açılış günü, Çin Halk Cumhuriyeti, Çin Ejderha ve Aslan Sokak Gösteri Gurubu-nun gösterisini hep beraber izledik. Hemşehrilerimiz 25 Mayıs'a kadar çeşitli saatlerde ve mekanlarda bu gösterileri tekrar izleme şansına sahipler. Bu

organizasyonda çok değerli katkıları olan Kültür ve Turizm Bakanımız Sayın Ertuğrul Günay'a çok teşekkür ediyoruz" dedi.

İlkini düzenlediklerini festivalin çok renkli başladığını ifade eden Marangoz, Türkiye ile Hollanda dostluk ve ticari ilişkilerinin 400. yıl dönümü etkinlikleri kapsamında Türkiye Hollanda Dostluk Derneği'nin de festivale katkısı olduğunu söyledi.

Tobav Genel Başkanı Tamer Levent ise Gaziantep'te böyle bir festivali Tobav olarak başlatmaktan gurur duyduklarını ifade ederek, "Bu tür festivallerle Türkiye'nin ve dünya ülkelerinin kaynaşarak büyüyeceğini, kültürel paylaşımlarının daha da artacağını düşünüyoruz. Bu birleştiriciliği, bir araya gelişi hep beraber kutlamamız lazım" dedi.

Şahinbey Kaymakamı Uğur Turan ise konuşmasında, şunları söyledi:

"Sevgi, dostluk, barış, sanat ikliminde buluşmak çok güzel. Biz yakın ve uzak tüm dostlarımızı, komşularımızı seviyoruz. Biz bize yakışanı yapacağız, Atatürk-ün buyurduğu gibi Yurtta Sulh Cihanda Sulh sözünü hatırlatarak festivalde emeği geçen herkese teşekkürlerimi sunuyorum" diye konuştu. Festivale büyük destekler sunan Türkiye Un Federasyonu Başkanı Erhan Özmen de "Dünya ile entegre olan bir Türkiye, dünya ile entegre olan bir Gaziantep arzusundayız. Beş gün boyunca Gazianteplıler olarak dünya kültürünü, sanatını izleyeceğiz. Büyükşehir Belediyesi ekibine teşekkür ediyorum" dedi.

Türkiye Hollanda Dostluk Derneği (TUHOD) Yönetim Kurulu Başkanı Edip Aktaş da teşekkürlerini sunarak, "1612 yılında başlayan, bugün 400.yıl dönümünü kutladığımız Türk-Hollanda dostluğunun burada tiyatral olarak kutlanmasından gurur duyuyoruz" dedi. (AA)

Minik yürekler, Suriyelilere yardım eli uzattı

Güney Eğitim Kurumları bünyesinde faaliyet gösteren Özel Emine Nakıboğlu İlköğretim Okulu 1. sınıf öğrencileri, ülkelerindeki iç karışıklıktan kaçarak Türkiye'ye gelen Suriyelilere yardım eli uzattı.

Okuldan yapılan açıklamaya göre, öğrenciler, Kimse Yok mu Derneği'nin başlattığı "Siz Hiç Vatanınız Varken Vatansız Kaldınız Mı" kampanyasına harçlıklarından topladıkları 1000 lirayla destek verdi.

Özel Emine Nakıboğlu İlköğretim Okulu 1-B sınıfı öğrencilerinin önderliğinde başlatılan yardım kampanyasına kısa sürede okulun diğer sınıflarından da destek geldi.

Minik öğrenciler, Suriyeli mültecilerin ihtiyaçlarına katkı sağlamak amacıyla topladıkları 1000 TL parayı Kimse Yok mu Derneği Gaziantep Şubesi Müdürü Fevzi Çakmak'a teslim etti.

Çakmak, minik öğrencileri örnek davranışlarından dolayı kutladı.

Yardım kampanyasında azami gayret gösteren Özel Emine Nakıboğlu İlköğretim Okulu 1-B sınıfı öğrencisi Feyza Bostan, Suriyeli kardeşlerinin yardıma muhtaç hallerinden çok etkilendiğini, arkadaşlarıyla birlikte onlara böyle bir yardım kampanyası düzenlediklerini dile getirdi.

Okul Müdürü Süleyman Eski ise öğrencilerinin yardımseverlik duygularından ve çalışmalarından dolayı kendileriyle gurur duyduğunu belirterek, Suriye'de yaşanan bu trajedinin bir an önce durması temennisinde bulundu. (AA)

CamScanner ile tarandı

Şehitkamil'in millileri tarih yazmaya devam ediyor

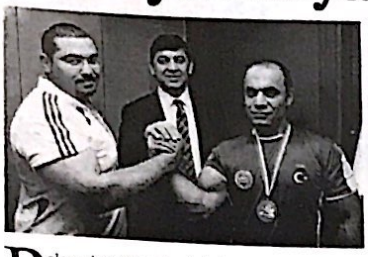

Polonya'nın Gdansk şehrinde yapılan 22. Avrupa Bilek Güreşi Şampiyonası'nda ülkemizi ay yıldızlı formayla temsil eden Şehitkamil Belediyespor Kulübü Bilek Güreşi Takımı sporcuları, kategorilerinde dereceye girerek büyük bir başarı elde etti.

Belediyeden yapılan açıklamaya göre, +90 kiloda millî sporcu Mustafa Dinleyici sağ kolda Avrupa Şampiyonu olurken, +75 kiloda Yasin Urhun sol kolda Avrupa üçüncüsü ve sağ kolda ise Avrupa dördüncüsü olmayı başardı.

+90 kiloda milli antrenör ve Sporcu Yakup Cin ise yarı final müsabakasında Rus rakibine yenilerek Avrupa'nın en iyi dört sporcusundan biri olma unvanını elde etti.

70 kilo sağ koldaki temsilcimiz Fatih Mehmet Boz ise Avrupa sıralamasında ilk 10 sporcu arasına girerek büyük bir başarı elde etti.

Daha önceki yıllarda elde ettiği derecelerle 7. kez Avrupa Şampiyonu olma unvanını kazanan Dinleyici, bu başarısıyla daha önce kariyerinde yer alan 6 Avrupa ve 6 dünya şampiyonluğuna bir yenisini daha ekleyerek, kırılması zor olan bir rekora da imza atmış oldu.

Antrenör Yakup Cın, açıklamasında, kariyerinin en zor ve çekişmeli şampiyonalarından birini yaşadığını belirterek, millî takım kadrolarında yer alan tüm arkadaşlarının kategorilerinde ciddi dereceler elde ettiğini dile getirdi.

Otuza aşkın ülkenin katılımıyla gerçekleşen bir şampiyonada, Polonya'nın göbeğinde İstiklal Marşı'nı gür sesle söyleyip ay yıldızlı bayrağı göndere çekilmesini izlemenin kendileri için paha biçilmez bir değer olduğunu vurgulayan Cın, "Ben inanıyorum ki ekibimiz Brezilya'da yapılacak Dünya Bilek Güreşi Şampiyonası'nda da iyi dereceler elde ederek bayrağımızı yine gururla göndere çektirecektir" dedi.

Şehitkamil Belediye Başkanı Rıdvan Fadıloğlu da 22. Avrupa Bilek Güreşi Şampiyonası'nda elde edilen derecelerin memnuniyet verici olduğunu, ay yıldızlı formayla elde edilen her derecenin ve başarının kendilerini gururlandırdığını kaydetti. (AA)

Şehitkamil Belediye Başkanlığı Kupası sahibini bu

Şehitkamil Belediyespor Kulübünün, Şehitkamil Belediyesinde görev yapan birimler arasında moral ve dayanışmayı arttırmak için düzenlenen "Birimlerarası Futbol Turnuvası" final müsabakalarının oynanmasıyla sona erdi. Turnuvada şampiyonluğu Kültür ve Sosyal İşler Müdürlüğü kazandı.

Şehitkamil Belediyesi İlçe Stadyumu'nda gerçekleştirilen turnuvanın ödül törenine, Şehitkamil Belediye Başkanı Rıdvan Fadıloğlu, Başkan yardımcısı Abdulkebir Özkara ve Murat Özgüler, Şehitkamil Belediyespor Kulüp Başkanı Musa Yıldız ile birlikte Şehitkamil Belediye Meclis üyeleri katıldı. Başkan Fadıloğlu, yaptığı konuşmada, sosyal organizasyonların kurum içinde görev yapan personeller arasında dayanışma ve kaynaşma ortamının artmasını sağladığını ve durumun verimlilik ve motivasyonun artmasına vesile olduğunu belirtti.

Fadıloğlu, "Turnuvaya katılan tüm ekiplerimiz futbol alanında maharetlerini ortaya koydular, şampiyonlarda ve müsabakalarda elde edilen dereceler elbette önemlidir ancak başarıdan daha önemlisi organizasyon da saha içinde tatlı rekabetin yaşanmasına rağmen saha dışında ise dostluk ve kardeşliğin zirveye çıkmış olmasıdır. Bu mesai arkadaşlarımız arasında gerçekleştirdiğimiz bu tip sosyal ve sportif etkinlikleri önümüzdeki dönemlerde de sürdürmeyi planlıyoruz" dedi.

Başkan Fadıloğlu, kupa töreni öncesi gösterdikleri performans ve spora olan ilgilerinden dolayı yarışmacı tüm birimlere teşekkür ve katılım plaketi sundu. (AA)

Plaj voleybolu

Şahinbey Belediye Gençlik ve Spor Kulübü, "Gençlik Haftası" kapsamında Şahinbey Parkı plaj voleybolu sahasında yapılan "Plaj Voleybolu Turnuvası"nda genç erkekler genç bayanlar ve büyük erkekler kategorilerinde birinci oldu.

Şahinbey Belediyesi'nden yapılan açıklamaya göre, 8 takım genç erkek, 8 takım genç bayan ve 8 takım büyük erkek takımlarının katıldığı plaj voleybolu turnuvasında ilk gün maçlar eliminasyon sistemi, ikinci gün yarı final ve üçüncü gün final maçları ile sona erdi.

Turnuva boyunca yaptıkları maçlar ve galibiyetleri ile göz dolduran Şahinbey Belediye Gençlik ve Spor Kulübü, 3 kategoride de şampiyon oldu.

Şahinbey Belediye Gençlik ve Spor kulup Başkanı Mehmet Demirbaş, yaptığı açıklamada, "Voleybolda Gaziantep'te tek ve yenilmez olduğumuzu plaj voleybolu turnuvasında da gösterdik, Sporcularımızı ve antrenörlerimizi canı gönülden kutluyorum. Salonda elde ettikleri başarıları hem bayanlarda hem erkeklerde plaj voleybolunda da gösterdiler" dedi. (AA)

Zirvenin Yıldızları 2012 Yarışması

Zirve Üniversitesi'nin bu yıl ilkini düzenlediği "Zirvenin Yıldızları 2012 Yarışması"nın sonuçları belli oldu.

Zirve Üniversitesi'nden yapılan açıklamaya göre, öğrencilerin kendilerini geliştirmesi, yeteneklerinin farkına varması amacıyla bu yıl ilk defa düzenlenen yarışmaya, müzik, fotoğraf öykü,resim, makale, icad, kod-yazılım, röportaj ve spor dallarında başvurular oldu.

Rektör Prof. Dr. Adnan Kısa, kategorilerin değerlendirmesinde Zirve Üniversitesi akademisyenleri ve bilgi işlem biriminin çok titiz davrandığını belirtti.

Düzenlenen törenle ödüllerini alan öğrencilere başarı dileklerini sunan Kısa, yarışmanın önümüzdeki yıllarda da devam edeceğini bildirdi.

VEFAT EDENLER

ADI SOYADI	TAZİYE YERİ
Fıstıkçı Yusuf KENDİRCİ	Fatih Sultan Mahallesi
Arasacı Hacı ASLAN	14 Nolu Taziye Evi
Bekir YILDIZ	17 Nolu Taziye Evi
Ahmet KURT	19 Nolu Taziye Evi
Ayşe BOZOĞLU	Elifoğlu Köyü
Sakine BOZKURT	Karkamış
Celile KAPTIKAÇTI	Namık Kemal Mahallesi

NİZİP TAKSİ
Güven ve Konfor İle Hizmetinizdeyiz...!
0 532 682 79 86
TEL : 0342 517 12 22
24 Saat Hizmetinizde
Memnuniyetinizi Dostlarımıza, Şikayetinizi Bize Bildiriniz
S.S.123 NOLU KOOP.

BELDE OFSET MATBAACILIK
GAZETE, DERGİ, KİTAP, BROŞÜR, AFİŞ, KARTVİZİT, KAŞE, BLOKNOT, TAKVİM
Tel :517 45 50 Fax: 517 60 76
Tahtani Mahallesi Necip Mahmut Cad.16/B NİZİP

CamScanner ile tarandı

...zip ve Birecik'te çeşitli sendikalara bağlı memurlar eylem yaptı

...zip'te Memurlar Eylem Yaptı

Hükümet ile memur sendikaları arasında gerçekleşen toplu sözleşmelerde, hükümet kanadının memura teklif ettiği yüzde 3,5 oranında zam teklifi memurları kızdırdı. Hükümetin zam teklifini yeterli bulmayan memurlar, iş bırakma eylemi yaparak ortaklaşa basın açıklaması düzenlediler. Nizip İlçe Milli Eğitim Müdürlüğü binası önünde sloganlar atan Eğitim-Sen'e bağlı üyeler, 1 günlük iş bırakma eyleminin ardından bir basın açıklaması yaptılar. KESK Şubeleri adına bir konuşma yapan Eğitim – Sen Nizip Baş Temsilcisi Uğur Tok, zam oranını az bulduklarını ifade ederek, "2012-1013 yılı Toplu Sözleşmesi görüşmeleri Kamu İşveren Heyeti ile Kamu Görevlileri Sendikaları Görevlileri arasında gerçekleşmiş ve anlaşmazlıkla sonuçlanmıştır" dedi. Nizip Baş Temsilcisi Uğur Tok; "Kamu görevlilerinin genelini ilgilendiren onlarca talebini görmezden gelen Kamu İşveren Heyeti, anlaşmazlığın, ilk toplu sözleşmede toplu sözleşme imzalanamamasının tek sorumlusudur Sermayeye gelince kasanın kapısını ardına kadar açan hükümet, kamu görevlilerine verdiği değeri ortaya koymuştur. Maaş zammı tekliflerini, 2012 yılına ilişkin yüzde 10,26'lık yeniden değerleme oranına dahi çıkarmaya yanaşmayan hükümet, taban aylığa seyyanen zam, özel hizmet tazminatı ve ek gösterge artışları, toplu sözleşme ikramiyesi, ek ödeme artış talepleri, harcırah miktarı artışları, fazla çalışma ücretinin yükseltilmesi, ek ödemenin emeklilikte yansıtılması, eş ve çocuk yardımı, yemek yardımı, emeklilerin eş yardımından yararlanması, 4/C'lilere 200 TL seyyanen zam yapılması ve kadroya alınması başta olmak üzere kamu görevlilerinin genelini ilgilendiren onlarca teklifimize karşı teklif sunmayı bile gereksiz görmüştür." dedi Çeşitli sloganlar atan gruplar, daha sonra olaysız şekilde dağıldı

(Haber Merkezi)

Birecik Eğitim Sen Maaş Zammını Protesto Etti

Şanlıurfa'nın Birecik ilçesinde yürüyüş düzenleyerek, slogan atan Eğitim Bir Sen Birecik İlçe Temsilciliği, maaş zammı teklifini protesto etti.Birecik Hükümet Konağı önünde başlayan ve Atatürk Anıtı'nın

bulunduğu alana kadar slogan atarak seslerini duyurmaya çalışan Eğitim Sen Birecik İlçe Temsilciliğine bağlı üyeler, Hükümetin verdiği zam teklifine farklı sloganlar ile cevap verdiler.Atatürk Anıtı önünde basın açıklaması yapan Eğitim Sen Birecik Temsilciliği Yürütme Kurulu Başkanı Ömer Berk; "Toplu sözleşme masasında ek ödeme mağduriyetimizin giderilmemesini, yüzdelik zam ve diğer toplu sözleşme teklifilerimizin karşılanmamasını kabul edemiyoruz. Bu duyarsızlığı protesto ediyor, Türkiye genelinde hizmet üretmiyor, bir günlük iş bırakma eylemi yapıyoruz." dedi.

(Haber Merkezi)

Türkiye'nin İlk Yerel Gazetesi
NİZİP GAZETESİ
Kuruluş : 1968

NİZİP

GÜNLÜK SİYASİ BAĞIMSIZ GAZETE

...MAYIS 2012 PERŞEMBE

www.nrtmedya.com

Fiyatı: 25 KRŞ

...k Parti İlçe Teşkilatı'ndan ...lli Eğitim Müdürü Gündeş'e Ziyaret

...k Parti Nizip İlçe Başkanı Cuma Gündüz, Nizip Belediye Başkanı ...Hacı Fevzi Akdoğan ve beraberinde ...zel Meclis Üyeleri Galip İnal, Ahmet ...ve teşkilat üyelerinden Fatih Bozkurt, ...Milli Eğitim Müdürlüğüne atanan ...Gündeş'i ziyaret ederek, hayırlı olsun ...ziyarette bulundular. Sohbet ortamında ...bu ziyarette; Eğitim ile ilgili yapılacak ...konuşuldu, Nizip İlçe ...deki eğitim seviyesinin artırılması ...gerekenler konusunda ...fikir alışverişinde bulunuldu. ...ziyaret ile ilgili açıklama yapan AK Parti Nizip ilçe başkanı Cuma Gündüz, ilçe Milli Eğitim Müdürlüğü görevine atanan Cengiz Gündeş'e hayırlı olsun temennilerinde bulunarak; "Bizler siyasi irade olarak Nizip Milli Eğitim Müdürü'ne her konuda destek vermeye hazırız. Kendisinin de bu görevi en iyi şekilde yapacağına inanıyoruz" dedi. Cengiz Gündeş ise, yapılan ziyaretin memnuniyet verici olduğunu belirterek ziyaret eden ve hayırlı olsun temennilerinde bulunan herkese teşekkür ederim" dedi.Ziyarette Nizip Ziraat Odası Başkanı Sıddık Durmaz ve Ziraat Odası Yönetim Kurulu üyesi Erkan Karakuş'ta eşlik etti.

(Haber Merkezi)

Dolu Afeti Yaşayan Köylerde İnceleme

21 Mayıs 2012 tarihinde Nizip'e bağlı bazı köylerde 14:30 16:30 saatleri arasında yaşanan dolu afeti üzerine Nizip İlçe Gıda,Tarım ve Hayvancılık İlçe Müdürü Ramazan Biricik, Ziraat Odası Başkanı Sıdık Durmaz ve teknik personeller, zarar gören arazilerin bulunduğu köylerde bugün de inceleme yaptı. Doğal afetten zarar gören arazilerin bulunduğu Dayıdağı ve Oğuzlar Köyünde inceleme yapan Nizip Ziraat Odası Başkanı Sıddık Durmaz ve Nizip İlçe Gıda Tarım ve Hayvancılık Müdürü Ramazan Biricik tarafından çiftçilere bilgi verildi.

(Haber Merkezi)

...anayi Sitesi Esnafları'na Yemek

...izip Üst Kapak Yenileme ve Supsan Motor Firması tarafından Nizip Sanayi Sitesi esnaflarına bir "Kaynaşma Yemeği" verildi. Supsan Motor Firması Bölge Sorumlusu Osman ...Kaya'nın da hazır bulunduğu Kaynaşma ...ğı'ne çok sayıda Sanayi esnafları ve ...nun da hazır bulundu. Yemekte bir konuşma ...Supsan Motor Firması Bölge Sorumlusu ...Emre Kaya, Nizip'te geleneksel hale ...gelmiş yemekli toplantılardan ilkini ...leştiriyor" dedi. Osman Emre Kaya; "Nizip ...Sitesi Başkanımıza ve Sanayi esnaflarına ...teşekkür ediyorum. Yemekte bizleri yalnız ...bırakmadılar ve bizlere destek oldular. Amacımız ...Motor Firması olarak, Nizip Sanayi ...nin de birlik ve beraberlik çatısı altında ...olmak" diyerek yemeğe katılan herkese ...ur etti.

(Haber Merkezi)

Polis,"Kimlik Bildirim Sistemi" ni anlattı

İslahiye İlçesi'nde Şehitkamil İlçe Emniyet Müdürlüğünce hazırlanan Gaziantep Sosyal Güvenlik (SGK) İl Müdürlüğü tarafından desteklenen "Kimlik Bildirim Sistemi" tanıtımı yapıldı.

İslahiye İlçe Emniyet Müdürlüğü Polis Lokalindeki 'Kimlik Bildirim Sistemi' hakkındaki toplantıda sunumunu Şehitkamil İlçe Emniyet Müdürlüğü Polis Memuru Yusuf Zeytinbolat yaptı.

Zeytinbolat, sistemin nasıl işlediği ve sistemin kullanışı hakkında bilgi vererek, uygulamanın Gaziantep, Adıyaman ve Kilis'te ve ilçelerinde başladığını söyledi. Bu projeyle kamu hizmetlerinin yerine getirilmesinde özlenen ve hedeflenen kurumlar arası işbirliği ve bilgi paylaşımı, tüm bürokratik işlemlerden arındırılarak en etkin, doğru ve verimli bir şekilde yerine getirilmesinin sağlandığını ifade eden Zeytinbolat, şöyle konuştu: "Sisteme girilen veriler emniyet birimlerine ulaştırılıyor. Basit usul vergi mükellefleri dahil her vergi mükellefinin bu sisteme girmesi gerekiyor. İş verenlerin işçi girişleri 3 gün içerisinde girilmelidir." Polis Lokali'ndeki tanıtıma, İlçe Emniyet Müdürü Enver Soylu, Vergi Dairesi Müdürü Ahmet Hatipoğlu, bankacılar, muhasebeciler, sürücü kursları, dershaneler ve işverenler katıldı.

Gaziantep 'te memur eylemi

Memur-Sen Gaziantep Şube Başkanı Mithat Sevin, memur sendikalarının ülke genelinde aldığı bir günlük iş bırakma eylemine, Gaziantep'te sağlık, eğitim, haberleşme ve ulaşım alanlarında faaliyet gösteren 15 bin üyeleriyle katıldıklarını söyledi.

Sevin, yaptığı açıklamada, Kamu Hakem Kurulu'nun, memurların yıllık maaş zamları ve diğer özlük haklarının yanında özellikle de ek ödeme verilmeyen memurlara tüm hakları verilinceye kadar bu tür demokratik eylemlere devam edeceklerini ifade etti.

Gaziantep'ten bölge illerine yönelik bazı yük treni seferlerinin de yapılmadığını dile getiren Sevin, ayrıca okullarda ve sağlık alanında verilen hizmetlerin de aksadığını iddia etti.

Türk Kamu-Sen'e bağlı sendika üyeleri de Kırkayak Parkı'ndan Demokrasi Meydanı'na kadar yürüyerek, eylem yaptı.

Açıklamanın ardından davul-zurna eşliğinde halay çeken gruptakiler daha sonra dağıldı.

Bu arada Gaziantep Milli Eğitim Müdürü Ekrem Sérin ise okullarda tümümün açık olduğunu ve eğitim hizmetlerinin devam ettiğini belirterek, şuana kadar verilen eğitim hizmetlerinde aksama olmadığı yönünde kendilerine her hangi bir bilginin ulaşmadığını bildirdi.

Gaziantep İl Sağlık Müdürü Prof. Dr. Metin Karakök de, kent genelinde tüm hastane ve sağlık merkezlerinin açık, başta hekimler olmak üzere sağlık çalışanlarının görevlerinin başında olduğunu, vatandaşlara günlük verilen sağlık hizmetlerinin devam ettiğini kaydetti.

CamScanner ile tarandı

1. Uluslararası Çocuk ve Gençlik Tiyatro Festivali

Büyükşehir Belediyesi'nce düzenlenen festival kortej yürüyüşüyle başladı

Gaziantep Büyükşehir Belediyesince düzenlenen "1. Uluslararası Çocuk ve Gençlik Tiyatro Festivali" başladı.

Tiyatro festivali için Çin, Hollanda, Bulgaristan ve İtalya ile İstanbul'dan gelen tiyatro ekipleri, Gaziantep Devlet Tiyatrosu binası önünden başlayarak, Demokrasi Meydanı'na kadar kortej yürüyüşü yaptı.

Gaziantep Büyükşehir Belediyesi Kültür ve Sosyal İşler Daire Başkanı Sema Marangoz, burada yaptığı konuşmada festivalin bir yıllık süreçte hazırlandığını belirterek, "Festivalde 4yabancı ülkeden ve 3 de ülkemizden tiyatro ve sanat topluluğu üyeleri var. Festivalde şehrin değişik yerlerinde sokak ve salon tiyatroları şeklinde gösterler yapılacak. Festivale katkı yapan herkese teşekkür ediyorum" dedi.

Kültür ve Turizm Bakanlığı "Türkiye-Çin Kültür Yılları" koordinatörü Yıldız Berkan ise 2012 yılının Türkiye'de Çin yılı ilan edildiğini anımsatarak, "2013 yılı da Çin'de Türk yılı olarak ilan edildi. Bu çerçevede çeşitli etkinlikler düzenliyoruz ve Çin'den buraya da bir ejder dans grubu getirdik. Bu grubumuzu Antep halkıyla buluşturmak istedik" diye konuştu.

Konuşmaların ardından Ankara Sokak Sanatları Atölyesi ekibi, "canlı heykel" gösterisi sundu. Gösteriyi ilgiyle izleyen kimi vatandaşlar, "Canlı heykellerle" hatıra fotoğrafı çektirdi.

Festival kapsamında kente gelen tiyatro ekiplerinin 3 gün boyunca, şehrin farklı noktalarında çeşitli gösteriler sunacağı kaydedildi. (AA)

Gaziantep'te silahlı kavga: 2 yaralı

Gaziantep'te 2 kişiyi silahla yaraladığı ileri sürülen zanlı ve yanındaki arkadaşı tutuklandı. Mustafa Y, Cengiz Topel Mahallesi 35 Nolu Sokak'ta görüştüğü Mehmet O. ile tartıştı. Tartışmanın kavgaya dönüşmesi üzerine Mehmet O, tabancayla Mustafa Y'yi ve silah sesleri üzerine evinden çıkıp olaya müdahale etmek isteyen yengesi Asiye Y'yi yaraladı. Yaralılar, 112 Acil Servis ekipleri tarafından Dr. Ersin Arslan ve 25 Aralık Devlet Hastanesi'ne kaldırıldı. Otomobille hızla olay yerinden ayrılan Mehmet O. ve yanındaki Ali G. Karayılan Mahallesi Zeynel Abıdın Caddesi'nde karşılaştıkları ve aralarında eski bir anlaşmazlık bulunan Ramazan K'ye de silahla ateş etti. Ramazan K. saldırıdan yara almadan kurtuldu. Olayla ilgili soruşturma başlatan polis zanlılar Mehmet O. ve arkadaşı Ali G'yi yakaladı. Gözaltına alınan zanlılar, işlemlerinin ardından sevk edildikleri mahkemece tutuklandı. (AA)

"Telif Hakları ve Kültür Endüstris

Kültür ve Turizm Bakanlığı Telif Hakları Genel Müdürü Çel

"(Telif haklarıyla ilgili yeni düzenleme) hazırlık bir yıldır sürüyor. Şu an sonuna ge ve yaklaşık bir aya kadar bitecek. Bu eylül ekim döneminde de Meclis'e yetişti

Kültür ve Turizm Bakanlığı Telif Hakları Genel Müdürü Abdurrahman Çelik, Avrupa Birliği'ne uyum sürecinde Türkiye'de telif haklarıyla ilgili yeni düzenlemenin gerekliliğinin ortaya çıktığını belirterek, "Onla ilgili hazırlık bir yıldır sürüyor. Şu an sonuna geldik ve yaklaşık bir aya kadar bitecek. Bu eylül ekim döneminde de Meclis'e yetiştirilecek" dedi.

Çelik, Gaziantep Üniversitesi'nde düzenlenen "Telif Hakları ve Kültür Endüstrisi" konulu seminerde yaptığı konuşmada, Türkiye'de telif haklarının son dönemde geniş kapsamlı olarak tüm alanlara yayıldığını, bu hakların takip edilmesi, düzenlenmesi konusunda da çok ciddi yol alındığını ifade etti.

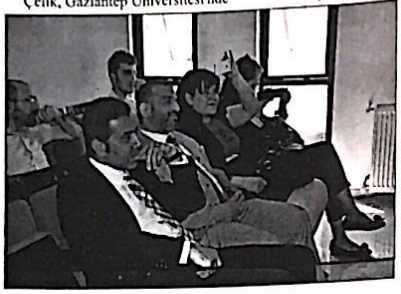

"Fikri hakkı" kişinin düşünce ve sanat becerisine dayanarak meydana getirdiği fikir ve sanat eserleri üzerindeki hakkı olarak açıklayan Çelik, bu hakkın 5846 Sayılı Fikir ve Sanat Eserleri Kanunu'yla koruma altına alındığını anlattı.

Hakların takibi için meslek birlikleri kurulduğunu, Türkiye'de 26 meslek birliği ve bir federasyon bulunduğunu bildiren Çelik, meslek birliklerinin topladıkları hakları üyelerine dağıtmakla sorumlu olduğunu ifade ederek, "Bugün müzik eserleri bakımından Türkiye'de ortalama yıllık 70-80 milyon TL para toplanıyor, bunu da meslek birlikleri hak sahiplerine dağıtıyor" diye konuştu.

Bilgi, sanat ve kültürle yeniden şekillenen dünyada ihtiyaç duyulan en temel unsurun fikri mülkiyet hakları olduğunu dile getiren Abdurrahman Çelik, kültür endüstrisinde soyut ve kültürel içerikli yaratım, üretim ve ticarileşmesinin bir arada toplandığını ifade etti.

Gelişmiş ekonomilerin pek çoğunda yaratıcı ekonominin; ekonomik büyüme, istihdam ve ticarete katkıda bulunan en önemli sektör olarak görüldüğünü vurgulayan Çelik, şunları kaydetti:

"Avrupa'da bütün ekonomiler içinde en çok büyüyen ekonomi, yaratıcı ekonomi. 2003 yılında 636 milyar avroluk bir gelir elde edilmiş durumda. Şu anda 1 trilyon avroluk bütçeye sahip olduğu düşünülüyor. Bu, istihdam hareketi çok yüksek bir alan. ABD'de 2010 yılında temel telif hakları endüstrisi yaklaşık 1 trilyon dolar civarındaydı." Dünyada yaratıcı ekonomi ihracatında Çin'in birinci sırada yer aldığını belirten Çelik, Türkiye'nin ise 2008 yılında 6,6 miyar dolarlık yaratıcı ekonomi ihracatıyla 16. sırada bulunduğunu bildirdi.

"Telif haklarıyla ilgili yeni düzenleme"

Bir soru üzerine Çelik, telif haklarıyla ilgili yasanın 1950'lerde çıktığını, zaman zaman değişikliğe uğradığını hatırlattı. Avrupa Birliği'ne uyum süreci kapsamında fikri mülkiyet sistemiyle ilgili faslın 2008 yılında açıldığını belirten Çelik, şöyle devam etti:

"O kapsamda da çeşitli çalışmalar yapıldı. Ve sonuçta Türkiye'de telif haklarıyla ilgili yeni düzenlemelerin gerekliliği ortaya çıktı.

Onla ilgili hazırlık bir yıldır sürüyor. Şu an sonuna geldik ve yaklaşık bir aya kadar bitecek. Bu eylül ekim döneminde de Meclis'e yetiştirilecek."

Yeni düzenlemeden bahseden Çelik, [illegible] koruyan meslek birlikleriyle ilgili iyileştirmeler ve uluslararası standartlara daha uygun [illegible] getirileceğini, idari ve malı yönden denetimlerinin daha iyi yapılacağını söyledi.

Kullanıcılarla ilgili özellikle umuma [illegible] mahallere ilişkin düzenlemeler geleceğini belirten Çelik, "Korsanla mücadeleyle [illegible] şeyler getiriyoruz. Orada bizi en çok [illegible] sokan şeylerden birisi, korsan materyaller yakalandığında depolanmasıydı. Onlardan numune alınacak geri kalan hemen imha edilecek. Yine internet kullanımıyla ilgili [illegible] kıstaslar getiriyoruz" dedi. (AA)

Bir kamyonda 67 kilo 875 gram eroin ele geçirildi

Gaziantep'te bir kamyonda 67 kilo 875 gram eroin ele geçirildi.

Bir ihbarı değerlendiren Kaçakçılık ve Organize Suçlarla Mücadele Şubesi ekipleri, Gaziantep - Şanlıurfa otoyolu kuzey turnikeleri yakınlarında, İnan D'nin kullandığı ve plakası açıklanmayan bir kamyonda arama yaptı.

"Şile' ve "Zora" adlı narkotik köpeklerinin de kullanıldığı aramada, kamyon kasasında gizlenen 133 paket içerisinde toplam 67 kilo 875 gram eroin bulundu.

Kamyon şoförü İnan D. ve yanında bulunan Kazım A. gözaltına alındı, söz konusu araca da el konuldu.

Emniyet Müdürlüğü'nde sorgulanan 2 zanlının, söz konusu uyuşturucuyu İran üzerinden yurda getirip İstanbul'a götürmeye çalıştıklarını itiraf ettikleri öğrenildi.

Olayla ilgili soruşturmanın sürdürüldüğü kaydedildi.

Nöbetçi Eczan

E BUGÜN-BU[illegible]
DERMAN ECZANESİ
NÖBETÇİDİR

NİZİP

Yıl: 44 Sayı: 6205 24 MAYIS

BELDE RADYO, TV YAYINCILIK VE REKLAMCILIK A.Ş ADI[illegible]

İmtiyaz Sahibi
Osman ALPASLAN

Yazı İşleri Müdürü
Mehmet Metin İLİKSOY

Hukuk Danışm[illegible]
Av. Murat CEK[illegible]

Muhabirler
Ahmet ALPASLAN Şule DAYI

YAYIN TÜRÜ: GÜNLÜK YEREL SÜRELİ YAY[illegible]

YÖNETİM YERİ: Saha Mah. Belediye İşhan[illegible]
Kat:6 Nizip/Gaziantep
TEL: 0 342 517 20 63 - 517 63 20
FAX: 0 342 517 60 76

BASKI YERİ: Belde Ofset Matbaacılık
Adres: Tahtani Mah. Necip Mahmut Cad. No:[illegible]
TEL: 0 342 517 45 50 FAX: 517 60 76

Gazetemiz Basın Konseyi ve Nizip Gazeteciler Cemiyeti [illegible]

Nizip gazetesi'nde yayınlanan yazı, haber ve fotoğrafların tüm hakkı Belde Radyo Tv Yayıncılık A.Ş. ye aittir. Kaynak gösterilmeden alıntı yapılamaz, izinsiz kullanılamaz.
Nizip Gazetesi Basın Meslek İlkelerine Uymaya Söz Verdi.
Makale ve köşe yazılarının sorumluluğu yazarına, reklamların sorumluluğu reklam verenlere aittir.

CamScanner ile tarandı

...lerarası bilgi yarışması sonuçlandı

NİZİP

Gaziantep İl Milli Eğitim Müdürlüğü tarafından düzenlenen ilköğretim ve liselerarası bilgi yarışmasının finali gerçekleştirildi.

Milli Eğitim Şube Müdürü Yalçın Kazak, yaptığı yazılı açıklamada, yarışmayı 2011-2012 eğitim-öğretim yılı faaliyetleri kapsamında Gaziantep'teki ilköğretim ve ortaöğretim öğrencilerinin sosyal etkinliklerini geliştirmek ve yaygınlaştırmak, öğrenci ve okullar arası kaynaşma ve dayanışmayı sağlamak amacıyla yaptıklarını bildirdi.

Kazak, Özel Sanko Okulları Abdulkadir Konukoğlu Kültür Merkezi Salonu'nda yapılan il finalinde, 9 ilçeden 9 okulun yarıştığını belirterek, şunları kaydetti: "İlköğretim okullarından dereceye girenlerden Şehitkamil Özel Seçkin İlköğretim Okulu birinci, Nizip İslim Marufoğlu İlköğretim Okulu ikinci, İslahiye Fevzipaşa İMKB Yatılı İlköğretim Bölge Okulu üçüncü oldu. Aynı zamanda ortaöğretim kurumlarında dereceye girenler Nurdağı Lisesi birinci, Şehitkamil Özel Seçkin Anadolu Lisesi ikinci ve Yavuzeli Şehit Ali Çiftçi Çok Programlı Lisesi üçüncülüğü elde etti."

Dereceye giren okullara ödülleri, İl Milli Eğitim Müdürü Ekrem Serin tarafından verildi. (AA)

"...giltere Tanıtım ve İşbirliği" toplantısı

...n Ankara ...çisi David ...ay, Türk iş ... İngiltere'ye ... ticaret yapmalarını ...mak üzere ...apıklarını belirtti. ...ay, altın çağını ...iki ülke ilişkilerini ...a dönüştürmek üzere ...de bulunduklarını ... "Geçmiş yıllarda ... ilişkilerimiz ... Ankara gibi büyük ... yoğunlaşmıştı. Yeni ...bunu Türkiye'nin ... yaymayı arzuluyoruz"

...tep Ticaret ... (GTO) yapılan yazılı açıklamaya ...GTO tarafından yürütülen "Avrupa ... Ağı Projesi" kapsamında, ... Tanıtım ve İşbirliği" toplantısı ...

...tepli iş adamlarını Türkiye-İngiltere ... ilişkileri, İngiliz iş kültürü, ...tepli ve İngiliz firmalar arasında ...ebilecek yatırım ve işbirliği ..., uluslararası ticarette ...lıkların çözüm yolları hakkında ...lendirmeyi amaçlayan toplantıya, ...'nin Ankara Büyükelçisi David ...way de katıldı.

...nda bir konuşma yapan Reddaway, ... dönemde inişli çıkışlı bir seyir ... Türkiye ile İngiltere ilişkilerinin son ...de çok iyi bir seviyeye geldiğini ve iki ...asındaki ilişkilerin "altın çağını" ...dığını vurguladı.

...daway, şunları söyledi:

"...n çağını yaşayan iki ülke ilişkilerini ...çağa dönüştürmek üzere ...tepteyiz. Geçmiş yıllarda Türkiye ile ...lerimiz İstanbul, Ankara gibi büyük ...ler yoğunlaşmıştı. Yeni dönemde bunu ...ye'nin geneline yaymayı arzuluyoruz. ...tep'i bu noktada çok önemsiyoruz. ...ümüzdeki dönemde birlikte yapacağımız ...zasyonlarla sonuca gidebileceğimizi ...ediyoruz. Gaziantep'in bu noktada ... bir rolü olacaktır. Türk iş adamlarının İngiltere'ye gelişini ve ...et yapmalarını kolaylaştırmak üzere ...malar yapıyoruz. İngiltere olarak, Türk ...amları ile özellikle Gaziantep ile ilişkilerin geliştirilmesi yönünde yürütülecek çalışmaları büyük bir kararlılıkla takip edeceğiz."

İngiliz firmalarına, üçüncü ülkelerde işbirliği çağrısı

GTO Meclis Başkanı Zeki Yağcı da, İngiltere ile ticarette Türkiye ve Gaziantep'in lehine bir tablo olduğuna ve bu ülkeye ihracatın sürekli arttığına dikkati çekti.

Türkiye'nin 2011 yılında en fazla ihracat yaptığı ülkeler arasında İngiltere'nin üçüncü sırada yer aldığını, iki ülke arasındaki toplam ticaret hacminin 14 milyar dolar olarak gerçekleştiğini hatırlatan Yağcı, Gaziantep-İngiltere arasında aynı yıl içerisinde toplam 168 milyon dolarlık ticaret hacmine ulaşıldığını belirtti.

Gaziantep'in İngiltere'ye ihraç ettiği ürünler incelendiğinde tekstilden gıdaya, mobilyadan kimya sektörüne kadar uzanan ve birçok ürünü içerisine alan kompozisyon görüldüğünü anlatan Yağcı, "Bu da Gaziantep'in İngiltere gibi gelişmiş bir pazara ve bilinçli ve gelir düzeyi yüksek tüketicilerden oluşan bir topluma yönelik ürünler üretebilme kapasitesini ortaya koymaktadır" dedi. Gaziantep'in coğrafi konumu, gelişmiş ve rekabetçi sanayi altyapısı ve en önemlisi Orta Doğu, Kuzey Afrika ve Türki Cumhuriyetleri pazarlarına olan yakınlığına dikkati çeken Yağcı, bu bölgelerde bulunan ülkelerle ticaret yapma tecrübesinin de, Gaziantep'in, ikili ilişkileri geliştirmek için İngiliz iş çevrelerine sunduğu başlıca avantajı olduğunu vurguladı.

Yağcı, "Gaziantepli ve İngiliz firmaların, bu pazarlara beraber girerek işbirlikleri geliştirmeleri her iki ülke firmalarının yararına olacaktır. Gaziantep Ticaret Odası olarak, Türk ve İngiliz iş adamlarımızın bir araya gelmesi ve hedef pazarlara birlikte açılmalarına olanak sağlamak üzere atılacak her türlü adımı ve organizasyonu desteklemeye hazırız" diye konuştu. (AA)

"1. GAMEK Ev Hanımları Yemek Yarışması"

(AA)

Gaziantep'te 180 ev kadını bu yıl ilki düzenlenen, "1. GAMEK Ev Hanımları Yemek Yarışması"na evlerinde yaptıkları yemeklerle katıldı.

Et, hamur ve tatlı kategorilerinde yapılan yarışmada, İlhan Canseven, yaptığı yemeklerle üç kategoride de birinci oldu ve hem altın hem de "Başkan özel Ödülü" olan tatili kazandı.

Gaziantep Büyük Şehir Belediyesi Meslek Edindirme Kursları (GAMEK) ve Chef Club Aşçılar Birliği iş birliğiyle Kavaklı Şato Restorant'ta gerçekleştirilen yarışmaya ev kadınları yoğun ilgi gösterdi.

Etkinliğe katılan Büyükşehir Belediye Başkanı Asım Güzelbey, değişen Gaziantep'te en çok övündükleri şeyin kentin kültürel miras olduğunu söyledi.

Yemek kültürünün Gaziantep'in somut olmayan bir kültürel mirası olduğunu ifade eden Güzelbey, şöyle konuştu:

"Dünyanın çok ünlü mutfakları var. İtalyan mutfağı, Fransız mutfağı ünlüdür. Ama hiçbir yerde ne İtalya'da ne Fransa'da şehrin adıyla anılan bir mutfak kültürü vardır. Fransa'da bir Paris mutfağı yoktur. Mesela İtalya'da bir Roma mutfağı yoktur. Ama Türkiye'de bir Antep mutfağı vardır. Bu da bizim için büyük bir övünçtür. Değişen Gaziantep'te asla mutfak kültüründen ve kültürel mirasımızdan vazgeçmiyoruz. Lahmacuna, çiğköfteye, kebap ve sıvı yemeklerimize sahip çıkıyoruz. Çünkü bizim turizm şehri olmamızda, bizim kültür şehri olmamızda onların çok büyük bir katkısı var. Bu nedenle bugün bu programa katılan yemeği yapan o değerli ellere ve bu yemeği değerlendiren bir kısmı Antalya'dan bir kısmı İstanbul'dan, Bolu'dan Hendek'ten Türkiye'nin her yerinde gelen değerli jüri üyelerimize çok teşekkür ederim."

Büyükelçilerden Gaziantep'e ziyaret

İngiltere'nin Ankara Büyükelçisi Reddaway ve Belçika Büyükelçisi Witte, Büyükşehir Belediyesi'ni ziyaret etti

İngiltere'nin Ankara Büyükelçisi David Reddaway ve Belçika Büyükelçisi Pol De Witte, Büyükşehir Belediye Başkanı Asım Güzelbey'i ziyaret etti.

Reddaway ziyarette, Gaziantep'in muhteşem bir şehir olduğunu ve belediyenin şehrin kültür varlıklarını ortaya çıkarmak için çalışanlarıyla gayret gösterdiğini söyledi.

Ziyaret kapsamında "Birleşik Krallık" ve Gaziantep arasındaki iş temaslarını, iş ilişkilerini biraz daha kuvvetlendirmeyi amaçladıklarını ifade eden Reddaway, "Çünkü Gaziantep'in dinamik ekonomisiyle Birleşik Krallığın sunabileceği sanayi alanındaki derin uzmanlık birleştirildiğinde zannediyorum iş hacmimiz açısında son derece faydalı bir işbirliği ortaya çıkacaktır" dedi.

Reddaway, ziyaretten önce Gaziantep Valisi Erdal Ata ile de bir toplantı gerçekleştirdiklerini belirterek, "Burada bulunmamızın nedeni gerçekten ciddi iş yapmaktır" diye konuştu.

Büyükelçi Witte de Gaziantep'i çok beğendiğini dile getirdi.

Asım Güzelbey ziyaretin sonunda büyükelçiler Reddaway ve Witte'ye çeşitli hediyeler takdim etti. (AA)

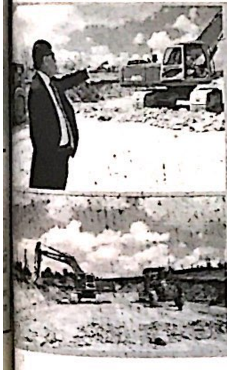

Oğuzeli'ne mülteci kampı çalışması

Belediye Başkanı Öztekin: -"Altyapı ve imar çalışmalarında önemli mesafeler alındı"

Oğuzeli Belediye Başkanı Bekir Öztekin, ilçede yapılan mülteci kampıyla ilgili çalışmaların devam ettiğini belirterek, altyapı ve imar çalışmalarında önemli mesafe alındığını bildirdi. Öztekin, yaptığı yazılı açıklamada, aralarında Gaziantep'in de bulunduğu 7 şehirde mülteci kampı kurulmasıyla ilgili çalışmaların sürdüğünü belirtti. Kamp alanı hazırlık çalışmaları kapsamında 20 metre genişliğinde ve kamp ihtiyaçlarına uygun nitelikte yol yapımına başlandığını ifade eden Öztekin, şunları kaydetti: "Oğuzeli ilçesindeki mülteci kampında, altyapı ve imar çalışmalarında önemli mesafeler alındı. Ruhsatı verilen ilk mülteci kampı Gaziantep Oğuzeli Mülteci Kampı olmuştur. İş makinelerimizle yoğun bir çalışma başlattık. Yaklaşık 750 kişi kapasiteli kampın ihalesi yapıldı. Yol yapım çalışmalarının tamamlanmasının ardından, kampın inşaatı kısa sürede başlayacaktır. Burada yaklaşık 300 kişiye istihdam sağlanacak ve bölgede arazisi bulunan vatandaşlarımızın da gayrimenkulleri değerlenecektir. Bütün iş makinelerimizi buraya yönlendirdik ve var gücümüzle bu yolları bir an önce yapmayı hedefliyoruz." (AA)

CamScanner ile tarandı

YURT YAPIM İHALESİ
BİNA İNŞAATI YAPTIRILACAKTIR

GAZİANTEP NİZİP Sosyal Yardımlaşma ve Dayanışma Vakfı

0 kişilik Kız - Erkek Öğrenci Yurdu Binası Yapım İşi 4734 sayılı Kamu İhale Kanununun 19 uncu ıddesine göre açık ihale usulü ile ihale edilecektir. İhaleye ilişkin ayrıntılı bilgiler aşağıda yer maktadır.

ıale Kayıt Numarası : 2012/62095

-İdarenin

) Adresi : SAHA MAHALLESİ NECİP MAHMUT CADDESİ NO 69

) Telefon ve faks numarası : 3425175180 – 3425175180

c) Elektronik Posta Adresi : gaziantep.nizip@sydv.org.tr

ç) İhale dokümanının görülebileceği internet adresi : https://ekap.kik.gov.tr/EKAP/

2-İhale konusu yapım işinin

a) Niteliği, türü ve miktarı : İhalenin niteliği, türü ve miktarına ilişkin ayrıntılı bilgiye EKAP'ta (Elektronik Kamu Alımları Platformu) yer alan ihale dokümanı içinde bulunan idari şartnameden ulaşılabilir.

b) Yapılacağı yer : GAZİANTEP NİZİP KAYMAKAMLIĞI TOPLANTI SALONU

c) İşe başlama tarihi : Sözleşmenin imzalandığı tarihten itibaren 5 gün içinde yer teslimi yapılarak işe başlanacaktır.

ç) İşin süresi : Yer teslimininden itibaren 365 (Üçyüzaltmışbeş) takvim günüdür.

3- İhalenin

a) Yapılacağı yer : NİZİP HÜKÜMET KONAĞI TOPLANTI SALONU

b) Tarihi ve saati : 14.06.2012 - 14:00

4. İhaleye katılabilme şartları ve istenilen belgeler ile yeterlik değerlendirmesinde uygulanacak kriterler:

4.1. İhaleye katılma şartları ve istenilen belgeler:

4.1.1. Mevzuatı gereği kayıtlı olduğu Ticaret ve/veya Sanayi Odası ya da Esnaf ve Sanatkarlar Odası veya ilgili Meslek Odası Belgesi.

4.1.1.1. Gerçek kişi olması halinde, kayıtlı olduğu ticaret ve/veya sanayi odasından ya da esnaf ve sanatkar odasından veya ilgili meslek odasından, ilk ilan veya ihale tarihinin içinde bulunduğu yılda alınmış, odaya kayıtlı olduğunu gösterir belge,

4.1.1.2. Tüzel kişi olması halinde, ilgili mevzuatı gereği kayıtlı bulunduğu Ticaret ve/veya Sanayi Odasından, ilk ilan veya ihale tarihinin içinde bulunduğu yılda alınmış, tüzel kişiliğin odaya kayıtlı olduğunu gösterir belge,

4.1.2. Teklif vermeye yetkili olduğunu gösteren İmza Beyannamesi veya İmza Sirküleri.

4.1.2.1. Gerçek kişi olması halinde, noter tasdikli imza beyannamesi.

4.1.2.2. Tüzel kişi olması halinde, ilgisine göre tüzel kişiliğin ortakları, üyeleri veya kurucuları ile tüzel kişiliğin yönetimindeki görevlileri belirten son durumu gösterir Ticaret Sicil Gazetesi, bu bilgilerin tamamının bir Ticaret Sicil Gazetesinde bulunmaması halinde, bu bilgilerin tümünü göstermek üzere ilgili Ticaret Sicil Gazeteleri veya bu hususları gösteren belgeler ile tüzel kişiliğin noter tasdikli imza sirküleri,

4.1.3. Şekli ve içeriği İdari Şartnamede belirlenen teklif mektubu.

4.1.4. Şekli ve içeriği İdari Şartnamede belirlenen geçici teminat.

4.1.5İhale konusu işte idarenin onayı ile alt yüklenici çalıştırılabilir. Ancak işin tamamı alt yüklenicilere yaptırılamaz.

4.1.6 Tüzel kişi tarafından iş deneyimi göstermek üzere sunulan belgenin, tüzel kişiliğin yarısından fazla hissesine sahip ortağına ait olması halinde, ticaret ve sanayi odası ticaret odası bunlarınsında bulunan ticaret sicil memurlukları veya yeminli mali müşavir ya da serbest muhasebeci mali müşavir tarafından ilk ilan tarihinden sonra düzenlenen ve düzenlendiği tarihten geriye doğru son bir yıldır kesintisiz olarak bu şartın korunduğunu gösteren belge.

4.2. Ekonomik ve mali yeterliğe ilişkin belgeler ve bu belgelerin taşıması gereken kriterler:

4.2.1 Bankalardan temin edilecek belgeler:

Teklif edilen bedelin % 10 dan az olmamak üzere istekli tarafından belirlenecek tutarda bankalar nezdindeki kullanılmamış nakdi veya gayrinakdi kredisini ya da üzerinde kısıtlama bulunmayan mevduatını gösteren banka referans mektubu.

Bu kriterler, mevduat ve kredi tutarları toplanmak ya da birden fazla banka referans mektubu sunulmak suretiyle de sağlanabilir.

4.3. Mesleki ve Teknik yeterliğe ilişkin belgeler ve bu belgelerin taşıması gereken kriterler:

4.3.1. İş deneyim belgeleri:

Son on beş yıl içinde bedel içeren bir sözleşme kapsamında taahhüt edilen ve teklif edilen bedelin % 70 oranından az olmamak üzere ihale konusu iş veya benzer işlere ilişkin iş deneyimini gösteren belgeler,

4.3.2. Organizasyon yapısı ve personel durumuna ilişkin belgeler:

a) Anahtar Teknik Personel istenilmemektedir.

b) Teknik Personel:

Adet	Pozisyonu	Mesleki Ünvanı	Mesleki Özellikleri
1	Şantiye Şefi	İnşaat Mühendisi veya Mimar	Konusunda en az 5 yıl deneyimli
1		İnşaat Mühendisi	Konusunda en az 5 yıl deneyimli
1		Makine Mühendisi	Konusunda en az 5 yıl deneyimli
1		Elektrik Mühendisi	Konusunda en az 5 yıl deneyimli

4.3.3. Makine, teçhizat ve diğer ekipmana ilişkin belgeler

Cinsi	Adedi	Asgari kapasite
Kamyon	2	10 ton
Vibratör	3	2,5 Hp
Motopomp	1	20 Ps
Yük Asansörü	2	300 kg
Ekskavatör (beko)	1	100 Hp
Yükleyici	1	5500 lb
Traktör	1	75 Hp
Boru İskele Takımı	3000 m2	3000 m2

4.4.Bu ihalede benzer iş olarak kabul edilecek işler ve benzer işlere denk sayılacak mühendislik ve mimarlık bölümleri:

4.4.1. Bu ihalede benzer iş olarak kabul edilecek işler:

Bu ihalede benzer ış olarak kabul edilecek işler : 11.06.2011 tarih ve 27961 sayılı Resmi Gazetede yayımlanarak yürürlüğe giren Yapım İşlerinde Benzer İş Grupları Tebliğinde yer alan, Yapım İşlerinde Benzer İş Grupları Listesinde benzer işler olarak bu ihalede ; B/III Grubu İşler ve bu gruba giren her türlü işler benzer iş olarak kabul edilecektir.

4.4.2. Benzer işe denk sayılacak mühendislik veya mimarlık bölümleri:

İnşaat Mühendisliği, Mimarlık

5.Ekonomik açıdan en avantajlı teklif sadece fiyat esasına göre belirlenecektir.

6. İhaleye sadece yerli istekliler katılabilecektir.

7. İhale dokümanının görülmesi ve satın alınması:

7.1. İhale dokümanı, idarenin adresinde görülebilir ve 400 TRY (Türk Lirası) karşılığı NİZİP SOS YA YARDIMLAŞMA VE DAYANIŞMA VAKFI adresinden satın alınabilir.

7.2. İhaleye teklif verecek olanların ihale dokümanını satın almaları zorunludur.

8. Teklifler, ihale tarih ve saatine kadar NİZİP KAYMAKAMLIĞI adresine elden teslim edilebileceği aynı adrese iadeli taahhütlü posta vasıtasıyla da gönderilebilir.

9. İstekliler tekliflerini, anahtar teslimi götürü bedel üzerinden vereceklerdir. İhale sonucu, üzerine ihale yapılan istekliyle anahtar teslimi götürü bedel sözleşme imzalanacaktır. Bu ihalede, işin tamamı ayrı ayrı verilecektir

10. İstekliler teklif ettikleri bedelin %'sünden az olmamak üzere kendi belirleyecekleri tutarda geçici teminat vereceklerdir.

11. Verilen tekliflerin geçerlilik süresi, ihale tarihinden itibaren 90 (doksan) takvim günüdür.

12. Konsorsiyum olarak ihaleye teklif verilemez.

13. Diğer hususlar:

İhalede Uygulanacak Sınır Değer Katsayısı (N) : 1

Gaziantep Büyükşehir Belediyespor Basketbol Takımı, şampiyonluk turu a

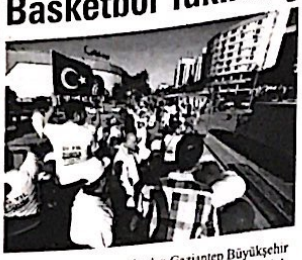

Beko 1. Ligine yükselen Gaziantep Büyükşehir Belediyespor Basketbol Takımı, şampiyonluk turu attı

Gaziantep Büyükşehir Belediyesi önünden üstü açık otobüsle hareket eden mavi-beyazlılar, şehir halkını selamlayarak, kenti turladı

Gaziantep Büyükşehir Basketbol Şube Başkanı Güven Güzelbey, yaptığı açıklamada inançla ve azimle şampiyon olmayı başardıklarını ifade ederek, şunları kaydetti:

"Şampiyonluğa giden yolda özellikle kendi içimizde olumsuz eleştirilerin hedefi olduk. Birçok haksızlığa maruz kaldık ama bunların hepsi bize hırs olarak döndü. Yeni sezonda taraftarlarımız bizlere daha fazla destek verip, daha fazla ilgi göstereceklerdir Şampiyonluk Gaziantep'e yakıştı, emeği geçen herkese çok teşekkür ediyorum " Büyükşehir Belediyespor Antrenörü Doğan Deniz ise yorucu bir sezonun ardından Beko Basketbol 1. Ligi'ne yükselmenin mutluluğunu yaşadıklarını dile g

Deniz, "Gaziantepli basketbol severler bundan sonra Türkiye'nin en iyi takımlarını kentimizde izleme imkanı bulacak. O güçlü takımlar karşı kendi takımlarını alkışlamanın da sevincini yaşayacaklar" dedi.

CamScanner ile tarandı

üftü Genç'ten Üç Aylar ve Regâib Kandili Mesajı

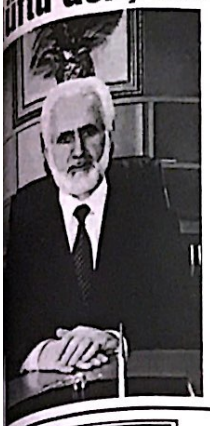

Nizip İlçe Müftüsü Dr. Mustafa Genç Üç Aylar ve Regâib Kandili dolayısıyla bir mesaj yayınladı.

Müftü Genç, "Recep Şaban ve Ramazan ayları olarak bilinen "Üç Aylar", Regaib Kandili'yle başlayıp, bin aydan daha hayırlı Kadir Gecesi'yle zirveye ulaşan kandiller zincirı ile devam eden ve Ramazan Bayramı'yla da maddi ve manevi alanda gerçekten "Bayrama" dönüşen manevi yükseliş ve bağışlanma iklıminin taçlandığı aylardır" dedi. Üç ayların, manevi duyguların güçlenmesiyle, merhamet, şefkat, yardımlaşma ve paylaşmanın doruk noktaya ulaştığı, dını duyguların yoğunluk kazanmasıyla hayır ve iyiliklerin arttığı insanların geçmişin muhasebesini yaparak, hata ve günahlardan arınma umıdı ile enerji dolu bir şekilde mutluluğa doğru yürüyüşe daha çok fırsat bulacakları bir zaman dılımı olduğunu ifade eden Nizip Müftüsü Dr. Mustafa Genç: "Bu zaman dılımı, mübarek yani bereketli bir mevsim olarak görülmüştür. Kişilerin bu bereketten nasiplenmesi, sahih bir iman nuru temeline dayalı, ibadetlerle ve doğru davranışlarla mümkündür. Üç aylar ve bu aylar içinde yer alan mübarek geceler yaratılış gayemizi düşünmemiz, yaratan ve yaratılanlarla olan münasebetlerimizi değerlendirmemiz için son derece önemlidir. Bu mevsimde ibadetlerimizi, şükrümüzü, zikrimizi, duamızı, yalvarış ve yakarışımızı, tövbe ve ıstığfarımızı, birbirimize olan sevgi ve saygımızı daha çok artırmalıyız. Üç ayları fırsat bilerek aramızdaki kin ve nefreti atarak, çekişmeleri, dargınlık ve kırgınlıkları bertaraf etmeli, elimizi ve gönlümüzü uzanabileceğimiz herkese açmalıyız. Dınımızın bizden istediği sevgi ve saygı ile huzur ortamının kurulmasına, kardeşliğimizin pekiştirilmesine, birlik ve beraberlik ruhunun canlı tutulmasına insanı ve ahlakı meziyetlerimizin daha da güçlenmesine gayret göstermeliyiz" diye konuştu. (Haber Merkezi)

NTO Türkiye Odalar ve Borsalar Birliği 67. Genel Kurulunda

Türkiye Odalar ve Borsalar Birliği'nin 67. Genel Kurulu TOBB Başkanı M. Rifat Hisarcıklıoğlu'nun ev sahipliğinde, Ankara TOBB Ekonomi ve Teknoloji Üniversitesi (ETÜ) Salonu'nda gerçekleştirildi. Yapılan Genel Kurul'a Başbakan Recep Tayyip Erdoğan ve Devlet Bakanı ve Başbakan Yardımcısı Ali Babacan'ın yanı sıra CHP Genel Başkanı Kemal Kılıçdaroğlu, Devlet Bakanı Zafer Çağlayan, Sanayi ve Ticaret Bakanı Nihat Ergün, TOBB delegeleri ve birçok davetli katıldı. Gerçekleşen 67. Genel Kurula Nizip Ticaret Odası adına; Meclis Başkanı Mustafa Doktoroğlu, Yönetim Kurulu Başkan Yardımcısı Bülent Oğut, Yönetim Kurulu Üyeleri M. Seyit Çeker, Ali Kılınç ve Genel Sekreter Serpil Gündoğdu'da hazır bulundu. (Haber Merkezi)

Nizip'in İlk Yerel Gazetesi
NİZİP GAZETESİ
Kuruluş : 1968

NİZİP

GÜNLÜK SİYASİ BAĞIMSIZ GAZETE

3 MAYIS 2012 ÇARŞAMBA | www.nrtmedya.com | Fiyatı: 25 KRŞ

NİZİPLİLER AKDOĞAN'I TEKRAR BAŞKAN OLARAK GÖRMEK İSTİYOR

Belediye seçimlerine yaklaşık 1.5 yıl kaldı, mahalli seçimlerin yaklaşmasıyla birlikte toplantılarda, kahvelerde seçim sohbetleri de başladı. Nizip'te Koç Mustafa olarak tanınan Mustafa Özerol' da Mahalli seçimler hakkında düşüncelerini belirterek Nizip Belediye Başkanı Hacı Fevzi Akdoğan'ı yeniden Belediye Başkanı olarak görmek istediklerini söyledi. Nizip İlçesinin her geçen gün değiştiğini belirten 75 yaşındaki Mustafa Özerol, konuşmalarını şöyle sürdürdü.Hacı Fevzi Akdoğan, bugüne kadar gördüğüm en çalışkan Belediye Başkanıdır. Nizip'te yaptırdığı Taziye Evleri sayesinde binlerce kişinin hayır duasını almıştır. Göreve geldiği günden bu yana her ay düzenli olarak maaşlarını ödediği Belediye işçilerini büyük bir sefaletten kurtarmıştır. Hacı Fevzi Akdoğan'ı sadece Nizip Belediye Başkanı olarak değil Milletvekili olarak görmek istiyoruz" diye konuştu.

(Haber Merkezi)

Milli Eğitim Müdürü Gündeş'e Ziyaret

12 Mayıs 2012 Salı günü Gaziantep'te yapılan "Liseler Arası Bilgi Yarışması"nda ilçemizi temsil eden İslim Marufoğlu İlköğretim Okulu, Gaziantep İl İkincisi oldu.Nizip İlçe Milli Eğitim Müdürü Cengiz Gündeş'i makamında ziyaret eden Okul Müdürü Tanju Bayındırlı, Müdür Yardımcısı Hüseyin Karakaş ve beraberinde başarılı öğrenciler Ömer İlteriş Bayındırlı, Ulaş Avşar, Sevda Nur Agaya ve Abdullah Dağdeviren, mutluluk sevincini paylaştı. Milli Eğitim Müdürü Cengiz Gündeş, yaşanan başarının İlçemiz adına sevindirici olduğunu söyleyerek, Okul yönetimine ve öğrencilerine başarılar diledi. (Haber Merkezi)

2 Yıllık Emeği Dolu Vurdu

Nizip'e bağlı bazı köy[illegible]21 Mayıs 2012 tarihind[illegible]30 16:30 saatleri arasında dolu afeti yaşandığı duyumu alan Nizip İlçe Gıda,Tarım ve Hayvancılık İlçe Müdürü Ramazan Biricik, Ziraat Odası Başkanı Sıdık Durmaz ve teknik personeller, zarar gören arazilerin bulunduğu köylerde inceleme yaptı. Alahacı, Kayalar ve

Gürbaşak köyleri başta olmak üzere Duraklı, Boyluca, Tosunlu, Dernek, Kamışlı, Köseler, Adaklı, Salkım, Dayıdağ ve Oğuzlar köylerinde % 60 ve % 90 arasında değişen oranlarda dolu yağışı neticesi zarar oluştuğu tespit edildi. Yapılan incelemeler sonrası, zarar gören çiftçilere gerekli bilgiler verirken, dolu afetinden köylülerin de çok mağdur oldukları görüldü. Tek geçim kaynağının fıstık olduğunu, ancak dolu vurmasıyla zarar gördüğünü söyleyen köylüler, Cumhurbaşkanı ve Başbakan başta olmak üzere Gaziantep Milletvekillerinden yardım istediler.Ancak birçok çiftçi, tarlasının sigortası olmadığı için mağdur duruma düşerken, sigortası yapılmış olan arazilerde zararın karşılanacağı, fakat sigortası olmayan arazilerin ise yardım alamayacağı bildirildi. Yetkililerden yardım isteyen çiftçiler, dolu vurmasıyla ağaçların üzerindeki bütün fıstıklar ve yapraklar yere düştü. Yılda bir mahsul ile geçimimizi sağlıyoruz. Bu yıl hiçbir gelirimiz yok, yarım saatlik dolu ile 2 yıllık emeğimiz boşa gitti. Geriye kalan ağaçlarımızda kuruma tehlikesi ile karşı karşıya kaldı. Ne yapacağımızı bilmiyoruz" diyerek dert yandılar. (Haber Merkezi)

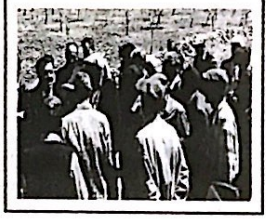

Gaziantep merkezli kaçakçılık operasyonu

İlde eşzamanlı düzenlenen operasyonda aralarında 1 polis ile 7 askerin de bulunduğu 58 kişi gözaltına alındı

Gaziantep merkezli 4 ilde eş zamanlı düzenlenen kaçakçılık operasyonunda, aralarında 1 polis ile sınırda görevli 7 askerin bulunduğu 58 kişi gözaltına alındı.

Gaziantep Cumhuriyet Başsavcılığı'ndan yapılan açıklamaya göre, Suriye uyruklu kişiler aracılığıyla ülkeye sokulan kaçak malzemelerin sınırdan tel örgü üzerinden atılarak "sırtçı" tabir edilen kişiler vasıtasıyla Karkamış ilçe merkezinde depolanması ve Gaziantep ile Şanlıurfa merkezli pazarlandığı yönündeki iddia üzerine üzerine olayla ilgili soruşturma başlatıldı.

Yasa dışı terör örgütünün gümrük kaçakçılığından elde ettiği iddiaları doğrultusunda genişletilen planlı ve sıkı takipli soruşturma kapsamında, Gaziantep Emniyet Müdürlüğü ve İl Jandarma Komutanlığı tarafınca Gaziantep, Karkamış ve Nizip ilçe merkezleri ve köyleri ile Diyarbakır, Şanlıurfa ve Niğde merkezinde 64 adreste arama yapıldı.

Gaziantep'teki bölümünde helikopter destekli gerçekleştirilen operasyonda, aralarında biri polis memuru ve 7'si sınırda görevli er olmak üzere toplam 58 şüpheli gözaltına alındı. Zanlılara ait ev ve iş yerlerinde yapılan aramalarda toplam 23,5 ton çay, 17 bin 630 paket kaçak sigara bin 350 litre motorin, 450 kilo et, bin 720 kilo badem içi, 155 adet küçükbaş hayvan, 6 ruhsatsız tabanca, 65 adet fişek, 50 şişe içki, 16 adet hassas terazi, bin 340 adet bilgisayar fanı, 797 adet musluk, 355 adet gözlük ele geçirildi. Kaçakçılıkta kullanıldığı ifade edilen 15 araca ve kaçakçılıktan elde edildiği değerlendirilen 168 bin 900 liraya el konuldu.

Zanlıların emniyet ve jandarmadaki işlemlerinin ardından adliyeye sevk edilmeleri bekleniyor. (AA)

Öğrenci velileri, 4+4+4 hakkında bilgilendirildi

Özel Gonca Anaokulu, öğrenci velilerini yeni eğitim sistemi (4+4+4) hakkında bilgilendirdi.

Okuldan yapılan açıklamaya göre, Okul Müdürü Bekir Akçay, 4+4+4 eğitim öğretim sisteminin, öğrencilere önemli faydalar sağlayacağını belirterek, Türkiye için kalkınmanın ilk basamağını oluşturacağını ve bu sistemin Türkiye'yi Avrupa ülkeleriyle eşdeğerde tutacağını ifade etti..

İnsanın eğitimle doğmayacağını dile getiren Akçay, "İnsan, okuyarak bilir, yaşayarak öğrenir" dedi.

Toplantının soru cevap şeklinde geçen sunumunda veliler, pek çok sorularına cevap bulduklarını belirttiler. (AA)

CamScanner ile tarandı

SURİYE'NİN AĞIZ TADI KAÇTI

İç karışıklık öncesinde Gaziantep'ten aylık yaklaşık 1,5 ton civarında baklava gönderilen Suriye'den artık sipariş gelmiyor

İç karışıklık öncesinde Gaziantep'ten aylık yaklaşık 1,5 ton civarında baklava gönderilen Suriye'den artık sipariş gelmediği bildirildi.

Gaziantep Lokantacılar Kebapçılar Baklavacılar Pastacılar ve Tatlıcılar Odası Yönetim Kurulu üyesi Muzaffer Boztoprak, yaptığı açıklamada, Suriye'deki olayların sektörlerini de etkilediğini söyledi.

Suriye'ye daha önce kendi müessesinden günlük 25-30 tepsi baklava gönderdiğini, Gaziantep'e gelen Suriyeliler'in çoğunluğunun baklava almadan şehirden ayrılmadığını ifade eden Boztoprak, "Suriye'deki olayların bize olumsuz etkisi çok fazla oldu. Daha önce il genelinden bir buçuk ton civarında baklava gönderiliyordu. Şimdi bir tepsi bile gönderemiyoruz" dedi.

Boztoprak, Suriye'ye bir an önce barış ve huzurun hakim olmasını temenni etti.

"Suriye'den müşteri gelmez oldu"

Baklavacı Burhan Çağdaş da Suriye'de yaşananların tatlı satıcılarına da büyük zarar verdiğini bildirdi.

Suriye'de yaşanan iç karışıklık nedeniyle Suriye'den Gaziantep'e gelenlerin sayısının da düştüğünü aktaran Çağdaş, şunları kaydetti:

"Suriye'den gelen kişi sayısı hemen hemen sıfıra düştü. Suriyeli Müslümanlar Cuma günü, gayrimüslimler de hafta sonu geliyordu. Suriye bizim için ciddi bir pazardı. Suriyeli müşterilerimizle irtibat kurabilmek için Arapça bilen kişiler istihdam ediyorduk. Cuma akşamları müşterimizin yüzde 80'i Suriye uyruklulardan oluşuyordu. Son dönemde Suriye'den müşteri gelmez oldu. Suriye'de yaşanan olaylar sektöre büyük zarar verdi."

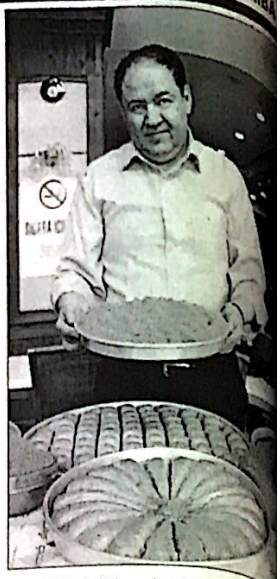

Suriyede yapılan baklavanın Gaziantep'tek kadar lezzetli olmadığını, bu nedenle Suriyeliler'in Gaziantep baklavasını tercih ettiğini dile getiren Çağdaş, "Tahminim Suriye'ye gönderilen baklava 1-1,5 ton arasında değişiyordu. Suriye Başbakanı ve Halep Valisi'nin eşi daimi müşterimizdi. Buraya geldiklerinde de tepsi tepsi baklava götürüyorlardı" diye konuştu. (AA)

TKD Gaziantep Şube Başkanı Atılgan:

"Bilgi ve belge yönetimi eğitimine katılan kursiyerlere gereken bilgiler verilecek"

Türk Kütüphaneciler Derneği Gaziantep Şube Başkanı Mehmet Atılgan, bilgi ve belge yönetimi eğitimine katılan kursiyerlere gereken bilgilerin verileceğini söyledi.

Atılgan, "Bilgi ve Belge Yönetimi (kütüphanecilik) Bilimi Meslek İçin Eğitim" programının başlaması dolayısı ile Mu[illegible]paşa İlköğretim Okulu'nda düzenlenen tö[illegible]de yaptığı konuşmada, bilgi ve belge yö[illegible]sinin, bilgi analizi, kütüphanecilik, ar[illegible]ik, belge yönetimi ve dokümantasyon al[illegible]da bilginin sağlanması, derlenmesi, anal[illegible] ve kullandırılması gibi temel fonksiyonları kapsadığını ifade etti.

Bilgi ve belge yönetiminin, bireyler ve kurumların ihtiyaç duyabileceği her türlü bilgi ve belgenin yönetim süreçlerini, mesleğin temel prensipleri ve değerlerine uygun olarak yerine getirebilecek yetkinliğe, yönetsel becerileri ve iletişim kabiliyetine sahip olduğu kuruma rekabet avantajı sağlayacak uzmanları yetiştirmeyi hedeflediğini ifade eden Atılgan, şöyle konuştu:

"Yukarıda belirtilen tanım ve hedefler doğrultusunda Türk Kütüphaneciler Derneği Gaziantep Şubesi tarafından Gaziantep Mustafapaşa İlk Halk Kütüphanesinde meslek içi eğitim kapsamında 'Bilgi ve Belge Yönetimi (Kütüphanecilik) Eğitimi' düzenlenecek. Eğitime Gaziantep'teki kamu kütüphanelerinde çeşitli birimlerde görev yapan personel katılacak. Eğitim 21 Mayıs-14 Haziran tarihleri arasında verilecek.

Kursiyerlere bilgi okuryazarlığı, halkla ilişkiler ve iletişim, materyal sağlama, kitap dışı materyaller, kütüphane otomasyonu ve kataloglama, dewey onlu sınıflandırma sitemi ve okuyucu hizmetleri konularında 40 saat ders verilecek. Eğitimlerimiz kamu kütüphanelerinde görev yapan ve Bilgi ve Belge Yönetimi (Kütüphanecilik) Bölümü' mezunu kişilerden oluşmaktadır."

Törene katılan Gaziantep Vali Yardımcısı Mehmet Taşdöğen ise Kütüphaneciler Derneği'nin kütüphane camiasına ve Gaziantep'e çok büyük hizmetler yapacağını kaydetti.

Şahinbey Kaymakamı Uğur Turan da çalışmanın güzel ve anlamlı bir çalışma olduğunu belirterek, Gaziantep'in bilgi kenti olduğunu ifade etti. (AA)

Zirve Üniversitesi'nde söyleşi

Bilgi Üniversitesi İletişim Fakültesi Akademisyeni Yrd. Doç. Dr. Erkan Saka, Zirve Üniversitesi'nde "Sosyal Medya ve İnternet üzerine" söyleşi gerçekleştirdi.

Zirve Üniversitesi'nden yapılan açıklamaya göre, Doç. Saka üniversitenin konferans salonundaki söyleşide, öğrencilere sosyal medyanın sadece fotoğraf beğenmekten, video paylaşmaktan ibaret olmadığını, doğru kullanıldığında çok güzel işler yapabileceğini aktardı. İnternetin kullanıcıyı üretici hale getirdiğini belirten Saka, şunları kaydetti: "Gelişen teknoloji ve insanların beklentileri bizi sürekli daha iyiyi aramaya yönlendiriyor. Facebook ve twitter, aksine sosyal medya siteleri gün geçtikçe artıyor ve her birinin ayrı bir kitlesi var. Sosyal medya aynı zamanda iyi bir reklam aracıdır." Kurumların bu mecrayı nasıl kullanmaları gerektiğini, kime nasıl ulaşabileceklerini anlatan Saka, İletişim Fakültesi öğrencilerinin hangi sitelerden daha çok faydalanması gerektiği şeklinde gelen bir soru üzerine, öğrencilere örnekler vererek açıkladı. İnteraktif bir şekilde geçen söyleşinin sonunda Pardon Kulübü, Erkan Saka'ya özel pardon kupası hediye etti. (AA)

ÖZEV Mütevelli Heyeti Başkanı Toptan:

"Artık engelli gruplarına yaklaşımımız himaye ve yardım eksenli değil, hak eksenlidir"

Türkiye Özürlüler Eğitim ve Dayanışma Vakfı (ÖZEV) Mütevelli Heyeti Başkanı Saime Toptan, "Artık engelli gruplarına yaklaşımımız himaye ve yardım eksenli değil, hak eksenlidir" dedi.

Toptan, Gaziantep Valiliği tarafından İl Özel İdaresi Meclis Salonu'nda düzenlenen "Engellilerle Bilgi Paylaşımı" konulu toplantıda yaptığı konuşmada, bu yönde yürütülen çalışmalara değindi.

Engellilerin artık istek, dilek ve ihtiyaçları ile zorlandıkları konuları, toplumla ve yöneticilerle paylaşırken, ricacı ve yalvarıcı olmadığını belirten Toptan, ÖZEV'in de konuyla ilgili yaptığı çalışmaları anlattı.

Vakıf bünyesinde 100 engelli bireye ihtiyaçlarına göre akademik eğitim verdiklerini, bu hizmeti 5'i yardımcı 21 personelle yürüttüklerini aktaran Toptan, şöyle konuştu:

"Bu eğitimler hem onlara hem de ailelerine veriliyor. Alınan mesafeyi gözümüzle görmeliyiz. Çalışmalarımızı Türkiye'yle sınırlamıyoruz. Bağlantılı olduğumuz uluslararası kuruluşlar da var. Engellilerin hakları var ve bu haklar engelliler tarafından da biliniyor. Engellileri dinleyenler de haklarını biliyor. Artık engelli gruplara yaklaşımımız himaye ve yardım eksenli değil, hak eksenlidir. Yaptığımız çalışmalarda şunu fark ettik; çalışmalarımızı da ağırlıklı olarak o yöne çevirdik. Engelliyi eğitmek önemli, ailesini eğitmek ve gelişmelerden haberdar etmek önemlidir. Yaptığımız çalışmalara rağmen engelliler hala zorlanıyorsa bunun nedeni engelsizlerdir. Engellilerin sadece sorunlarını bilmek yetmiyor. Onların sorunlarını bilecek ve çözüm üretecek kişilerin bilgilendirilerek harekete geçirilmesi gerekiyor. Onun için bizim çalışma alanımız engelsizlerden oluşuyor."

Toplantıya engelli dernekleri, engelliler ve rehabilitasyon merkezi yöneticileri ile ilgililer katıldı. (AA)

Nöbetçi Eczane

BUGÜN-BU GECE GÜNAY ECZANESİ NÖBETÇİDİR

NİZİP

Yıl: 44 Sayı: 6204 23 MAYIS 2012

BELDE RADYO, TV YAYINCILIK VE REKLAMCILIK A.Ş ADINA

İmtiyaz Sahibi
Osman ALPASLAN

Yazı İşleri Müdürü
Mehmet Metin İLİKSOY

Hukuk Danışmanı
Av. Murat DEMİR

Muhabirler
Ahmet ALPASLAN Şule DAYI

YAYIN TÜRÜ: GÜNLÜK YEREL SÜRELİ YAYIN

YÖNETİM YERİ: Saha Mah. Belediye İşhanı Kat:6 Nizip/Gaziantep
TEL: 0 342 517 20 63 - 517 63 20
FAX: 0 342 517 60 76

BASKI YERİ: Belde Ofset Matbaacılık
Adres: Tahtani Mah. Necip Mahmut Cad. 16/B
TEL: 0 342 517 45 50 FAX: 517 60 76

Gazetemiz Basın Konseyi ve Nizip Gazeteciler Cemiyeti Üyesidir

Nizip gazetesi'nde yayınlanan yazı, haber ve fotoğrafların tüm telif hakkı Belde Radyo Tv Yayıncılık A.Ş'ye aittir. Kaynak gösterilerek dahi izinsiz kullanılamaz.

Nizip Gazetesi Basın Meslek İlkelerine Uymaya Söz Vermiştir. Makale ve köşe yazılarının sorumluluğu yazarlarına, reklamların sorumluluğu reklam verenlere aittir

CamScanner ile tarandı

ziantep'te üretilen keklikler
ilde kanat çırpacak

l Erikçe Keklik Üretme İstasyonu'nda yetiş-
n 16 bin keklik 15 ilde doğaya bırakılacak -

antep Erikçe Keklik Üretme İstasyonu'nda yetiştirilen 16 bin keklik, bu yıl 15 ilde doğaya cak

en bilgiye göre, şarkı ve e de konu olan, masumiyet ve simgesi kekliklerin onunu arttırmak amacıyla p'te 2009 yılında kurulan retme istasyonu, nesli tükenme a gelen kınalı kekliklerin sayısının artmasına katkıda yor.

ktar ormanlık alan içinde yer ikçe Keklik Üretme unda, damızlıkhane, hane, yavru büyütme odaları, voliyeri bulunuyor. üretim kapasitesi 10 bin olan a, yumurtalar kuluçka esine alınıyor. Dünyaya gelen yavru büyütme odalarında bir lıyor. Daha sonra keklikler, nın güçlenmesi ve doğaya olması için alıştırma voliyerine lıyor. İstasyonda yetiştirilen r, her yıl yaz aylarında çeşitli erilerek doğaya bırakılıyor. ikler, bu yıl da haziran ayının ilk nda doğayla buluşmaya yor. Ağustos ayına kadar olarak 15 kentte toplam 16 klik doğaya bırakılacak.

Bu yıl 16 bin keklik, Gaziantep dahil olmak üzere Niğde, Aksaray, Konya, Giresun, Kayseri, Hatay, Karaman, Mersin, Batman, Mardin, Yozgat, Siirt, Kocaeli ve Kastamonu illerinde doğayla buluşacak.

Gaziantep Doğa Koruma ve Milli Parklar Genel Müdürlüğü'nce oluşturulan "2012 Yılı Doğaya Keklik Yerleştirme Eylem Programı" kapsamında sürdürülen çalışma çerçevesinde kekliklerin diğer illere nakledilme çalışması önümüzdeki ay başlayacak.

2010'da Erikçe Keklik Üretim İstasyonu'nda üretilen kekliklerden 15 bin 300'ü, geçen yıl da 15 bini doğayla buluştu.

-"Ekolojik dengeye olumlu katkı"

Kınalı kekliklerin üretimi ve Türkiye'nin çeşitli illerine dağıtımıyla kınalı keklikleri ve yaşam alanlarını korumak ve geliştirmek, popülasyonunu arttırmak hedefleniyor.

Keklik popülasyonu arttırılarak, zirai mücadeleye ve bozulan ekolojik dengeye olumlu katkıda bulunuluyor.

Türkiye'de Afyon, Yozgat, Kahramanmaraş ve Gaziantep olmak üzere 4 ilde üretme istasyonları aracılığıyla keklik üretiliyor. (AA)

Geleceğimize Bir Tuğla da
en Koy" kampanyasına destek

eceğimize Bir Tuğla da Sen Koy" nyası kapsamında oluşturulan "4027" mesaj hattına toplumun her kesiminden i yağıyor.

antep Valiliği ile İl Milli Eğitim ürlüğü koordinasyonuyla hayata ilen ve yürütülmeye başlanan "Bir Okul elecek" ve "Geleceğimize Bir Tuğla da Koy" kampanyalarıyla ilgili çalışmalar devam ediyor.

itibarla toplumun her kesiminden ve yaş grubundan vatandaş, "4027" SMS na ya mesaj göndererek ya da panyayı tanıtarak katkıda bulunuyor. unun son örneği geçtiğimiz günlerde nde bulunan Sanko Park Alışveriş Merkezi'nde yaşandı.

Kampanyaya destek olma sözü veren Sanko Park AVM Genel Müdürü Necati Ufuk Toydemir, "4027" ve kampanyalarla ilgili görsellerin AVM'nin muhtelif bölümlerinde sergilenmesini sağladı.

Kuruluş olarak böyle anlamlı bir projeye destek vermenin mutluluğunu yaşadıklarını aktaran Toydemir, Sanko Park AVM'nin bu tür sosyal sorumluluk projelerine de ev sahipliği yapabileceğini gösterdiklerini dile getirdi.

Öte yandan yine İl Milli Eğitim tarafından yürütülen "Yetiştirici Sınıf Öğretim Programı" (YSÖP) çalışmaları kapsamında eğitim öğretim gören öğrenciler de Sanko Park AVM'de düzenlenen etkinlikte "4027" kısa mesaj hattının tanıtımını bizzat yaparak kampanyaya destek oldu. (AA)

NİZİP

Büyükşehir Belediye Başkanı Asım Güzelbey:
"Gaziantep Üniversitesi Köprülü Kavşak çalışmasına başlıyoruz"

Büyükşehir Belediye Başkanı Asım Güzelbey, Gaziantep Üniversitesi Köprülü Kavşak çalışmasına başlanacağını bildirdi.

Belediyeden yapılan açıklamaya göre, Büyükşehir Belediyesi, Gaziantep Üniversitesi (GAÜN) önünde yapımını gerçekleştireceği "Köprülü Kavşak Çalışması" için kazma yarın (22 Mayıs) vurulacak.

Kentin ulaşım sorunun çözümlenmesine büyük katkı sağlayacak Köprülü Kavşağın 90 gün gibi kısa bir sürede bitirilmesinin hedeflendiğini belirten Güzelbey, şunları kaydetti: "Gaziantep Üniversitesi Köprülü Kavşak çalışmasına başlıyoruz. Nüfusu 2 milyona yaklaşan Gazi şehrimizin, ulaşım sorunlarını çözmek adına Gaziantep Büyükşehir Belediyesi olarak, 20 kilometreye yakın raylı sistem hattı ve 10 köprülü kavşak yaparak, kentin ihtiyaçlarını karşılamaya çalışıyoruz."

Yaklaşık 10 milyon TL'ye mal olacak kavşak çalışması için ön görülen sürenin daha önceki kavşak çalışmaları ile aynı olduğunu hatırlatan Başkan Güzelbey, şuanda acil olarak ihtiyaç duyulan iki kavşak bulunduğunu ifade etti.

Proje hakkında bilgiler veren Güzelbey, açıklamasıpı şöyle sürdürdü:

"Üniversitenin önündeki kavşak bugüne kadar yaptığımız en kapsamlı kavşak olacak. Şehirden gelip üniversiteye yaklaştığımız zaman yol batacak. Batan yolun iki şeridi çıkıp Burç'a doğru devam edecek. Diğer iki şeridi ise Karataş istikametine dönecek. Belki şuanda iki şeride ne lüzum var denebilir ama geleceği düşünmemiz gerekiyor.

Onkolojiye doğru 4 şeritli yol yaparken de eleştirilmiştik ama bugün haklı olduğumuzu herkes görüyor. Bu projeyi 90 gün gibi çok kısa bir sürede tamamlamayı planlıyoruz. Yani üniversite başlamadan bu projeyi hayata geçireceğiz. Üniversite öğrencileri tatil için gittikleri memleketten

döndükleri zaman yeni bir sürpr[illegible] karşılaşacaklar."

Güzelbey, üniversite kavşağı tamamlamasının ardında Şehrek[illegible]ü Kavşağı projesine başlanacağın[illegible]ldirdi. (AA)

Tapu ve Kadastro Genel Müdürlüğü 165 yaşında

Gaziantep Tapu ve Kadastro Bölge Müdürü Kemal Taşdemir, tapu işlemleri için cep telefonuyla verilen randevu sistemi sayesinde, Türkiye'de pilot bölge ilan edildiklerini belirtti.

Tapu ve Kadastro Genel Müdürlüğü'nün kuruluşunun 165. yıl kutlamaları kapsamında, Gaziantep Bölge Müdürlüğü'nde düzenlenen etkinlikte konuşan Taşdemir, Gaziantep'te 292 mahalle ve 435 köyün kadastro çalışmalarını tamamladıklarını söyledi.

Gaziantep, Kahramanmaraş ve Kilis illerinde 2 milyon malik bilgisinin bilgi işlem merkezlerine yüklendiğini ifade eden Taşdemir, kuruma tapu işlemleri için gelen vatandaşların sıra matiklerden aldığı fişle ön başvurularını aldıktan sonra evlerine gönderildiklerini belirtti.

Taşdemir, şu bilgileri verdi:

"Vatandaşımızın ön başvurusunu aldıktan sonra onları evlerine gönderiyoruz ve işlemlerini başlatıyoruz. İşlemler tamamlandığı zaman işlem sahibi olan vatandaşımızın cep telefonuna randevu saatini bildiriyoruz. Vatandaşımız da verilen saatte kuruma geliyor ve 15 dakikada tapu işlemlerini yaparak evine veya işine dönüyor. Bu sistem sayesinde bugün git yarın gel işlemine son vermiş olduk. Vatandaşımıza verdiğimiz bu üstün hizmet Türkiye'nin bütün illerindeki tapu müdürlüklerinde uygulanması için Tapu ve Kadastro Bölge Müdürlüğü'nü harekete geçirdi. Tapu işlemleri için cep telefonuyla verilen randevu sistemi, Türkiye'de pilot bölge olmamızı sağladı."

Tapu işlemleri için vatandaşların toplu halde kuruma gelmelerinden dolayı gereksiz kalabalıklar oluştuğuna dikkati çeken Taşdemir, "alıcı satıcıların yanında 5'şerli olmak üzere tapuya 12 kişi geliyor, bu da işlemlerin sağlıklı yürütülmesini engelliyor. Vatandaşlarımızdan isteğim, tapu işlemleri için yalnız gelsinler, sorunsuz şekilde en kısa sürede işlemlerini sonuçlandırırız. Kalabalıklar bizlerin işlerini ciddi şekilde aksatıyor" diye konuştu. 2B'ler konusunda kadastro çalışmalarını bir süre önce tamamladıklarını, bu konuda hiç bir sorunları bulunmadığını vurgulayan Taşdemir, tapu işlemi için kuruma gelen vatandaşlara yaptırdıkları anketlerden, müşteri memnuniyetinin yüzde 98'lere vardığını memnuniyetle gördüklerini kaydetti.

Bölgelerine bağlı 28 müdürlükten büyük bölümünün İSO-9000 kalite belgesini aldıklarına dikkati çeken Taşdemir, şunları kaydetti:

"Tapu müdürlüklerimizin bir kaçı bu yıl sonuna kadar kalite belgesini almak için yoğun çaba sarf ettiklerini memnuniyetle söyleyebilirim. Hizmet kalite belgesi alan müdürlüklerimizde kalite standardının artığını vatandaşların bize gönderdiği anket sonuçlarından anlıyoruz. Amacımız, vatandaşlarımıza daha kaliteli ve daha hızlı bir tapu hizmeti vermektir. Bunun için verimliliği artırmak için yeni projeler geliştirerek hayata geçirmeye çalışıyoruz."

Konuşmaların ardından, toplantıya katılanlara kurumun 165 yıl etkinliklerini kapsayan sine vizyon gösterisi yapıldı, ardından çeşitli ikramlarda bulunuldu. (AA)

CamScanner ile tarandı

Zirve Üniversitesi'nde söyleşi

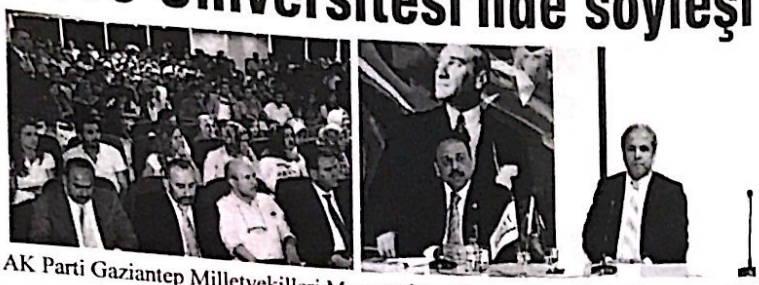

AK Parti Gaziantep Milletvekilleri Mazıcıoğlu ve Tayyar öğrencilerle bir araya geldi

AK Parti Gaziantep Milletvekilleri Halil Mazıcıoğlu ve Şamil Tayyar, Zirve Üniversitesi'nde düzenledikleri söyleşide öğrencilerle bir araya geldi.

Üniversiteden yapılan açıklamaya göre, üniversitenin konferans salonunda düzenlenen söyleşi öncesi bir konuşma yapan Rektör Prof. Dr. Adnan Kısa, üniversitenin son durumu hakkında bilgi verdi.

3 yıl önce kurulan üniversitede şuanda 3 bin öğrencinin eğitime devam ettiğini ifade eden Prof. Kısa, "Önümüzdeki günlerde ilk mezunlarımızı vermeye hazırlanıyoruz. 51 MYO, 20 Sosyal Bilimler ve Fen Bilimleri Enstitüsü'nden mezun vereceğiz. Bugünlere gelmemizde emeği geçen herkese teşekkürü bir borç biliyorum" dedi.

Kısa'nın konuşmasının ardında Mazıcıoğlu ve Tayyar söyleşiye başladı.

Mazıcıoğlu, söyleşide, okul hayatını, evliliğini ve siyasete nasıl başladığını ve eğitimin, kendini geliştirmenin ne kadar önemli olduğu konusunda mesajlar verdi.

Zirve Üniversitesi'nin nasıl kurulduğunu ve Kamer Genç ile aralarında geçen bir olayı paylaş[tı] Mazıcıoğlu, "Öğrencilerin [ışık] görüyorum. Gaziantep [gu]rur duyuyoruz" diye konuş[tu]

Tayyar da "Abdullah Gül, [ad]amı, Recep Tayyip Erdoğan, [ad]amı, Halil Mazıcıoğlu Allah [de]nildiğinde aklına gelenleri [ge]tirerek, Mazıcıoğlu ile tanış[ma] muhabbetini anlattı.

Daha çok soru cevap şeklin[de] söyleşide bir öğrencinin, "Yaz[ın] döneminde siyasetçileri eleşti[rip] siz aynı şeyleri yaptığınızı düş[ü]nüyor musunuz- sorusunun üzerine T[ayyar] siyasetin çok farklı olduğunu, [ne] geldiğince eleştirdiği konuları [da] yapmamaya çalıştığını aktard[ı].

Tam bir Fenerbahçe tarafları[nın] Tayyar, Fenerbahçe hakkında [ne] sorulunca; takımının her zaman[ki] olduğunu, Türkiye kupasını al[ıp] olmanın mutluluğunu yaşadığ[ını] Söyleşinin sonunda Rengar[ler] Mazıcıoğlu ve Tayyar'a çeşitli [hat]ıralar verdi. Çıkışta bazı öğrenciler [ile] fotoğraf çektirirken, bazı öğren[ci] Tayyar'ın kitabını imzalattı.

Kent Gönüllüleri, Dülük'te eğlendi

Şehitkamil Belediye Başkan Fadıloğlu, kent gönüllüleri ile Dülük'ta bir araya geldi

Şehitkamil Belediye Başkan Rıdvan Fadıloğlu, kent gönüllüleri ile Dülük'te bir araya geldi.

Belediyeden yapılan yazılı açıklamaya göre, Şehitkamil Belediyesi ve Gaziantep Üniversitesi (GAÜN) tarafından ortaklaşa yürütülen "Kent Gönüllüleri" Projesi'nde görev alan öğrencilere, Şehitkamil Belediye Başkanı Rıdvan Fadıloğlu, Dülük Tabiat Parkı içerisinde hazırlanan özel alanda yemek verdi.

"Kent Gönüllüleri" Projesi'nde görev alan öğrenciler için verilen yemeğe Şehitkamil Belediye Başkanı Rıdvan Fadıloğlu, Gaziantep Üniversitesi Rektör Danışmanı Prof. Dr. Mehmet Mutaf ve çok sayıda öğrenci katıldı.

Toplumsal Duyarlılık Projesi'nin mimarlarından olan Prof. Dr. Mehmet Mutaf, "Toplumsal Duyarlılık Projeleri kapsamında birçok alanda öğrencilerimizi bu işlere adapte ettik. Bu projeler öğrencilere eminim ki olumlu yönde katkılar sağladı. Başkanımız Rıdvan Fadıloğlu'da desteklerini esirgemeyerek projeye büyük katkı sağladı. Emeği geçen herkese teşekkür ediyorum" dedi.

Kent Gönüllüleri Projesi'nin öğrencilere olduğu kadar belediye faaliyetlerine de büyük katkı sağladığını da vurgulayan Şehitkamil Belediye Başkanı Fadıloğlu ise şunları kaydetti:

"Sosyal hayatın gereklerine uygun olarak öğrencilerimiz belediyemizin birçok faaliyetine katıldılar. Bu anlamda ileride okullarını bitirip iş hayatlarına atılacak öğrencilerimiz için bu gibi sosyal sorumluluk projeleri olumlu referans olacaktır. Bütün öğrencilerimize bu projeye katıldıkları ve verdikleri olumlu katkılardan ötürü çok teşekkür ediyorum."

Organizasyona katılan öğrenciler de, okuldaki derslerin yanı sıra, yaşadıkları sınav streslerini de atmak için sosyal sorumluluk projelerinin kendileri için güzel bir etkinlik olduğunu, böyle bir organizasyon tertipledığı için Fadıloğlu'na çok teşekkür ettiklerini dile getirdiler.

Başkan Fadıloğlu, Kent Gönülleri Projesi'nde yer alan öğrencilere kebap pişirdi. Yemeğin ardında Başkan Fadıloğlu öğrencilerle toplu fotoğraf çektirdi. (AA)

Hak, evrensel bir değer

Gaziantep Üniversitesi (GAÜN) Hukuk Fakültesi tarafından gerçekleştirilen "Uygulamalı Hukuk Atölyesi" kapsamında, "Engelli Sorununa Hak Ekseni[nden] Açısı" konulu konferans düzenlendi.

Üniversiteden yapılan açıklamaya göre, üniversitenin konferans salonunda düzenl[enen] konferansa katılan Türkiye Özürlüler Eğitim ve Dayanışma Vakfı Mütevelli Heyet B[aşkanı] Saime Toptan, üniversitelerin toplumsal olaylara bakışının bilimsel çözümler için [önem] olduğuna dikkat çekti. Topluma entegre çalışmaların üniversitelerin kendi çalışmaları[na] hayatı ve yaşamsal kıldığını ifade eden Toptan, şunları kaydetti:

"Türkiye Özürlüler Eğitim ve Dayanışma Vakfının engelli öğrencilerle ilgili birtak[ım] akademik çalışmalar yaptık. Ağırlıklı olarak zihinsel engelli öğrencilere yönelik çalış[malar] yaptık. Hak evrensel bir değerdir. Herkes haktan tam ve eşit bir şekilde yararlanmal[ıdır.] Böylece insanlık onuruna saygı sağlanacak. Uluslararası ve ulusal yasalarda, sözleşm[elerde] insanın yaşama hakkı güvence altına alınır. Nefes alıp vermek, işi gücü olmak, sağlı[klı] olmak, gezip dinlenmek, spor yapmak, bir topluma, bir millete, bir ülkeye ait olmak gibi duygular yaşama hakkıdır. Bu nedenle yaşama hakkını güvence altına alan haklarımızı bildiren hem yazılı olan hem de yazılı olmayan kurallar vardır."

İnsanların uzun süreli fiziksel ya da zihinsel yetersizlikler nedeniyle haklardan tam ve eşit bir biçimde yararlanmak ve toplumsal yaşama katılma konusunda olumsuzluklar yaşayabileceğini vurgulayan Toptan, kendilerinin buna engel dediklerini belirtti. Konferansa, AK Parti Gaziantep Milletvekili Derya Bakbak, Hukuk Fakültesi Dekanı Prof. Dr. Samir Salha, çok sayıda akademik ve idari personel ile öğrenci katıldı. (AA)

BALDE OFSET MATBAACILIK

GAZETE, DERGİ, KİTAP, BROŞÜR, AFİŞ, KARTVİZİT, KAŞE, BLOKNOT, TAKVİM

Tel :517 45 50 Fax: 517 60 76

Tahtani Mahallesi Necip Mahmut Cad.16/B NİZİP

NİZİP TAKSİ

Güven ve Konfor İle Hizmetinizdeyiz...!

0 532 682 79 86

TEL : 0342 517 12 22

24 Saat Hizmetinizde

Memnuniyetinizi Dostlarınıza, Şikayetinizi Bize Bildiriniz

S.S.123 NOLU KOOP.

CamScanner ile tarandı

stanbul'un Fethi inliklerle Kutlanacak

Saadet Partisi Nizip İlçe Başkanı Ahmet Kurban İstanbul'un Fethinim etkinliklerle kutlanacağını ifade etti.Bu konuda yazılı bir açıklama yapan Saadet Partisi Nizip İlçe Başkanı Ahmet Kurban İstanbul'un Fethinin 559 Yıl Dönümü münasebetiyle çeşitli etkinlikler düzenleneceğini belirtti.Fetih kutlama programı kapsamında, 25 Mayıs Cuma günü saat 19.30'da Nizip Cumhuriyet Alanı Çarşı Camii önünden kalkacak otobüsle İstanbul'a hareket edeceklerini vurgulayan İlçe Başkanı Kurban, Nizip İlçe halkına seslendi. 2 gün sürecek kutlama programında, mehteran gösterisi, panel, film gösterimi, fetih hutbesi, fetih yürüyüşü yer alacak.

GAİB' halı desinatörü yetiştiriyor

Güneydoğu Anadolu İhracatçı Birlikleri (GAİB) bünyesinde iş garantili halı desinatörlüğü ve tasarımı kursu açıldı.

Tasarım Akademisi ve İş-Kur işbirliği ile açılan ve 3 ay sürecek olan kursa 25 kursiyer katılıyor. Kurslarını tamamlayanlar, sektörde istihdam edilecek. Kara kalem desen eğitimi de alan kursiyerlerin, eğitim aldıkları süre içerisinde sigortaları yaptırılarak yol ve yemek giderleri de karşılanacak.

Güneydoğu Anadolu Halı İhracatçıları Birliği Başkanı Selahattin Kaplan, yaptığı açıklama da, kursa ilişkin olarak şu bilgileri verdi:

"İçinde bulunduğumuz bu büyük sektörde ciddi derecede kalifiye eleman eksikliği görüyoruz. Bizler de bu eksikliği gidermek için GAİB bünyesinde 25 öğrenciye kurs verecek bir sınıf açtık. Burada öğrenim gören 25 öğrenci 3 aylık eğitimin ardından işi öğrenmiş Halı Desinatörü ve Tasarımcısı olacak ve sertifikalarını alacak. Bu eğitimden başarıyla mezun olan kalifiye elamanlar anında işlerine başlayarak ekonomiye katkı sağlayacaklar. Bu kalifiye elaman eksikliğinin sadece bizim açtığımız kurslarla kapanmayacağını biliyoruz, bu sebeple çeşitli çalışmalarımız halen sürüyor. Özellikle meslek liselerinde halıcılık üzerine eğitim verilmesi ve müfredata dahil edilmesi için Gaziantep Üniversitesi ile de müşterek çalışmalarımız sürüyor." (AA)

Türkiye'nin İlk Yerel Gazetesi
NİZİP GAZETESİ
Kuruluş : 1968

NİZİP

GÜNLÜK SİYASİ BAĞIMSIZ GAZETE

MAYIS 2012 SALI

www.nrtmedya.com

Fiyatı: 25 KRŞ

AYDİ ÇOCUKLAR ŞENLİK VAR !

Her yıl olduğu gibi Bahar Şenliği etkinliklerine bu yıl da devam eden Özel Afitab İlköğretim Okulu'nda bir program yapıldı.

Bahar Şenliği"nde çeşitli oyunlar oynayan çocuklar doyasıya eğlenirken,veliler de unutulmaz bir gün Canlı langırt, Zıplama platformu, olimpik parkur, Sihirbaz, Oyun parkı, Dev kaykay, Halat çekme, Penaltı Çuval yarışması, Sandalye kapmaca, yarışması ve en yavaş bisiklet sürme gibi daha birçok dikkat ve beceri arası döner ayran ve kebap dağıtıldı. ile ilgili bir açıklama yapan Nizip Özel İlköğretim Okulu Müdürü Kemal Şener; yıl okulumuzda bahar şenliği düzenliyoruz. Bu yılda bu etkinliği devam ettirdik, tüm öğrencilerimize ve ailelerine güzel anılar yaptırdığımıza inanıyoruz" diyerek herkese iyi eğlenceler diledi . (Haber Merkezi)

GAPGİAD'da başkanlığa Akın Çalışkan seçildi

Gaziantep Girişimci İş Adamları Derneği (GAPGİAD) başkanlığına Akın Çalışkan seçildi.

Dernek merkezinde yapılan olağan genel kurula GAPGİAD üyeleri katıldı. Genel kurulda yapılan seçimde Akın Çalışkan başkanlığa seçildi.

Çalışkan, yaptığı açıklamada, "Verilen görevi layıkıyla yapmaya çalışacağım. Bu bir bayrak yarışıdır. Yönetim kurulumuzla birlikte, devraldığımız bayrağı daha yükseklere çıkarmayı hedefliyoruz" dedi.

GAPGİAD'ın Gaziantep'in en büyük iş adamları derneklerinden birisi olduğunu belirten Çalışkan, şunları kaydetti: "Ülkemizde özellikle son yıllarda sivil toplum kuruluşlarının etki ve önemi hızla artmaktadır. Bizler de toplumun gelişmesinde sivil toplum derneği olarak rol oynamak istiyoruz. Hedefimiz yeni yönetimimizle derneğimizi daha iyi yerlere getirmek, üye sayımızı artırmak, ilimize ve ülkemize faydalı faaliyetleri devam ettirmek, bizden önceki dönemde başlatılmış olan tüm program ve komisyonlarımızı çeşitlendirerek, üyelerimizin yönetim ve karar süreçlerine kapsamlı katılımını sağlamak olacaktır."

GAPGİAD yönetim kurulu şu isimlerden oluştu: "Akın Çalışkan, Cihan Dağcı, İlhami Memiş, Nurettin Özkaya, Murat Kökoğlu, Hasan Apaydın, Sadık Sinan Yılmaz, Ediz Karagülle, Mehmet Özkeleş, Celal Kadooğlu, Mahmut Konukoğlu, H.Gürkan Bayram, Eyüp Ulufer, Serkan Okkıran, Candemir Yozgat, Ömer Çakmak, Enes Nakiboğlu, A.Turgut Ongun, Hakan Çakıcı ve M.Ali Mutafoğlu." (AA)

Gaziantep'te 102 hırsızlık olayı aydınlatıldı

Gaziantep'te, son bir ay içinde hırsızlık olayına karıştıkları iddiasıyla gözaltına alınan 262 kişiden 31'i tutuklandı.

Edinilen bilgiye göre, Asayiş Şube Müdürlüğü Ev ve İşyeri Hırsızlık Büro Amirliği ekipleri, kent genelinde hırsızlık olaylarının önüne geçmek için yürütülen çalışmalar kapsamında, hurdacılık yapan kişileri el ev eşyası satın alan iş yeri sahipleriyle görüşmeler yaptı.

Yapılan toplantıda, bundan sonra ikinci el malzeme satın alan iş yeri sahiplerinin satın aldıkları eşyanın nasıl satın alma sözleşmesi yapma zorunluluğu ve malzemesine karar verildiğinin kendilerine tebellüğ edildiği ifade edildi.

Son bir ay içerisinde kentte hırsızlık olaylarının önüne geçmek için başlatılan bir dizi operasyonlar sonucunda, kasa ve ev eşyası çaldıkları kişiler ile bu kişilerden çalıntı malzeme satın aldıkları belirlenen 262 kişinin gözaltına alındığı kaydedildi.

Emniyet Müdürlüğü'nde yapılan soruşturmanın ardından adliyeye sevk edilen 262 kişiden 31'nin ilgili mahkemeler tarafından tutuklandığı ve diğer 231 kişinin de tutuksuz yargılanmak üzere serbest bırakıldığı bildirildi.

Kent merkezinde hırsızlık olaylarına karşı polisin mücadelesinin devem edeceğini belirten yetkililer, ancak vatandaşların şüpheli kişileri polise ihbar etmesi ve çalıntı malzeme satın almamaları ve çalıntı eşya sattığından şüphelendikleri bu kişileri zaman kaybetmeden ihbar etmeleri istendi. (AA)

"Temiz Çevre Sürdürülebilir Yaşam Projesi"

Hasan Kalyoncu Üniversitesi, Şahinbey Belediyesi ve Tema Vakfı Gaziantep Subesinin ortak olduğu , "Temiz Çevre Sürdürülebilir Yaşam Projesi" hayata geçirildi.

Hasan Kalyoncu Üniversitesi tarafından yapılan açıklamada, projenin açılış törenine Vali Vekili Cemalettin Özdemir, Hasan Kalyoncu Üniversitesi Rektörü Prof.Dr. İbrahım Özdemir, Şahinbey Kaymakamı Uğur Turan,' Şahinbey Belediye Başkanı Mehmet Tahmazoğlu, Şahinbey İlçe Mıllı Eğitim Müdürü Abdulhalim Ünverdi, öğrenciler katıldı.

Hasan Kalyoncu Üniversitesi Rektörü Prof. Dr. İbrahim Özdemir, projede yer almalarına ilişkin olarak şu bilgileri verdi:

"Bu projede yer almamızın bir sebebi var. Bütün bilimsel çalışmalarımı çevre üzerine yapmış bir kişiyim. Çevre bizim için, toplum için çok önemli. Neden temiz çevre- Çünkü temiz çevre olmazsa sürdürülebilir yaşam olmaz. Temizliği hayatımızın bir parçası haline getirmemiz gerekir."

Proje hakkında bilgiler veren Şahinbey Belediye Başkanı Mehmet Tahmazoğlu, ilçede başlatılması düşünülen projenin Gaziantep'in geneline yayıldığını söyledi.

Çevreye duyarlı bireyler yetişmesini amaçladıklarını ifade eden Tahmazoğlu, sözlerine şöyle devam etti: "Bu proje ile çevre ve temizlik konusunda toplumun dikkatini çekerek çevreyi kirletmeyen, yaşadığı çevreye ve kendi kişisel temizliğine önem veren bireylerin topluma kazandırılması amaçlanmaktadır. Temiz bir çevre bilincini yeni nesillere aktarmada bir nebze katkımız olsa mutlu oluruz. Bunun gibi projelerimiz 'Daha Temiz Bir Şahinbey İçin Elele' sloganıyla hiç durmadan devam edecektir." (AA)

CamScanner ile tarandı

Başkan Tahmazoğlu'ndan AK Parti İl Başkanı Uzer'e hayırlı olsun ziyareti

Şahinbey Belediye Başkanı Mehmet Tahmazoğlu, yeniden AK Parti İl Başkanlığına seçilen Ahmet Uzer'e hayırlı olsun ziyaretinde bulundu.

Şahinbey Belediyesi'nden yapılan açıklamaya göre Tahmazoğlu, ziyarette yaptığı konuşmada, il yönetiminde geçmişte görev alanlara yaptıkları çalışmalardan dolayı teşekkür etti, yeni yönetime başarılar diledi. Tahmazoğlu, şunları kaydetti:

"Belediyemizin, meclisimizin ve teşkilatımızın kendi içinde uyumlu çalışması çok önemli. Eğer bir yerde aksaklık olduğu takdirde bu bütün çalışmaların genelini etkilemektedir. Üç yıldan buyana tüm çalışmalarımızda birlik ve beraberlik içinde olduk. Bizlere çalışmalarımızda destek oldunuz. Bizler güzeli ve iyiyi yapmak için çalışıyoruz. Yeniden göreve seçilmesinden dolayı başkanımızı ve yeni yönetim kurulu üyelerini tebrik ediyorum." AK Parti Şahinbey İlçe Başkanı Osman Toprak da konuşmasında, Olağan İl Kongresi öncesinde Şahinbey teşkilatı olarak destek olacaklarını ifade ettiklerini anımsatarak, "Kongrede ise bu sözümüzü fiiliyata geçirdiğimizi düşünüyorum. Yeniden hayırlı uğurlu olsun" dedi.

AK Parti Gaziantep İl Başkanı Ahmet Uzer de kongredeki desteklerinizden dolayı teşekkür ederek, şu görüşleri dile getirdi:

"Neticede kongreler partilerin bayramıdır. Bu şuur içinde de kutlanması gerekmektedir. Demokratik bir ortamda il kongremizi gerçekleştirdik. Bugüne kadar teşkilatımızla el ele çalıştık. Bundan sonrada birlik ve beraberlik içinde çalışmalarımızı sürdüreceğiz. Şahinbey Belediyemiz dört noktada uyguladığı kentsel dönüşüm çalışmasını güzel bir şekilde yapmaktadır. Bu başarılı çalışmadan dolayı Başkanımızı ve ekibini kutluyorum."

Ziyarette, AK Parti İl Kadın Kolları Başkanı Filiz Üzücü, Belediye Başkan Yardımcısı Birol Ülger ve meclis üyeleri de hazır bulundu. (AA)

"Sloven Sanatçılar Gaziantep Bienali ve Resim Sergisi" açıldı

Gaziantep Büyükşehir Belediyesi'nin, "19 Mayıs Atatürk'ü Anma, Gençlik ve Spor Bayramı 3. Gençlik Festivali" etkinlikleri kapsamında düzenlenen "4. Sloven Sanatçılar Gaziantep Bienali ve Resim Sergisi" açıldı.

Büyükşehir Belediyesi'nden yapılan açıklamaya göre, Sloven ve Türk sanatçılarının oluşturdukları "SLOTÜRK" adlı grubun, iki ülke arasındaki ilişkilerin güçlenmesine ve diğer ülkelere örnek olması amacıyla 2009 yılında başlattıkları etkinliğin Gaziantep Bienali ve Resim Sergisi'nin bu yıl dördüncüsü yapıldı.

Gaziantep Bienali kapsamında, Büyükşehir Belediyesi Onat Kutlar Salonu Fuayesi'nde gerçekleştirilen sergi açılışına Büyükşehir Belediye Başkanı Asım Güzelbey, Gaziantep Bölge Adliye Mahkemeleri Cumhuriyet Başsavcısı Esat Semerci, Şahinbey Kaymakamı Uğur Turan, Şehitkamil Kaymakamı Mehmet Aydın, Slovenya Büyükelçiliği Müsteşarı Bozena [illegible] Boroje, Slovenya Fahri Konsolosu Mizyal Karabiber Nacaroğlu, Sloven Sanatçılar

Güzelbey, konuşmasında, yaşamı anlamlı kılan yüce değerlerin başında sanatın geldiğini ifade ederek, şunları kaydetti:

"Kültür ve sanat alanındaki çalışmalar farklı kültürleri, farklı milletleri birbirine yakınlaştırmakta, böylelikle sanat asıl işlevi olan evrensel bir dili konuşabilme imkanını yaratmaktadır. Toplumlar sanata yaklaştıkça, birbirleriyle daha hoşgörülü ve paylaşımlı iş birlikler kurmakta, faydalar üretmektedirler. Aynı şeye birlikte güzel diyebilen iki ayrı insanın ortak bir değer ürettikleri muhakkaktır. Farklı bakış açılarının Gaziantepliler ile buluşturulması, şehrimizin bu tür buluşmalara ev sahipliği yapması kültür-sanat hayatımıza kazançlı izler bırakmaktadır. Böyle organizasyonların her zaman destekçisiyiz."

Slovenya Fahri Konsolosu Mizyal Karabiber Nacaroğlu da "Sanatçı arkadaşlarımızla uyum içerisinde sürdürdüğümüz çalışmalar yeni arkadaşlarımızın da katılımıyla başka ülkelerde açtığımız sergilerle devam etmektedir. SLOTÜRK Grubumuz çalışmalarını hem Gaziantep, Türkiye hem de Slovenya merkezli eserler üretmeye yoğunlaştırmıştır. Özellikle Sloven sanatçılarımızın Gaziantep konulu eserlerinin gençlerimize örnek olacağından eminiz" dedi.

Geçen yıl 3 Türk ve 5 Sloven sanatçının katılımıyla Londra'da sergi düzenlediklerini, Gaziantep ve Slovenya'yı tanıtma fırsatı bulduklarını anlatan Nacaroğlu, "2009 yılında başlayan bu projemizin kesintisiz devam etmesi en büyük çabamız" görüşlerini aktardı.

Sloven sanatçılar Franjo Fumkelj, Drago Kopse, Dusan Zavsek, Boza Majcen ve Maksimiljan Strenad'ın 3 heykel ve 29 tablodan oluşan eserlerinin yer aldığı sergi, 22 Mayıs'a kadar gezilebilecek. (AA)

İslahiye'de 15 bin 870 paket kaçak sigara ele geçirildi

İslahiye ilçesinde 15 bin 870 paket kaçak sigara ele geçirildi.

İslahiye-Hatay karayolunda denetim yapan İslahiye Emniyet Müdürlüğü ekipleri, Atatürk Bulvarı'nda F.U. yönetimindeki 41 NJ 239 plakalı otomobilde 5 bin 460 paket kaçak sigara ele geçirdi.

Çamlıca Mahallesi Vali Muammer Güler Kavşağı'nda da şüphe üzerine durdurulan M.Ö. yönetimindeki 35 ER 333 plakalı kamyonet İlçe Emniyet Müdürlüğü'ne çekildi. Cumhuriyet Savcılığından alınan iznin ardından yapılan aramada araçta, 10 bin 410 paket kaçak sigara bulundu.

Olayla ilgili sürücüler F.U, M.Ö. ile beraberindeki Ü.T. ve A.Ö'nün gözaltına alındığı bildirildi. (AA)

Dolandırıcılık iddiası

Gaziantep'te, kendilerini komiser ve cumhuriyet savcısı olarak tanıtarak dolandırıcılık yaptıkları iddia edilen 4 kişi yakalandı.

Emniyet Müdürlüğü'nden yapılan açıklamaya göre, Bursa'nın Gemlik ilçesinde ikamet eden bir kişinin 21 bin TL'sinin dolandırılması olayını araştıran Asayiş Şube Müdürlüğü ekipleri, şüphelilerin kendilerini komiser ve cumhuriyet Savcısı olarak tanıttıklarını belirledi.

Gaziantep Cumhuriyet Başsavcılığı koordinesinde yapılan çalışmalar sonucunda

şüphelilerden Alper A, vatandaşın gönderdiği parayı Gaziantep'teki bir banka şubesinden çekmek isterken suçüstü yakalandı.

Alper A'nın sorgusunda olayı Hasan G, Mehmet G. ve Yaşar B. ile gerçekleştirdiğini itiraf etmesi üzerine, diğer 3 şüpheli de gözaltına alındı.

Şüpheliler, "İletişim cihazları ile unvan kullanmak suretiyle dolandırıcılık" suçundan adliyeye sevk edildi. (AA)

Büyükşehir Belediye Başkanı Asım Güzelbey: "Üniversite önüne ve Şehreküstü Kavşağı'na köprülü kavşak yapacağız"

Büyükşehir Belediye Başkanı Asım Güzelbey, Gaziantep Üniversitesi önüne ve Şehreküstü Kavşağı'na köprülü kavşak yapacaklarını söyledi.

Güzelbey, Belediye Meclis Salonunda düzenlediği basın toplantısında, bugüne kadar 10'un üzerinde köprülü kavşak yaptıklarını belirtti. Trafikte tıkanan bölgeleri tespit ettiklerini ifade eden Güzelbey, "Gaziantep Üniversitesi önü ve Şehreküstü Kavşağı'na köprülü kavşak yapacağız. Üniversite önündeki köprülü kavşak için salı günü ilk kazmayı vuracağız. Buradaki çalışmayı 90 günde bitirmeyi planlıyoruz. Yıl sonuna doğru da Şehreküstü Kavşağı'ndaki çalışmalara başlayacağız" dedi.

Güzelbey, yapılacak olan köprülü kavşakla Kar[...] yolunun rahatlayacağını ifade etti.

Toplantıda gündemdeki konuları da değerlendiren Güzelbey, Amanoslar kırsalında teröristlerin açtığı ateş sonucu şehit olan askerlere Allah'tan rahmet, yakınlarına da başsağlığı diledi. Gaziantep'teki bir oto tamircisinde meydana gelen patlamada hayatını kaybedenlere de rahmet dileyen Güzelbey, bu tür faaliyetlerde bulunan iş yerlerini uygun bir yere taşımayı planladıklarını kaydetti.

Alman Bakan Maria Böhmer'in Gaziantep'e gerçekleştirdiği ziyaretten memnun ayrıldığını ifade eden Güzelbey, "Konuk bakana kentimizin tarihi ve kültürel yerlerini gezdirdik. Çok memnun kaldı. Gidişinin hemen ardından da bir mektup göndererek bize teşekkür etti" diye konuştu. Güzelbey, Gaziantep'in Türkiye'nin en cazip kentlerinden biri olduğunu dile getirerek, şunları söyledi: "Gaziantep bir ticaret ve cazibe merkezi haline gelecek. Dünya Gaziantep'teki değişimin farkında. Lahmacundan UNESCO'ya bir yol haritası izledik. Somut olmayan mirastan somut olan mirasa doğru gidiyoruz. Gaziantep'i kimlikli bir şehir haline getirdik."

Belediyeyi 1 milyar 326 milyon dolar borçla devraldıklarını anımsatan Güzelbey, "Bu borcun yarısından fazlasını ödedik. Hem borç ödedik hem de bu kadar iş yaptık" dedi.

Yeni dönemde belediye başkanlığına aday olmayacağını yineleyen Güzelbey, göreve geldiklerinde verdikleri sözleri yerine getirdiklerini belirtti. "Ulaşımda hedeflediğimiz başarıyı yakalayamadık" diyen Güzelbey, "Alleben Deresi'nin ıslah edilerek, kayıkla gezilebilecek bir alan oluşturulması hayalim vardı" şeklinde konuştu. (AA)

Yitik: Nüfus Cüzdanımı Kaybettim, hükümsüz[...] Abdullah EKİNCİ

Nöbetçi Eczane

BUGÜN-BU GECE
BULUT
ECZANESİ
NÖBETÇİDİR

NİZİP

Yıl: 44 Sayı: 6203 22 MAYIS 20[...]

BELDE RADYO, TV
YAYINCILIK VE REKLAMCILIK A.Ş ADINA

İmtiyaz Sahibi
Osman ALPASLAN

Yazı İşleri Müdürü
Mehmet Metin İLİKSOY

Hukuk Danışmanı
Av. Murat DEMİR

Muhabirler
Ahmet ALPASLAN Şule DAYI

YAYIN TÜRÜ: GÜNLÜK YEREL SÜRELİ YAYIN

YÖNETİM YERİ: Saha Mah. Belediye İşhanı Kat 6 Nizip/Gaziantep
TEL: 0 342 517 20 63 - 517 63 20
FAX: 0 342 517 60 76

BASKI YERİ: Belde Ofset Matbaacılık
Adres: Tahtani Mah. Necip Mahmut Cad. 16/B
TEL: 0 342 517 45 50 FAX: 517 60 76

Gazetemiz Basın Konseyi ve Nizip Gazeteciler Cemiyeti Üyesidir

Nizip gazetesi'nde yayınlanan yazı, haber ve fotoğrafların tüm hakkı Belde Radyo Tv Yayıncılık A.Ş.'ye aittir. Kaynak gösterilmeden dahi izinsiz kullanılamaz.
Nizip Gazetesi Basın Meslek İlkelerine Uymaya Söz Vermiştir.
Makale ve köşe yazılarının sorumluluğu yazarlarına, reklamların sorumluluğu reklam verenlere aittir.

CamScanner ile tarandı

The Newyork Times yazarı Kinzer ugma'a Mozaik Müzesi'ne hayran kaldı

ugma
Antik
Kenti'nin dünyaya
anmasını sağlayan The New York
Yazarı Stephan Kinzer, Zeugma
Müzesi'ni gezmek için
ip Büyükşehir Belediye
Asım Güzelbey'in konuğu
Gaziantep'e geldi.
ir'i Zeugma Mozaik Müzesi'nin
ıda karşılayarak, Zeugma'nın
duyurulmasına ve dolayısıyla
ir müzenin Gaziantep'e
lmasına katkısı nedeniyle
eden Güzelbey, "Gaziantep'i
ehri yapan değerlerin
ıyız. Çok önemli uygarlıklara ev
yapan zengin bir kültürün
eduruyoruz. Bu kültürü her
n her parçası ile dünya kültür
ine kazandırmaya, Gaziantep'in
potansiyelini zenginleştirerek
dırmaya çalışıyoruz. Siz de
'yı dünyaya duyurarak bu
nize en büyük katkıyı
rdan birisiniz" diye konuştu.
ntep'in UNESCO'nun Dünya
Mirası Listesi'nde Yesemek ile
Zeugma'yla da yer aldığını
an Güzelbey, "Zeugmayı
ya basın aracılığı ile taşıyan kişi
nedeniyle tekrar teşekkür
um. İpekyolu Üyesi Kentler
n bu yıl ki buluşması
ep'te yapılacak. Forumun
ntörleri kentimizde birçok iyi
bulunmasına rağmen buluşmayı
'nde yapmayı istediler. Burada
ikli argümanlar Zeugma Müzesi
ve kervanları olacak. Sayın

Kinzer'i de bu toplantıda aramızda görmekten büyük mutluluk duyacağız" dedi. Stephan Kinzer de, Zeugma Antik Kenti'nden çıkarılan eserlerin bu kadar muhteşem bir müzede sergilenmesinin harikulade bir hizmet olduğunu dile getirerek, "2000 yılında Zeugma Antik Kenti'nde sulara gömülen mozaikleri gördüğümde çok heyecanlanmıştım. Şimdi kurtarılan muhteşem eserlerin böyle bir müzede sergilendiğini görmek de aynı heyecanı yaşamama neden oldu" şeklinde konuştu. Kinzer, başta Büyükşehir Belediye Başkanı Asım Güzelbey olmak üzere, çok kışının katkılarıyla vücuda gelen Zeugma Mozaik Müzesi için, "Çok babalı çocuk" benzetmesi yaptı. Muzeyi, Büyükşehir Belediyesi Genel Sekreter Yardımcısı İbrahim Evrim ile gezerek bilgi alan Kinzer, müzenin Gaziantep turizmine önümüzdeki yıllarda çok daha büyük katkılar sağlayacağını dile getirdi.

2000 yılında Birecik Barajı'nda su tutulmaya başlanmasıyla birlikte bir bölümü sular altında kalan Zeugma Antik Kenti'nin kurtarma kazıları sırasında Gaziantep'e gelerek, antik kenti The New York Times Gazetesi'ne haber yapması ile dünyanın antik kente ilgisini uyandıran Kinzer, 12 yıl sonra geldiği Gaziantep'te dünyanın en büyük mozaik müzesi ile karşılaşmanın mutluluğunu yaşadı.

Kinzer'e iki günlük Gaziantep ziyaretinde, Gaziantep Turizm Derneği Başkanı Kamil Gereçci ve Karkamış Antik Kenti Kazı Başkanı İtalyan Profesör Nicolo Marchetti de eşlik etti. (AA)

adır kentte evlendiler

slahiye'de Suriyeliler için kurulan çadır entte genç çiftin düğün töreni yapıldı

Türkiye'ye gelen Suriyeliler İslahiye ilçesinde kurulan çadır kentte genç çiftin düğün töreni yapıldı. Bin 700 çadırın bulunduğu, 6 bin 242 kişinin yaşadığı çadır kentte 45 gün önce açılan giriş kontrol noktasındaki kayıt bürosu ofisinde tanışan Ankara doğumlu Abdullah İsmail (28) ile Afyon doğumlu Havva Basih Hallag evlenmeye karar verdi.

Gençlere Türk Kızılayı, AFAD, İslahiye Kaymakamlığı, İlçe Emniyet Müdürlüğü ve Müftülüğü düğün için destek oldu. İlçe esnafı damat ve gelinin yüzüğünden yemine kadar her türlü ihtiyacını karşıladı. Damatlık ve gelinlik alındı. Damadın tıraşı ücretsiz yapıldı, gelinin kuaför masraflarını Türk Kızılayı üstlendi.

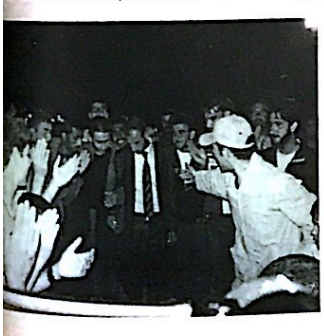

Gelin ve damat, çadır kentteki sosyal tesislerde yapılan düğüne Türk Kızılayı'nın aracıyla geldi.

Çiftin yüzüklerini Türk Kızılayı görevlisi Günay Savaşlı taktı.

Damadın boynundaki Türk bayraklı kaşkol ile gelinin boynundaki Suriye bayraklı kaşkol dikkati çekti. (AA)

GNİZİP

TOBB'dan GTO Başkanı Aslan'a Hizmet Şeref Belgesi

Gaziantep Ticaret Odası (GTO) Yönetim Kurulu Başkanı Mehmet Aslan'a, Türkiye Odalar ve Borsalar Birliği'ndeki (TOBB) delegeliğinin 20 yılı dolayısıyla Hizmet Şeref Plaketi verildi.

TOBB'un 67. Genel Kurulu çerçevesinde oda ve borsaların TOBB delegeliğinde 10, 20, 30 ve 50. yılını tamamlayan delegelere, TOBB Genel Merkezi'nde düzenlenen törende Hizmet Şeref Plaketi verildi. Türkiye Büyük Millet Meclisi Başkanı Cemil Çiçek, Gümrük ve Ticaret Bakanı Hayati Yazıcı'nın da katıldığı törende 46 delege plaket aldı. Törende konuşan TOBB Başkanı Rifat Hisarcıklıoğlu, belge alan delegeleri tebrik etti.

Hisarcıklıoğlu, şunları söyledi:

"Türkiye Odalar ve Borsalar Birliği delegesi olarak Türk özel sektörünü ve ülkemizi kalkındırma yolunda azim ve kararlılıkla uzun yıllardır çalıştınız, alın teri döktünüz, kazandınız ve kazandırdınız. Yaptığınız hizmetler o kadar şereflidir ki, bunun gerçek değerini hiçbir plaket belgeleyemez. Ne mutlu ki emeklerinizin gerçek karşılığını pek çok misafirimiz ve aş yererek alıyorsunuz. Camiamıza uzun yıllar delege olarak hizmet etme şerefine nail olan herkesi yürekten kutluyor ve başarı dolu nice yıllar diliyorum." TOBB Başkanı Rifat Hisarcıklıoğlu'nun konuşmasının ardından plaket törenine geçilirken, 46 delegeye sırasıyla belgeleri takdim edildi.

GTO Başkanı Mehmet Aslan plaketini Türkiye Büyük Millet Meclisi Başkanı Cemil Çiçek, Gümrük ve Ticaret Bakanı Hayati Yazıcı ve TOBB Başkanı Rifat Hisarcıklıoğlu'nun elinden aldı. (AA)

Şahinbey, Ferhat Göçer´le Gaziantep´i Sa dı

Şahinbey Belediyesi tarafından gerçekleştirilen etkinlikte Ferhat Göçer, gençlere unutamayacakları bir konser ve di

Şahinbey Belediyesi tarafından 19 Mayıs Atatürk'ü Anma Gençlik ve Spor Bayramı etkinlikleri çerçevesinde düzenlenen Ferhat Göçer konserine, binlerce Gaziantepli genç katıldı.

Şahinbey Belediyesi'nde yapılan açıklamaya göre, Şahinbey Spor Salonu'nda düzenlenen Ferhat Göçer Konseri'ne, Zirve Üniversitesi Rektörü Prof. Dr. Adnan Kısa, Vali Erdal Ata'nın eşi Nazan Ata, Şahinbey Belediye Başkanı Mehmet Tahmazoğlu, İl Milli Eğitim Müdürü Ekrem Serin, belediye meclis üyeleri, davetliler ve binlerce vatandaş katıldı.

Konser başlamadan önce tribüne sığmayan kalabalık içine alındı. Kapasitesinin üzerine çıkan salona konseri izlemek için yaklaşık 15 bin kişi geldi. Bazı vatandaşlar salona sığmayınca evlerine dönmek zorunda kaldı.

Hazırlıkların tamamlanmasının ardından ünlü sanatçı Ferhat Göçer sahneye çıktı. Sahnede Şahinbey Belediye Başkanı Mehmet Tahmazoğlu tarafından karşılanan ünlü sanatçı Ferhat Göçer'e, Şahinbey Belediyesi adına Vali Erdal Ata'nın eşi Nazan Ata bir çiçek takdim etti. Başkan Tahmazoğlu ise sanatçıya gecenin anısına bir plaket verdi.

Daha sonra bir birinden güzel eserlerini seslendiren Ferhat Göçer, salonu dolduran binlerce gence unutulmaz bir gece yaşattı. Bazen duygulandıran bazen de coşturan sanatçı Ferhat Göçer, hükümetin aldığı kararla 19 Mayıs bayramlarının halkın katılımıyla kutlanmasının doğru bir karar olduğunu ifade ederek, "19 Mayıs'ta Türkiye'ye örnek bir kutlama töreni yaşanıyor. Salonu dolduran herkesin burada bu ülkenin birlik ve berberliğini gösteriyor. Herkes coşkuyla bu bayramımızı burada kutluyor. Bu kadar muhteşem bir kalabalığı bir arday getirmek gerçekten de çok kolay değil. Emeği geçen Şahinbey Belediye Başkanı Mehmet Tahmazoğlu, ekibine ve emeği geçen tüm diğer kurumlara yürekten teşekkür ediyorum" dedi.

Şarkılarını ardı ardına seslendiren sanatçı Ferhat Göçer, kalabalığın isteği üzerine konserini yaklaşık yarım saat uzattı. Finalde salonu dolduran binlerce kişinin halay çekmesini isteyen sanatçı Ferhat Göçer, coşkuyu zirveye ulaştırarak sahneden ayrıldı.

Konser sonrası basın mensuplarının sorularını yanıtlayan Şahinbey Belediye Başkanı Mehmet Tahmazoğlu, 19 Mayıs kutlamalarının halkın katılımıyla yaptıklarını belirterek, "19 Mayıs Gençlik Haftası münasebetiyle Şahinbey Belediyesi olarak düzenlediğimiz Ferhat Göçer konserine büyük bir kalabalık geldi. Konser sırasında salondaki atmosfer muhteşemdi. Gaziantep halkı yine kendine yakışanı yaptı ve salonu doldurdu. Güzel bir gece yaşandı. Zaten hükümetimizin devletimizin almış olduğu karar 19 Mayıs ve diğer bayramların halkın katılımıyla coşkulu bir şekilde kutlanmasıydı. Bunu Gaziantep'te yaptığımıza inanıyorum. Hem sanatçımıza hem de vatandaşlarımıza teşekkür ediyorum. İnşallah bu şekilde ki etkinliklerimiz bundan sonraki bayramlarımızda da devam eder" diye konuştu.

Öte yandan konser öncesinde Şahinbey Belediyesi tarafından Gençlik Haftası Masa Tenisi Turnuvası'nda ferdi genç bayanlarda birinci olan Kübra Has, ikinci Kadriye Özdişli ve üçüncü Dilek Ceylan'a, ferdi genç erkeklerde ise birinci Doğanay Güngör, ikinci Fatih Akpek ve üçüncü Taha Buğra Atsal'a madalyaları Başkan Tahmazoğlu ve protokol üyeleri tarafından verildi. (AA)

CamScanner ile tarandı

BÜYÜKŞEHİR'İN BASKETBOL DEVLERİ BİRİNCİ LİGDE

Türkiye Erkekler 2. Basketbol Play Off yarı final mücadelesinde deplasmanda Selçuk Üniversitesini 75-80 mağlup eden Gaziantep Büyükşehir Belediyespor Beko 1. ligine yükseldi.

19 Mayıs Spor Salonu'nda gerçekleşen çekişmeli maçta taraftarların ilgisi çok büyük oldu. Şampiyonluğa yüzde yüz inanan mavi beyazlı basketbolcular büyük çekişme içinde geçen mücadelenin son periyotunda üstünlüğü eline geçirince şehrimizi 1. ligde temsil etme hakkını elde etti.

Konya 19 Mayıs Spor Salonu'nda oynan maçın 1. Periyotu 25-17, 2. Periyotu 21-18, 3. Periyotu 13-25 ve 4. Periyotu 16-20 sonuçlandı. Çekişmeli geçen maçın üçüncü periyotundan itibaren ağırlığını koyan Gaziantep Büyükşehir Belediyesi, hücum ribaunduyla da avantajı eline aldığı maçtan 75-80'lik skorla galip ayrıldı.

Mavi Beyazlı ekibe destek olmak üzere Konya'ya giden 200 kadar Gaziantepli taraftar ile Konya Selçuk Üniversitesi'nde okuyan Gaziantepli 50 öğrenci, 19 Mayıs Spor Salonu'nu dolduran Konya taraftarına rağmen maçın sonuna kadar takımlarını destekleyerek moral verdiler.

Maçı izlemek üzere Konya'ya giden Büyükşehir Belediye Başkanı Asım Güzelbey, yaptığı açıklamada, şunları kaydetti:

"Bu başarı azmın inancın zaferinin biz birinci lige çıkacağımızı baştan beri inanıyorduk. Başta oyuncu arkadaşlarımız ve başlarında olan yöneticileri kutluyoruz. Başarıyı hiç küçümsememek lazım, dar imkanlarla sınırla imkanlarla başardık. Böyle bir başarı elde ettiğimiz için çok mutluyum."

İnanılmaz duygular yaşadığını belirten Gaziantep Büyükşehir Basketbol Şube Başkanı Güven Güzelbey ise "Bu tek maç sonucunda elde edilen değil, uzun ve büyük emeklerin sonunda elde edilmiş bir başarıdır. Üç sezon içerisinde takımın nereden nereye geldiğini ve zorlu süreçte kimlerin nasıl destek verdiğini özellikle unutmamak gerekiyor" dedi.

Güzelbey, "Bu takım Gaziantep Basketbolu'na 20 yıl sonra geldi. Bu yüzden Gaziantep Basketbolu'na emek verenlerin unutulmaması, hatırlanması en büyük dileğim. Hep, birlikte başaracağız demiştik, birlikte de başardık. Oyuncularımıza, teknik adamlarımıza, hepsinden önemlisi bize inan, bizi destekleyen seyircilerimize ve emeği geçen herkese çok teşekkür ediyorum. Hayırlı olsun Gaziantep" diye konuştu. (AA)

Genç Erkekler Türkiye Basketbol Şampiyonası sona er

Gaziantep'te yapılan final maçında Pertevniyal, Tofaşspor'u 73-56 yenerek, şampiyon oldu.

Gaziantep'te düzenlenen Genç Erkekler Türkiye Basketbol Şampiyonası'nda birinciliği Pertevniyal kazandı.

Kamil Ocak Spor Salonu'nda oynanan final maçında Tofaşspor ile karşılaşan Pertevniyal, rakibini 73-56 yenerek şampiyonluğa ulaştı.

16 takımın katıldığı şampiyonada üçüncülüğü ise Genç Telekom Spor Kulübü'nü 82-69 yenen Fenerbahçe Ülker kazandı.

Gaziantep Büyükşehir Belediyespor Kulübü Başkanı Göksen:

Basketbolda, 25 yıl aradan sonra, Birinci Lig'e çıktığımız için sevinçliyiz

İkinci Basketbol Ligi play-off yarı final 3. maçında deplasmanda karşılaştığı Selçuk Üniversitesi'ni 80-75 yenmeyi başaran Gaziantep Büyükşehir Belediyespor'un Beko Basketbol Ligi'ne çıkmayı başarması, kentte sevinç yarattı.

Gaziantep Büyükşehir Belediyespor Kulübü Başkanı Ünsal Göksen, yaptığı açıklamada, 25 yıl aradan sonra yeniden basketbolda birinci lige çıkma başarısı gösterdikleri için sevinçli olduklarını söyledi.

Başkan Göksen, başta Kulüp başkanı Güven Güzelbey olmak üzere tüm yöneticilerin başarılı olmak için gerekenleri yaptığını, basketbolcuların ligin başından sonuna kadar olan süreçte tüm maçlarda iyi mücadele ederek, birinci lige çıkmayı hak ettiğini belirtti ve basketbolda büyük bir başarıya imza attıklarını ifade etti.

Başkan Göksen, basketbolda elde edilen başarının, Gaziantep'te sporun gelişimine katkı sağlayacağına dikkat çekti ve bu başarıda emeği geçen yöneticiler, futbolcular ve tüm taraftarlara da teşekkür etti.

-Transfer çalışmaları sürüyor-

Gaziantep Büyükşehir Belediyespor'un futbolda gösteremediği başarıyı basketbolda gösterdiğine işaret eden Başkan Göksen, yeni sezonda futbolda da başarılı olmak istediklerine vurgu yaptı.

TFF 1. Lig'de yer alan Gaziantep Büyükşehir Belediyespor'un bu sezonu alt sıralarda tamamladığını, yeni sezonda ise daha büyük başarılara imza atmak istediklerini anlatan Başkan Göksen, şunları kaydetti:

"Futbolda başarılı olamadık ama basketbolda elde etmiş olduğumuz başarı, bizim için bir anlamda teselli oldu. Şimdi, futbolda da başarılı olmak için çalışmalar yapıyoruz. Teknik direktörümüz Mehmet Şahan'ın vermiş olduğu rapor doğrultusunda transfer çalışmalarımız sürüyor. Öncelikle, 8-9 futbolcu ile yollarımızı ayırmak istiyoruz. Önümüzdeki hafta ise transfer çalışmaları başlayacak. Bizim amacımız, gerçekten takıma yararlı olacağını düşündüğümüz genç ve yetenekli oyuncuları kadroya dahil edebilmek. Bunun için de transfer çalışmalarını titizlikle sürdürmek istiyoruz." Başkan Göksen, takımın ihtiyacı olan oyuncuların belirlendiğini, bazı futbolcuları ile görüşmelerin başladığını dile getirdi. (AA)

Gaziantep'te, 2. Su Sporları Festivali

Gaziantep Büyükşehir Belediyesi'nce "denizi olmayan şehir" Gaziantep'te bu yıl ikincisi düzenlenen "Su Sporları Festivali"nde, Oğuzeli Belediyesi şampiyon oldu.

19 Mayıs Atatürk'ü Anma, Gençlik ve Spor Bayramı etkinlikleri kapsamında Alleben Göleti'nde düzenlenen festival, çekişmeli kano yarışlarına sahne oldu. Jet ski sporcularından Ali Komşusu da yarış aralarında gösteri yaptı. Festivalde 21 takım yarıştı. 4'er takım halinde yapılan yarışmalar sonucunda finale Oğuzeli Belediyesi, Büyükşehir Belediyesi İtfaiye Daire Başkanlığı ve Gaziantep Üniversitesi Beden Eğitimi ve Spor Yüksekokulu (BESYO) takımları kaldı. Finaller sonunda ise geçen yılın şampiyonu olan Oğuzeli Belediyesi takımı ikinci kez şampiyon oldu. Gaziantep Üniversitesi BESYO takımı ikinciliği, Gaziantep Büyükşehir Belediyesi İtfaiye Daire Başkanlığı takımı ise üçüncülüğü elde etti. Oğuzeli Belediyesi'nin kupasını, Büyükşehir Belediye Başkanı Dr. Asım Güzelbey verdi.

Güzelbey, Gaziantep'in son zamanlarda hep ilklere sahne olduğunu belirterek, "Dünyanın en büyük mozaik müzesinin yapılmış olması, kültür yolunun yapılmış olması, sosyal ve kültürel etkinliklere ev sahibi yapılmış olması ve en sonunda da bugün, hayal bile

edilemeyecek şekilde Gaziantep'te su sporları yarışması yapılıyor. Gelişen ve güzelleşen şehrimize katkı sağladıkları için herkesi kutluyorum" dedi. Yılda iki kez yapılan yarışmaların, bundan sonra her ay yapılacağı müjdesini de veren Başkan Güzelbey, "Emeği geçen tüm arkadaşlarımı kutluyorum. Bu yarışmanın organizasyonunu tamamen belediyemize almaya karar verdik. Yani artık Mayıs ve Ekim aylarında değil, hemen hemen her ay bu yarışmayı yapma kararı aldık" diye konuştu. Çeşitli etkinliklerin de yer aldığı festival, kupa ve madalya töreniyle son buldu

BELDE OFSET MATBAACILIK

GAZETE, DERGİ, KİTAP, BROŞÜR, AFİŞ, KARTVİZİT, KAŞE, BLOKNOT, TAKVİM

Tel :517 45 50 Fax: 517 60 76

Tahtani Mahallesi Necip Mahmut Cad.16/B NİZİP

NİZİP TAKSİ

Güven ve Konfor İle Hizmetinizdeyiz...!

0 532 682 79 86

TEL : 0342 517 12 22

24 Saat Hizmetinizde

Memnuniyetinizi Dostlarınıza, Şikayetinizi Bize Bildiriniz

S.S.123 NOLU KOOP.

CamScanner ile tarandı

Mayıs Nizip'te Coşkuyla Kutlandı

Nizip İlçe Stadyumu'nda yapılan 19 Mayıs Gençlik ve Spor Bayramı etkinlikleri, çeşitli müsabakalarıyla kutlandı. 19 Mayıs Anma Gençlik ve Spor Bayramı Cumhuriyet Meydanı'nda düzenlenen çelenk sunumu ile başladı. Bu yıl değişen programa uygun olarak, sadece Gençlik ve Spor Bayramı olarak kutlanmalarda, sadece Gençlik ve Spor Bayramı olarak kutlanmalarda, Cumhuriyet

"Temiz Çevre Sürdürülebilir Yaşam Proje

Şahinbey Belediye Başkanı Tahmazoğlu: -"Projeyle çevre ve temizlik konusunda toplumun dikkatini çeke yaşadığı çevreye ve kendi kişisel temizliğine önem veren bireylerin topluma kazandırılmasını amaçladık"

Şahinbey Belediye Başkanı Mehmet Tahmazoğlu, hazırladıkları "Temiz Çevre Sürdürülebilir Yaşam Projesi" çerçevesinde, çevre ve temizlik konusunda toplumun dikkatini çekerek yaşadığı çevreye ve kendi kişisel temizliğine önem veren bireylerin topluma kazandırılmasını amaçladıklarını söyledi.

Şahinbey Belediyesi koordinasyonunda Kalkınma Ajansı tarafından finanse edilen, Hasan Kalyoncu Üniversitesi ve 11 MA Vakfı tarafından yürütülen "Temiz Çevre Sürdürülebilir Yaşam Projesi" törenle başlatıldı.

Karataş İMKB İlköğretim Okulu'nda, saygı duruşu ve İstiklal Marşı'nın okunmasıyla başlayan törende, okulun öğrencileri tarafından

Kırgız halk oyunu gösterisi sunuldu.

Şahinbey Belediye Başkanı Mehmet Tahmazoğlu, törenindeki konuşmasında, proje kapsamında 168 bin öğrenciye temizlik seti dağıtılacağını söyledi.

Proje çerçevesinde okul bahçelerine bank, çöp kovası yerleştirilerek fidan dikildiğini anlatan Tahmazoğlu, şöyle konuştu:

"Temizlik imandandır. Bizim örfümüzde, adetimizde yüzyıllardan beri sürdürdüğümüz ve dünyaya örnek bir alan. Onun için göreve geldiğimiz günden itibaren temizliğe ayrı bir önem verdik. Temizlik bilinci oluşturmak, yaşamımızın bir parçası haline getirmek ve çevreyi temiz tutmak adına bir kampanya başlatmıştık. 3 yıldan beri sürdürdüğümüz temizlik kampanyası çerçevesinde 122 tane okulumuza bizzat giderek öğrencilerle görüştüm. Bu çerçevede kirletmemeyi dikkate almak evimizi nasıl temiz tutuyorsak çevremizi de temiz tutmak konusundaki görüşlerimizi öğrencilerimizle paylaştık. Ben öğrencilerimize yürekten teşekkür ediyorum. Bu kampanyamıza yürekten destek verdiler. Ve şu anda çevremiz 3 yıl öncesiyle mukayese ettiğimizde zaman tertemiz pırıl pırıldır"

-20 okula halı saha-

Tahmazoğlu, proje kapsamında ayrıca 20 okula halı saha yapmak için ihale düzenlediklerini aktardı.

Açtıkları eğitim merkezlerinde ve okullarda yaptıkları faaliyetler hakkında bilgi veren Tahmazoğlu, açıklamasını şöyle sürdürdü:

"İpekyolu Kalkınma Ajansı tarafından kabul edilmiş olan ve uygulanan projenin toplam maliyeti 414 bin 970 TL olup bunun 294 bin 628 TL'si hibe desteğinden 120 bin 341 TL'sı ise eş finansman olarak belediyemiz tarafından karşılanmaktadır. Tüm okulları kapsamasını istediğimizden projeye desteğimiz 609 bin 992 TL olmaktadır. İpekyolu Kalkınma Ajansı desteğiyle beraber toplam proje bütçesi 904 bin 621 TL olmaktadır. Bu projeyle çevre ve temizlik konusunda toplumun dikkatini çekerek çevreyi kirletmeyen, yaşadığı çevreye ve kendi kişisel temizliğine önem veren bireylerin topluma kazandırılmasını amaçladık."

Törene katılan Hasan Kalyoncu Üniversitesi Rektörü Prof. Dr. İbrahim Özdemir de, bilimsel çalışmalarını çevre konusunda yoğunlaştırdıklarını, çevrenin çok önemli olduğunu belirtti.

Konuşmaların ardında belediye tarafından yaptırılan halı sahanın açılışı yapıldı.

Ayrıca Başkan Tahmazoğlu ve protokol üyeleri kermes alanını ve öğrenciler tarafından oluşturulan resim sergisini gezdi.

Törene, Gaziantep Valı Yardımcısı Cemal Özdemir, Şahinbey Kaymakamı Uğur Tuzcu, Şahinbey ilçe Millî Eğitim Müdürü Abdullah Ünverdi, okul idarecileri, öğrenciler ve çok sayıda vatandaş katıldı. (AA)

Benimle Okur musun

Gaziantep Emniyet Müdürlüğü Eğitim Şube Müdürlüğü ve Ar-Ge Büro Amirliği'nce hazırlanan "Benimle Okur musun-" projesi kapsamında konferans düzenlendi.

Emniyet Müdürlüğü'nden yapılan açıklamaya göre, Emniyet Müdürlüğü personelinin katıldığı ve eğitimci-yazar Ahmet Maraşlı tarafından verilen konferans, Gaziantep Ticaret Odası'nda gerçekleştirildi.

Projeyle kütüphane ve kitaplıklar kanalıyla meslekî, bilimsel ve kültürel eserleri toplamak, gelecek kuşaklara aktarmak, kullanıcıların hizmetine sunmak ve personele okuma alışkanlığı kazandırmanın hedeflendiği bildirildi. (AA)

"Madde bağımlısı" çocuklardan konser

Gaziantep Büyükşehir Belediyesine ait rehabilitasyon merkezinde tedavi gören "madde bağımlısı" çocuklardan oluşan koro, mini bir konser verdi.

Merkezin kuruluşunun 5. yıl dönümü kapsamında düzenlenen programda konser veren çocuklar, çeşitli türküleri seslendirdi. Etkinlikte ayrıca tedavilerinin 1, 3 ve 6. ayını dolduran çocuklara hediye verildi, çocuklar için pasta kesildi.

Gaziantep Büyükşehir Belediyesi Genel Sekreter Yardımcısı İbrahim Evrim, burada gazetecilere yaptığı açıklamada, merkezin 5. kuruluş yıl dönümünü kutladıklarını söyledi.

Rehabilitasyon merkezinin "Türkiye'de, belki de dünyada benzeri az olan bir merkez" olduğunu ifade eden Evrim, "Bu merkez için Belediye olarak büyük çabalar sarf ettik. Madde bağımlısı çocukların tedavi edilmesinde iyi bir başarı düzeyi yakaladık" dedi.

Büyükşehir Belediye Başkanı Asım Güzelbey'in merkezi kurarken, "Bir tek çocuğu kurtarırsak hedefimize ulaşmış oluruz" dediğini anımsatan Evrim, "Biz bunu çok aştık. Ne kadar başarılı olduğumuzu istatistikler ispatlıyor" diye konuştu.

-"545 çocuğa ulaştık"-

Oya Bahadır Yüksel Rehabilitasyon Merkezi Klinik Direktörü Psikıyatrı Uzmanı Dr. Cenk Yancar da "madde bağımlılığı" üzerine 10 yıldır çalıştığını belirtti.

"Şu ana kadar 545 çocuğa ulaştık, bunlardan 325'ini yatarak tedaviye aldık. Tedaviye aldığımız çocukları takip etmeye devam ediyoruz" diyen Yancar, "madde bağımlısı" çocuklara mobil ekip çalışmasıyla ulaştıklarını ifade etti.

Çocuklara sevgiyle yaklaştıklarını anlatan Yancar, "Bu çocuklar, cezalandırılma, toplum tarafından dışlanma, 'sizden adam olmaz', 'siz hiç bir şeyi beceremezsiniz' konusunda tecrübeliler. 'Sizler seviliyorsunuz', 'Size yardımcı olacağız' konusunda ise hiç bir yaşam tecrübeleri yok. Buradaki tedavinin ana temelini ceza değil ödül oluşturuyor. Böyle bir yaklaşım gösteriyoruz" seklinde konuştu. (AA)

Nöbetçi Eczan

E BUGÜN-BU
BURAK-Ş
ECZANESİ
NÖBETÇİdir

NİZİP

Yıl: 44 Sayı: 6202 21 MAYIS

BELDE RADYO, TV
YAYINCILIK VE REKLAMCILIK A.Ş

İmtiyaz Sahibi
Osman ALPASLAN

Yazı İşleri Müdürü
Mehmet Metin İLİKSOY

Hukuk Danışm
Av. Murat DE

Muhabirler
Ahmet ALPASLAN Şule DAYI

YAYIN TÜRÜ: GÜNLÜK YEREL SÜRELİ

YÖNETİM YERİ: Saha Mah. Belediye İş
Kat:6 Nizip/Gaziantep
TEL: 0 342 517 20 63 - 517 63 20
FAX: 0 342 517 60 76

BASKI YERİ: Belde Ofset Matbaacılık
Adres: Tahtani Mah. Necip Mahmut Cad.
TEL: 0 342 517 45 50 FAX: 517 60 76

Gazetemiz Basın Konseyi ve Nizip Gazeteciler Cemiyeti

Nizip gazetesi'nde yayınlanan yazı, haber ve fotoğrafların hakkı Belde Radyo Tv Yayıncılık A.Ş. ye aittir. Kaynak gösterilerek dahi izinsiz kullanılamaz.

Nizip Gazetesi Basın Meslek İlkelerine Uymaya Söz
Makale ve köşe yazılarının sorumluluğu yazarlarına, reklamların sorumluluğu reklam verenlere aittir.

CamScanner ile tarandı

...'İngiltere Tanıtım ve İşbirliği ...lantısı" konulu toplantı düzenliyor

Gaziantep Ticaret Odası (GTO) tarafından yürütülen Avrupa İşletmeler Ağı Projesi kapsamında, Gaziantepli iş adamlarını Türkiye İngiltere ekonomik ilişkileri, İngiliz iş kültürü, Gaziantepli ve İngiliz firmalar arasında geliştirilebilecek yatırım ve işbirliği olanakları ve uluslararası ticarette uyuşmazlıklarla çözümü yolları hakkında bilgilendirmek amacıyla "İngiltere Tanıtım ve İşbirliği Toplantısı" düzenleniyor.

GTO Genel Sekreteri Halil Göçer, yaptığı yazılı açıklamada, İngiltere'nin Ankara Büyükelçisi David Reddaway'in yanı sıra İngiliz Ticaret Odası Başkanı Jonathan Beard ve İngiltere Ticaret ve Yatırım Ofisi Yöneticisi Sermet Tatarı'nın katılacağı toplantıda, Gaziantepli firmalara İngiltere'deki yatırım ve işbirliği olanakları hakkında bilgiler verileceğini belirtti.

Göçer, 22 Mayıs 2012 Salı günü saat 14.00'te gerçekleştirilecek tanıtım toplantısı ile ilgili şu bilgileri verdi:

"Odamızca yürütülen Avrupa İşletmeler Ağı Projesi kapsamında düzenlenecek olan toplantıda, İngiltere Büyükelçiliği tarafından İngiltere Türkiye ekonomik ilişkileri, iş kültürü, yatırım ve işbirliği olanakları ile iş kültürü, uluslararası ticarette uyuşmazlıkların çözümü konularında bilgiler verilecek. Tanıtım toplantısına katılmak isteyen üyelerimizin Odamızın 200 30 30 dahili 321 nolu telefon numarasından KOBİ ve Dış İlişkiler Uzmanı Baran Uçaner ile irtibata geçmeleri ve kayıt vermeleri gerekmektedir." (AA)

...syal Güvenlik Haftası ...tlamaları devam ediyor

...l Güvenlik Haftası kutlamaları devam ediyor

...Sosyal Güvenlik Kurumu (SGK) Gaziantep İl ...Ahmet Yetim, Sosyal Güvenlik Haftası etkinlikleri ...da Merkezi Gaziantep'te bulunan Anadolu Sağlık ...ri Derneği'ni (ASİD) ziyaret etti.

...'a MMarti Ahmet Yetim, yaptığı yazılı açıklamada, ...ve Anadolu Sağlık İşletmeleri Derneği'nden özel sağlık ...rumun faaliyetleri ve yaşadığı sıkıntılarla ilgili bilgiler ...ildi.

...ime: Başmüfettiş Harun Sertbaş, Müfettiş Yardımcısı ...Saral, Gaziantep Sosyal Güvenlik Sağlık Merkez ...Ahmet Akşahin, Müdür Yardımcısı Dr. Serkan ...Anadolu Sağlık İşletmeleri Derneği'nden Dr. Yusuf ...rhan, Dr. Metin Yıldız, Dr. Ahmet Necear, Dt. Reşat ...Dr. Mesut Kılyar, Yaşar Değirmenci ve Hüseyin ...de hazır bulundu. (AA)

Naksan'a prim plaketi

Gaziantep Sosyal Güvenlik Kurumu (SGK) İl Müdürlüğü, Naksan Plastik şirketine, prim ödemesinde gösterdiği duyarlılık nedeniyle plaket verdi.

Naksan'dan yapılan açıklamaya göre, Sosyal Güvenlik Haftası dolayısıyla Grand Otel'de tören düzenlendi.

Cumhuriyet Başsavcısı Esat Semerci, "en çok işçi çalıştıran, eksiksiz prim ödeyen, çalışanlarının haklarının korunması konusunda gösterdikleri titizlikten dolayı" Naksan Plastik Genel Müdürü Sadettin Korkut'a plaketini sundu.

Korkut, yaptığı konuşmada, 2011 yılında düzenli ve en çok sigorta primi ödeyen ilk 10 firma arasında yer aldıklarını belirterek, "Ülke sanayisinin kalkınmasına katkılar yapan Naksan Holding, mükellefiyetlerini zamanında ve eksiksiz olarak yerine getirme konusunda göstermiş olduğu hassasiyetle, ülke ekonomisine her zaman olduğu gibi destek olmaya devam edecekti" dedi. (AA)

...mpati'nin "yardım melekleri" ...ğitim için çalışıyor

...mpati Sosyal Sorumluluk ve Eğitim Derneği ...önümüzdeki günlerde temeli atılacak olan Empati ...İlköğretim Okulu'nun yapımına destek sağlamak için ...Mutfak Sanatları Sergisi" açtı.

Dernek'ten yapılan açıklamaya göre, açılışını Gaziantep ...ülü Erdal Ata'nın eşi Nazan Ata ve Şehitkamil Belediye ...Başkanının eşi Seval Fadıloğlu'nun yaptığı sergide birçok ...sponsor firmanın kermese bağışladığı çeşitli mutfak araç ve ...gereçleri yer aldı.

Dernek Başkanı Pınar Topçuoğlu, önceliklerinin eğitim ...olduğunu ifade ederek, "Önümüzdeki günlerde temelini ...atacağımız Empati İlköğretim Okulu'nun yapımına destek ...sağlamak üzere Mutfak Sanatları Sergisi'ni açtık. ...sergilediğimiz ürünlerin büyük bir bölümünü satarak önemli ...bir gelir elde ettik" dedi. (AA)

Amerika'nın Ünlü Kukla Sanatçıları

Gaziantep'te Sahne Aldı

Büyükşehir Belediyesi'nin, 19 Mayıs Atatürk'ü Anma Gençlik ve Spor Bayramı dolayısıyla bu yıl üçüncüsünü gerçekleştirdiği "Gençlik Festivali" renkli görüntülere sahne oluyor.

Büyükşehir Belediyesi'nden yapılan açıklamaya göre, festival kapsamında Büyükşehir Belediyesi ve Adana Amerikan Konsolosluğu işbirliği ile Amerika'nın en ünlü kukla sanatçısı olan Scott Land, Gaziantepli miniklere bir gösteri sundu.

Ömer Ersoy Kültür Merkezi'nde gerçekleştirilen gösteriye, çocuklar ve aileleri katıldı. Birçok filmde ve ünlü sanatçılarla çalışan Scott Land, en iyi ipli kukla örneklerinden bir gösteri sunarak miniklere unutulmaz bir gün yaşattı. (AA)

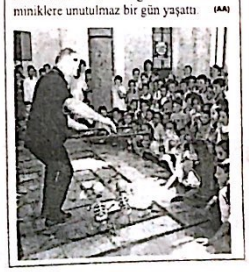

HÜRSİAD üyelerinin Irak gezisi

Genel Sekreteri Özdülkar: "Irak hala çok ciddi bir pazar"

Hür Sanayici ve İşadamları Derneği (HÜRSİAD) Genel Sekreteri Orhan Özdülkar, iş adamları heyetiyle Kuzey Irak'a 4 günlük sektörel bir iş gezisi düzenlediklerini belirterek, "Irak hala çok ciddi bir pazar" dedi.

Özdülkar, yaptığı yazılı açıklamada, geziye katılan iş adamlarının Süleymaniye, Erbil, Zaho ve Dahok'ta çok sayıda ikili görüşmeler yaparak iş bağlantıları kurduğunu ifade etti.

Gezi kapsamında Süleymaniye Ticaret Odası, Süleymaniye İhracatçılar Birliği, Dahok Ticaret ve Sanayı odası, Erbil Işık Üniversitesi yetkililerinin de ziyaret edilerek, yatırım ve ticaret imkanlarının görüşüldüğünü anlatan Özdülkar, çok verimli bir gezi gerçekleştirdiklerini aktardı.

Özdülkar, şunları kaydetti:

"Irak hala çok ciddi bir pazar. Mutlaka gidilmeli. Gezimizi Süleymaniye, Erbil, Dohok ve Zaho'da inşaat, hazır beton, demir ve çimento ticareti, beton parke, cephe kaplama, bordür taşı, çift cam, PVC, gıda, un yağ, baklıyat, baharat ve kuruyemiş imalatı, ziraat, çelik tencere, çaydanlık, teflon tencere tava imalatı, tekstil, tül ve perde imalatı, çikolata, otomotiv yedek parça alanlarında faaliyet gösteren seçkin işadamlarımızla gerçekleştirdik. Irakli ve Türk iş adamları ikili görüşmeler yaptı. İkili görüşmelerin ardından gittiğimiz tüm illerde iş adamlarımız sektörleri yerinde görme imkanı buldular. Ziyaretimiz beklentimizin çok üstünde gerçekleşti."

Irak halkının çok zengin olduğuna, ama ülkede üretim olmadığına işaret eden Orhan Özdülkar, "Irak'ı, geleceğin Dubai'si olarak görüyorum" değerlendirmesinde bulundu.

Dahok Ticaret ve Sanayi Odası Başkanı Ayad H. Abdulhalim ile yaptıkları görüşmeden bahseden Özdülkar, Başkan Abdulhalim'in "ülkelerindeki yatırım desteklerinden Türk girişimcilerin istifade etmesini istediklerini ve her türlü üretim tesisine ihtiyaçları olduğunu, güvenlikli ilgili bir sıkıntı yaşanmadığını" söylediğini aktardı.

Geziye katılan Okal Metal Yönetim Kurulu Başkanı Murat Kervancıoğlu, yaptığı değerlendirmede, Irak'ın bölgedeki konumuyla önemli bir pazar potansiyeline sahip olduğunu vurgulayarak, "Türkiye'nin bu pazardan daha fazla istifade etmesi gerekir" dedi. (AA)

GAÜN'de Erkan Oğur ve İsmail Hakkı Demircioğlu tarafından konser düzenlendi

Gaziantep'te Erkan Oğur ve İsmail Hakkı Demircioğlu tarafından konser düzenlendi.

Gaziantep Üniversitesi (GAÜN) Atatürk Kültür Merkezi'nde gerçekleştirilen konsere Gaziantep Valı Yardımcısı İbrahim Yurdakul, GAÜN Şahinbey Araştırma ve Uygulama Hastanesi Başhekimi Prof. Dr. Levent Elbeyli ile çok sayıda üniversite personeli ve öğrenci katıldı.

Konser sonunda Gaziantep Vali Yardımcısı Yurdakul ve Başhekim Prof.Dr. Elbeyli tarafından sanatçılara çeşitli hediye verildi.

Her Gün 19 Mayıs, Her Yer Samsun konulu söyleşi

Gaziantep Üniversitesi (GAÜN) Sağlık, Kültür ve Spor Daire Başkanlığı'na bağlı faaliyetlerini sürdüren Atatürkçü Düşünce Topluluğuna üye öğrenciler tarafından "Her Gün 19 Mayıs, Her Yer Samsun" konulu söyleşi düzenlendi.

Fen-Edebiyat Fakültesi Ömer Asım Aksoy Konferans Salonu'nda düzenlenen konferansa Gaziantep Üniversitesi Tıp Fakültesi Öğretim Üyesi Yrd.Doç.Dr. Ayhan Eralp konuşmacı olarak katıldı.

Eralp, "Varlığımız devam ettiği sürece Türkiye Cumhuriyeti'nin binlerce yıl sonrada genç bir cumhuriyet olarak insanlığa ümit ve ideal taşımaya devam edecektir" dedi.

Konferans sonunda Eralp'e teşekkür belgesi takdim edildi. (AA)

CamScanner ile tarandı

Polis gücüyle hokeyde Avrupa şampiyonluğuna koşuyorlar

Polis-halk ilişkilerini geliştirmek amacıyla kurulan Gaziantep Polisgücü Spor Kulübü futbol, çim hokeyi ve atıcılıkta altyapısını genellikle kırsal kesim ve sokak çocuklarından kurduğu takımlarla Avrupa ve Türkiye'de önemli başarılara imza attı

Polis-halk ilişkilerini geliştirmek amacıyla kurulan Gaziantep Polisgücü Spor Kulübü, futbol, çim hokeyi ve atıcılıkta altyapısını genellikle kırsal kesim ve sokak çocuklarından kurduğu takımlarla Avrupa ve Türkiye'de önemli başarılara imza attı.

Gaziantep Polisgücü Spor Hokey Takımı, 25-28 Mayıs tarihlerinde Slovakya'da yapılacak "Avrupa Kulüpler Şampiyonası"nda Türkiye'yi temsil edecek.

Dernek Başkanı Hilmi Tütüncüler, yaptığı açıklamada, kulübün 1988 yılında polis-halk ilişkilerini geliştirmek, sosyal ve sportif faaliyetlerle kaynaşmasını sağlamak amacıyla kurulduğunu, risk altında bulunan ve suça karışmaya meyilli öğrencilere yönelik futbol, atıcılık ve hokey dallarında faaliyet sürdürdüklerini söyledi.

Kulübün 300'e yakın sporcusunun olduğunu belirten Tütüncüler, şunları kaydetti:

"Çocuklarımızı sporla topluma kazandırmaya çalışıyoruz. Kulübümüz kuruluşundan bu yana birçok başarıya imza attı. Hokeyde Avrupa üçüncülüğü, 10 Türkiye şampiyonluğu, 5 Türkiye ikinciliği ve 10 Türkiye üçüncülüğü elde ettik. Antrenörümüz Yusuf Kasım, millî takım antrenörü. Özellikle çim hokeyinde millî takıma sporcu veren Anadolu'nun en önemli kulüplerinden birisi haline geldik. Hokeyde 34 millî sporcumuz var. Bunların 17'si millî sporcu olmaları dolayısıyla devletten burs alarak, üniversiteye gidiyor. Atıcılıkta 3 millî sporcumuz var. İki sporcumuz havalı tabancada Türkiye şampiyonu oldu."

Tütüncüler, "Hokey takımımız, 25-28 Mayıs tarihlerinde Slovakya'da yapılacak Avrupa Kulüpler Şampiyonası'nda ülkemizi temsil edecek. Hedefimiz şampiyonluk. Bunun için çalışmalarımıza azım ve kararlılıkla devam ediyoruz" dedi.

Sosyal Destek Programı (SODES) kapsamında hazırladıkları "Sporla Gelen Güvenlik" projelerinin de Devlet Planlama Teşkilatınca kabul edildiğini ve projeye 40 bin TL hibe verildiğini belirten Tütüncüler, göçle gelen maddi durumu düşük ailelerin 250'ye yakın çocuğuna yaz okulunda hokey, futbol, karate, tekvando ve judo eğitimleri vereceklerini kaydetti.

Hedef 2020 Olimpiy

Çim hokeyi takımı antrenörü Yusuf Kasım da kulüpte ilk dönemlerde takımın altyapısını genelde kırsal kesim çocukları ve sokak çocuklarından oluşturduklarını belirterek, "Ama zamanla bu profesyonelliğe kadar döndü. Bu çocukları 13-14 yaşında takımımıza kazandırdığımızda çoğu ortaokul ve lise öğrencisiydi. Spor disipliniyle derslerinde ulaştılar. Şu anda birçoğu üniversitede" konuştu.

Başarılı ve güçlü bir takım oldüklarını dışında hokey birincı ligde oynayan takı yöneticilerinin kendilerini başarılarından takdir ettiğini belirten Kasım, Slovakya'da Avrupa Kulüpler Şampiyonası'ndan birinci dönmeyi hedeflediklerini söyledi.

Takımın 18 yaşındaki millî kalecisi Doğan Öğretici ise dört yıldır hokey uğraştığını ve 3 yıldır 21 yaş altı millî olduğunu ifade ederek, beden eğitimi öğretmenliği bölümünü okumak istediğini

Hokeye aşık olduğunu ve bu spor daha çok bağlandığını aktaran Öğretici, arkadaşlarına bu sporu yapmalarını tavsiye "Hedefimiz 2020 olimpiyatlarına gidip, en iyi şekilde temsil etmek" şeklinde konuştu.

Türkiye Şampiyonası Şehitkamil Belediyesi'nin ev sahipliğinde gerçekleştirildi

Şehitkamil Belediyesi'nin sponsorluğunda Türkiye Basketbol Federasyonu (TBF) Genç Erkekler Türkiye Şampiyonası'nın fikstür çekimi ve teknik toplantısı Şehitkamil Belediyesi Kültür Merkezi'nde gerçekleştirildi. Şehitkamil Belediyesi'nden yapılan açıklamaya göre, teknik toplantı açılışında katılımcılara seslenen Şehitkamil Belediye Başkanı Rıdvan Fadıloğlu, Gaziantep'te Türkiye Basketbol Federasyonu'nun en prestijli alt yapı organizasyonlarından birini gerçekleştirilecek olmanın mutluluğunu yaşadıklarını belirtti. Şehitkamil Belediyesi olarak turnuva boyunca organizasyonun sorunsuz bir şekilde tamamlanması adına her türlü desteği vermeye hazır olduklarını ifade eden Fadıloğlu, fırsat buldukça müsabakaları takip etmeye çalışacaklarını kaydetti. TBF yurt içi Faaliyetler Sorumlusu Emre Türegün ise genel kurallardan bahsederken tüm takımlara başarı dileklerini iletti. Türkiye'nin sayılı ve köklü ekiplerinin yarışacağı Genç Erkekler Basketbol Türkiye Şampiyonası öncesinde Şehitkamil Belediyesi'nin düzenlediği kokteylde bir araya gelen kulüp idarı ve antrenörleri şampiyona öncesinde bir araya geldiler. Beşiktaş, Galatasaray, Fenerbahçe, Tofaş, Banvit, Pertevniyal Türk basketbolunda söz sahibi olan ekiplerin yarışacağı Türkiye Şampiyonası 20 Mayıs Pazar günü oynanacak final müsabakasıyla sona erecek bildirildi. Kura çekimine, Basketbol İl Temsilcisi Güven Alkoçak, Gençlik Hizmetleri ve Spor Şube Müdürü Salih Gönen, Federasyon temsilcileri Salim Bozyel, Rıza Öztürk ile birlikte çok sayıda kulüp temsilcisi ve hakemler katıldı. (AA)

NİZİP TAKSİ
Güven ve Konfor İle Hizmetinizdeyiz...!
Mehmet DERİCİ
0 532 682 73 86
TE.: 0342 517 12 22
24 Saat Hizmetinizde
Mahmuriyetinizi Dostlarımıza, Şikayetinizi Bize Bildiriniz

Ürünlerimiz % 100 sade yağdan imal edilmektedir.
Nizip HACIBABA KADAYIF ve DONDURMA
Hazvel Ateşinde
Hatay Künef
Burma • Billuriye • Fıstıkzade
ALO KADAYIF 517 30 25
Mimar Sinan Mah.Kardelen Sokak
(Toprak Mahsülleri Karşısı Nehir

BELDE OFSET MATBAACILIK

GAZETE, DERGİ, KİTAP, BROŞÜR, AFİŞ, KARTVİZİT, KAŞE, BLOKNOT, TAKVİM
Tel :517 45 50 Fax: 517 60 76
Tahtani Mahallesi Necip Mahmut Cad.16/B NİZİP

AYGAZ euro LPG
ERCANLAR Opet Petrol

Mehmet AÇIKGÖZOĞLU
0 532 770 02 44 - 0 542 389 28 28
Tel : (0 342) 513 06 91 - Fax : (0 342) 513 08 91
E -90 Karayolu Üzeri Sanayi Sitesi Bitişiği

Yitik : Nüfus Cüzdanımı kaybettim, hükümsüzdür Mehmet Haluk ACIOĞLU

CamScanner ile tarandı

...letvekili Sarı'nın ...Mayıs Kutlama Mesajı

AK Parti Gaziantep Milletvekili Mehmet Sarı, 19 Mayıs Atatürk'ü Anma Gençlik ve Spor Bayramı'nın millete olan mancın ve çaresinin ancak millette bulunduğunun anlamlı bir göstergesi olduğunu belirtti.

Sarı, yayımladığı mesajında "tarihimizin dönüm noktalarından biri olan 19 Mayıs Atatürk'ü Anma Gençlik ve Spor Bayramı'nın yıl dönümüne ulaşmanın gururunu, heyecanı ve coşkusu yaşadıklarını ifade etti. Milletvekili Sarı, şunları kaydetti:

"Şanlı tarihimizin oluşmasında ecdadımızın emeğinin ne kadar çok olduğunu, bağımsızlık yolunda ne bedeller ödediğimizi bir kez daha hatırlamanın ve bu güzel insanları bir kez anmanın [illegible] birlikte yaşıyoruz. Geleceğimizin teminatı sevgili gençlerimiz, [illegible] yokluk ve zorluklar içinde, büyük özverilerle kurulan Türkiye Cumhuriyeti'ni gençlerimize emanet edilmiştir. Türk gençliği bu emanetin bilincinde olarak, her türlü sorunu aşabilecek, Türkiye'yi yarınlara en iyi şekilde taşıyabilecek güçtedir. Böylesine büyük ve değerli armağanı yaşatmak, sonsuza kadar korumak, gelecek kuşaklara Türkiye Cumhuriyetini daha iyi koşullarda bırakacağımıza olan güven ve inancımız tamdır. Bu cennet vatanı bizlere emanet eden ve bu uğurda canlarını veren tüm kahramanlarımızı rahmet, saygı ve şükranla anıyorum. Değerli gençlerimizin, hemşehrilerimin ve tüm milletimizin 19 Mayıs Atatürk'ü Anma Gençlik ve Spor Bayramı'nı kutluyor, en içten sevgi ve saygılarımı sunuyorum."

(Haber Merkezi)

AK Partili Şahin'den 19 Mayıs Kutlama Mesajı

Adalet ve Kalkınma Partisi Gaziantep Milletvekili Ali Şahin, 19 Mayıs Atatürk'ü Anma, Gençlik ve Spor Bayramı dolayısıyla kutlama mesajı yayımladı. Milletvekili Şahin yayınladığı mesajında, 19 Mayıs 1919 tarihinin, Türk milletinin Samsun'dan başlattığı ve zaferle taçlandırdığı milli mücadelenin sembol tarihi olduğunu dikkat çekerek, "19 Mayıs'ın Türk

Gençliğine bayram olarak armağan edilmesi ile de daha bir anlamlı hale gelmiştir. Atalarımız bu milletin geçmişi [illegible] gençliğimizin de geleceği olduğu muhakkaktır. Gençliğe değer veren, onları en iyi şekilde yetiştirerek kişilikli ve özverili kuşaklar olarak yarınlara hazırlayan milletler, geleceğe huzur ve güvenle bakabilirler ancak. Gençlerimize düşen en büyük görev ise, bu kutsal vatan topraklarını emanet aldıkları şekilde gelecek nesillere teslim etmek olmalıdır" dedi. Gaziantep Milletvekili Ali Şahin, "Bu vatan sadece atalarımızdan bize miras kalan bir toprak parçası değil gelecek nesillere emanet edeceğimiz kutsal bir emanettir de. 'Büyük Türk Milletinin bağımsızlığı için millet ve toprak bütünlüğüne el uzatanlara karşı direniş ve şahlanışının bu yıldönümünde, atalarının Türk gençliğine güvenmekle ne kadar haklı olduğunu ortaya koyan temiz, çalışkan, dürüst ve gerekirse vatan ve milleti uğruna canından dahi vazgeçebilecek kadar vatansever ve onurlu Türk gençliğinin ve Büyük Türk Milleti'nin 19 Mayıs Atatürk'ü Anma, Gençlik ve Spor Bayramını kutluyorum" ifadelerine yer verdi.

(Haber Merkezi)

...'ın İlk Yerel Gazetesi
...ZİP GAZETESİ
Kuruluş : 1968

NİZİP

GÜNLÜK SİYASİ BAĞIMSIZ GAZETE

...MAYIS 2012 CUMARTESİ

www.nrtmedya.com

Fiyatı: 25 KRŞ

...aşkan Akdoğan'ın ...9 Mayıs Mesajı

Gazi Mustafa Kemal Atatürk ve silah arkadaşları olmak üzere, Kurtuluş Savaşı'nın tüm kahramanlarını, şehitlerimizi ve gazilerimizi saygıyla anıyor, geleceğimizin teminatı olan gençlerimizin 19 Mayıs Atatürk'ü Anma, Gençlik ve Spor Bayramını gönülden kutluyorum" diye konuştu.

...zip Belediye Başkanı ...n Fevzi Akdoğan 19 ...Mayıs Atatürk'ü Anma ...ve Spor Bayramı"nın 93. ...nedeniyle bir kutlama ...yınladı. Başkan ...mesajında şu ifadelere ... "19 Mayıs Atatürk'ü ...nçlik ve Spor ...n 93 yılını hep birlikte ...sonsuz mutluluğu, ...ve heyecanı ...yoruz. Gazi Mustafa ...Atatürk'ün 19 Mayıs ...Samsun'dan başlattığı ...birlikten milletimizin ...birliği ile birleşerek, ...bir dalga yayılmış ...mücadele sonucunda ...kazanılmıştır. Verilen ...mücadele sonucunda, ...Türkiye Cumhuriyeti, ...tarafından ilke ve ...pekiştirilmiş ve Türk ...armağan edilmiştir. ...olarak bu emanete ...sahip çıkmak hepimizin en ulvi ...görevi" dedi Nizip Belediye ...Başkanı Fevzi Akdoğan; ...duygu ve düşüncelerle, başta

Kaymakam Karadeniz'in 19 Mayıs Mesajı

Nizip İlçe Kaymakamı Yaşar Karadeniz, 19 Mayıs Atatürk'ü Anma Gençlik ve Spor Bayramı nedeniyle bir kutlama mesajı yayınladı. Kaymakam Karadeniz mesajında; "19 Mayıs 1919 tarihi, Türk milletinin Samsun'dan başlattığı ve zaferle taçlandırdığı milli mücadelenin sembol tarihi olup, Türk Gençliğine bayram olarak armağan edilmesi ile de daha bir anlamlı hale gelmiştir" dedi. Atalarımızın bu milletin geçmişi, gençliğimizin de geleceği olduğunu ifade eden Kaymakam Karadeniz, "Gençliğe değer veren, onları en iyi şekilde yetiştirerek kişilikli ve özverili kuşaklar olarak yarınlara hazırlayan milletler, geleceğe huzur ve güvenle bakabilirler ancak. Gençlerimize düşen en büyük görev ise; bu kutsal vatan topraklarını emanet aldıkları şekilde gelecek nesillere teslim etmek olmalıdır. Bu vatan sadece atalarımızdan bize miras kalan bir toprak parçası değil gelecek nesillere emanet edeceğimiz kutsal bir emanettir de. 'Büyük Türk Milletinin bağımsızlığı için millet ve toprak bütünlüğüne el uzatanlara karşı direniş ve şahlanışının bu yıldönümünde, atalarının Türk gençliğine güvenmekle ne kadar haklı olduğunu ortaya koyan temiz, çalışkan, dürüst ve gerekirse vatan ve milleti uğruna canından dahi vazgeçebilecek kadar vatansever ve onurlu Türk Gençliğinin ve Büyük Türk Milleti'nin 19 Mayıs Atatürk'ü Anma, Gençlik ve Spor Bayramını kutluyorum." dedi.

(Haber Merkezi)

Mehmet Özyurt'un 19 Mayıs Kutlama Mesajı

Nizip Ticaret Odası Yönetim Kurulu Başkanı Mehmet Özyurt, tüm yurtta olduğu gibi ilçemizde de büyük bir coşku ile kutlanılan "19 Mayıs Atatürk'ü Anma, Gençlik ve Spor Bayramı' nedeniyle bir kutlama mesajı yayınladı. Mehmet Özyurt; "Türk milleti, en zor şartlar altında dahi ayakta kalabilmiş ve atalarının emaneti olan kutsal vatanını korurken, milli egemenliğe dayanan, modern bir devleti, genç Türkiye Cumhuriyeti'ni kurma başarısını da göstermiştir."dedi. 19 Mayıs Atatürk'ü Anma, Gençlik ve Spor Bayramı'nın, gençliğe armağan edilmiş bir bayram olduğunu vurgulayan Mehmet Özyurt; "Çünkü gençlik, gelecektir. Gençlerine değer veren, onları en iyi biçimde yetiştirerek, yarınlara hazırlayan milletler, geleceğe de güvenle bakabilirler. Gençlerimizin sağlıklı bir gelişim göstermeleri için çaba göstermek ortak sorumluluğumuzdur. Unutulmamalıdır ki gençlik, bireyin kendini tanıma ve kanıtlama, kimlik kazanma çabalarının yoğunluk kazandığı, yaşama, çevresine, olaylara bakışının biçimlendiği, yaşamın önemli bir dönemidir. Unutmamalıyız ki, ancak gençlerine güvenen, gençlerini en iyi şekilde yetiştiren milletler gelecekte de var olabilirler. Onun için bütün çabamız, geleceğimizin güvencesi gençlerimizin yarınlara en iyi şekilde hazırlanmasına imkân sağlamak ve onlara müreffeh bir ülke bırakmaktır" diye konuşan Özyurt, "İnanıyorum ki, Türkiye Cumhuriyeti, şimdiye kadar olduğu gibi bundan sonra da gençlerimizin nice büyük başarılarıyla taçlanacak ve ebediyen yaşayacak. İstiklal Mücadelemizin bütün kahramanlarını rahmetle, şükranla anıyor, gençlerimiz başta olmak üzere ilçemiz vatandaşlarının 19 Mayıs Atatürk'ü Anma, Gençlik ve Spor Bayramını yürekten kutluyor, en içten sevgi ve saygılarımı sunuyorum" dedi

(Haber Merkezi)

...E.M' de 19 Mayıs Kutlaması

Nizip Mehmet Akif Ersoy Halk Eğitim Merkezi Müdürlüğünce hazırlanan ve Bilgisayar Öğretmeni Saide Kaya ...organize edilen "19 Mayıs ...Anma Gençlik ve Spor Bayramı" ...Halk Eğitim Merkezi ...Salonu'nda yapılan programda, ...yanı sıra Nizip Halk ...görevlileri hazır bulundu. ...ardından çeşitli Dans, ...Tekvando gösterileri yapıldı, ...ve önemine ilişkin hazırlanan ...Müzik Dinletisi ile devam etti. (Haber Merkezi)

Sıddık Durmaz'ın 19 Mayıs Mesajı

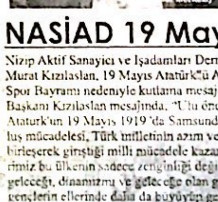

Nizip Ziraat Odası Başkanı Sıddık Durmaz, 19 Mayıs Atatürk"ü Anma Gençlik ve Spor Bayramı nedeniyle bir mesaj yayınladı. Atatürk' ü Anma, Gençlik ve Spor Bayramı' nı bir kez daha hep birlikte yaşamanın mutluluğu ve heyecanı içerisinde olduğunu vurgulayan Oda Başkanı Sıddık Durmaz, 19 Mayıs 1919, Türk Milletinin yeniden doğuşunun başlangıcı olan, Mustafa Kemal Atatürk'ün bağımsızlık ateşini yaktığı gündür " dedi. Durmaz mesajında; "Ülkenin içinde bulunduğu durumun bir yazgı olmadığını düşünen ve "Milletin bağımsızlığını, yine milletin azim ve kararının kurtaracağına" inanan Mustafa Kemal, Samsun'dan başlayarak bütün ülkeye ve insanlarımıza yayılan bir kutlu mücadeleyi başlatmıştır" dedi. Vatanımızın dört bir yanı işgal altında ve umutlar tükenme noktasında iken Samsun'a çıkarak bağımsızlık meşalesini yakan Ulu Önder Atatürk'ü bir kez daha saygıyla, minnetle ve coşkuyla anmanın kıvancı içindeyiz. Bu duygu ve düşüncelerle, bağımsızlık ve özgürlüğümüzü borçlu olduğumuz başta büyük önder Mustafa Kemal Atatürk olmak üzere silah arkadaşlarını, tüm şehitlerimizi rahmet ve minnetle anıyor, yarınlarımızın güvencesi tüm gençlerimizin, Nizip halkının ve tüm ulusumuzun 19 Mayıs Atatürk'ü Anma Gençlik ve Spor Bayramını kutluyorum "

NASİAD 19 Mayıs Kutlama Mesajı

Nizip Aktif Sanayici ve İşadamları Derneği Başkanı Murat Kızılaslan, 19 Mayıs Atatürk"ü Anma, Gençlik ve Spor Bayramı nedeniyle kutlama mesajı yayınladı. Dernek Başkanı Kızılaslan mesajında, "Ulu önder Mustafa Kemal Atatürk'ün 19 Mayıs 1919 'da Samsundan başlattığı kurtuluş mücadelesi, Türk milletinin azim ve kararlılığıyla da birleşerek giriştiği milli mücadele kazanılmıştır. Gençlerimiz bu ülkenin sadece zenginliği değil, aynı zamanda geleceği, dinamizmi ve geleceğe olan güvenidir. Bu ülke gençlerin ellerinde daha da büyüyüp gelişecektir. NASİAD olarak gençlerimize büyük önem veriyoruz. Bu duygu ve düşüncelerle Cumhuriyetin temel taşı olan Atatürk'ün gençlere armağan ettiği 19 Mayıs Atatürk'ü Anma, Gençlik ve Spor Bayramını kutlar, sağlık, mutluluk ve başarı dolu bir gelecek dilerim" ifadelerine yer verdi

CamScanner ile tarandı

Gaziantep'te Şahinbey Belediyesinin konut kura çeki

AK Parti Genel Başkan Yardımcısı Çelik: -"Türkiye'nin 81 vilayetinde şehircilik anlamında depreme dayanıklı, adam akıllı, vatandaşımızın geceleri rahatlıkla uyuyabileceği konutlar üretilmesi için seferberlik başlatacağ

AK Parti Genel Başkan Yardımcısı Hüseyin Çelik, Afet Riski Altındaki Alanların Dönüştürülmesi Kanunu'yla Türkiye'nin 81 ilinde depreme dayanıklı konutlar üretilmesi için seferberlik başlatacaklarını söyledi.

Çelik, Şahinbey Belediyesi'nin Serinevler Mahallesi'nde yapımı tamamlanan ve dar gelirli ailelere yönelik satışa sunulan 250 konutun kura çekiliş töreninde, Çevre ve Şehircilik Bakanı Erdoğan Bayraktar'ın özellikle kentsel dönüşüm ve şehirleşme alanında Gaziantep'i pilot bölge ilan ettiğini ifade ederek, çalışmaları ve desteği dolayısıyla Bayraktar'a teşekkür etti.

Türkiye'nin hem altının hem üstünün çok hareketli olduğunu dile getiren Çelik, ülkenin neredeyse 81 kentinin, Karaman'ın bir bölgesi hariç deprem bölgesi olduğunu aktardı.

Yaşanan depremler nedeniyle acılar çekildiğini anlatan ve Van depremini anımsatan Çelik, "Van büyük bir musibet yaşadı. Başka illerimizin de bu musibetleri yaşamaması için erken tedbir almamız gerekiyor" dedi.

Çelik, AK Parti Hükümeti kurulduktan hemen sonra Başbakan Recep Tayyip Erdoğan'ın talimatıyla Erdoğan Bayraktar'ın çalışmalarına başladığını, afete maruz olan bölgelerin bir an önce depreme dayanıklı hale getirilmesi için "kollarını sıvandığını" ifade etti.

Afet Riski Altındaki Alanların Dönüştürülmesi Kanunu'nun TBMM'den çıktığını ve Cumhurbaşkanı'nın onayına sunulduğunu aktaran Çelik, "İnşallah en kısa sürede yürürlüğe girecek ve Türkiye'nin 81 vilayetinde şehircilik anlamında depreme dayanıklı, adam akıllı vatandaşımızın geceleri rahatlıkla uyuyabileceği mekanlar üretilmesi için konutlar üretilmesi için bir seferberlik başlatacağız" diye konuştu.

Hüseyin Çelik, Türkiye'nin üstünün de göç dolayısıyla hareketli olduğunu, Gaziantep'in Türkiye'deki metropol şehirler içinde en fazla göç alan iller arasında yer aldığını bildirdi.

"Çarpık yapılaşmaya sıfır tolerans" dediklerini ifade ederek, depreme dayanıksız, imar planlarına aykırı, "kaçak göçek" binalar yapılmaması gerektiğini vurgulayan Çelik, şöyle devam etti:

"Önce bunu durdurmamız gerekiyor. Bu durdurulmuştur. Ardından da bu eski, adeta şehrin göbeğinde birer bostan kulübesini andıran son derece sağlıksız, son derece ilkel şartlarda yapılan yapıların, modern, adam akıllı, arkamda resimlerini gördüğünüz Serinevler Mahallesi'nde yapılanlara en azından benzer binalar haline getirilmesi için hem belediyelerimiz, mahalli yönetimlerimiz hem de merkezi idare üzerine düşeni yaptı, yapıyor ve yapacaktır."

"Gören ve gözeten devlet"

Çelik, sosyal devletin hastasını, fakirini, zayıfını, özürlüsünü yaşlısını gören ve gözeten devlet olduğunu vurguladı.

"Altta kalanın canı çıksın diyen devlet, sosyal devlet olamaz" diyen Çelik, AK Parti hükümetinin sosyal devletin ne olduğunu ortaya koymuş bir hükümet olduğunu anlattı.

Çelik, kurası çekilecek dairelerin 38 bin liraya mal olduğunu ve 8 bin lirası peşin 250'şer lira taksitlerle vatandaşlara verildiğini ifade ederek, "Valla buna şapka çıkarılır. Sayın Başkan helal olsun. Teşekkür ediyoruz, tebrik ediyoruz" dedi.

Seçime girerken "Gaziantep 2023" adlı bir kitapçık yayımladıklarını ve basın mensuplarından kendilerini takip etmelerini istediklerini dile getiren Çelik, şunları kaydetti:

"Bunları teker teker, Allah'ın izniyle hayata geçireceğiz, geçirdik, geçiriyoruz. Biz halka vadedip halkı kandıranlardan değiliz. Vadettiğimizi, söylediğimizi yaparız ve görüyorsunuz ki yapılıyor. Bugün dünden daha iyiyiz ve daha güzel bugün. Yarınlar bugünlerden daha iyi olacaktır. Bugün kurada kendisine daire çıkacak olan değerli hemşehrilerimi, aileleri tebrik ediyorum."

Hüseyin Çelik, kurada kendisine daire çıkmayan vatandaşların da üzülmemesini isteyerek, bu vatandaşların da çeşitli kurumların yaptığı konutlarla daire sahibi olmasının sağlanacağını ifade etti.

-Belediye Başkanı Tahmazoğlu

Şahinbey Belediye Başkanı Mehmet Tahmazoğlu da konuşmasında, Şahinbey ilçesinin hızla büyüdüğünü, ilçenin nüfusunun 2011 sonu itibarıyle 757 bin kişi olduğunu belirtti.

Yüzde 80'ini çarpık yapılaşma olan Şahinbey'de hızlı konut üretimi ve kentsel dönüşüm ihtiyacı olduğuna işaret eden Tahmazoğlu, Serinevler Mahallesi'nde 2-1. 300 tane konut ürettiklerini ve bir yılda tamamladıklarını söyledi. Tahmazoğlu, şu

bilgileri verdi: "Burada 300 konutumuz var, 50 tanesi kentsel dönüşümde takasta kullanıyoruz. 250 tanesini de dar gelirli vatandaşlarımız için ayırdık. 250 konutumuz için 3 bin 501 tane vatandaşımız müracaat etti. Bunlar içinde gerekli incelemeler sonucunda 2 bin 500 kişinin kuraya katılması belirlendi. Diğer vatandaşlarımız da üzülmesinler. Konut yapımımız devam ediyor."

Tahmazoğlu, belediye olarak son 2,5 yılda kentsel dönüşüm kapsamında kamulaştırmaya 112 milyon TL ödediklerini de kaydetti.

Duygulu anlar

Konuşmaların ardından, 250 konutun kura çekimi yapıldı. Noter huzurunda gerçekleştirilen çekimde, kurada ismi çıkan bazı vatandaşların gözyaşlarını tutamadığı, duygulu anlar yaşandığı gözlendi.

Çevre ve Şehircilik Bakanı Erdoğan Bayraktar'ın çektiği ilk kurada Sadettin Ömer ve Hüseyin Kaya ev sahibi oldu. AK Parti Genel Başkan Yardımcısı Hüseyin Çelik de kurada, Hüseyin Abar ve Senem Sevdim'in adlarını çekti.

Kura çekimi sonucunda adları okunan bazı vatandaşlar sahneye ellerinde Türk bayraklarıyla koşarak geldi. Bir vatandaş ise oturduğu tribünden atlayarak kuranın çekildiği sahneye koşarak geldi.

Konut sahibi olan vatandaşlar sahnede sevinçlerini dile getirdi, konutların yapımında emeği geçenlere teşekkür etti.

Kamil Ocak Stadı'nda düzenlenen törene Gaziantep Valisi Erdal Ata, AK Parti İl Başkanı Ahmet Uzer de katıldı.

Çevre ve Şehircilik Bakanı Bayraktar: -"(Afet Riski Altındaki Alanların Dönüştürülmesi Kanunu) Bu kanunla imkanlarımız artacak

Çevre ve Şehircilik Bakanı Erdoğan Bayraktar, Afet Riski Altındaki Alanların Dönüştürülmesi Kanunu'nun Meclis'ten geçtiğini hatırlatarak, "Bu kanunla imkanlarımız artacak. Biz de hangi belediye çok çalışıyorsa, hangi belediye başarılıysa, hangi belediye kentsel dönüşümü yaparken vatandaşı incitmiyorsa sosyal devlet anlayışının gereklerini yerine getiriyorsa o belediyeye daha fazla yardım edeceğiz" dedi.

Şahinbey Belediyesi tarafından Serinevler Mahallesi'nde yapımı tamamlanan ve dar gelirli ailelere yönelik satışa sunulan 250 konutun kura çekiliş töreni, Çevre ve Şehircilik Bakanı Bayraktar ve AK Parti Genel Başkan Yardımcısı Hüseyin Çelik'in katılıyla Kamil Ocak Stadyumu'nda gerçekleştirildi.

Bayraktar, törendeki konuşmasında, Gaziantep'in 1 milyon 800 bine yaklaşan nüfusuyla Türkiye'nin yükünü çeken ve ülkede adeta "bir amiral gemisi" durumuna gelen önemli bir metropol şehir olduğunu söyledi.

Hükümetin 9,5 yıllık iktidarı döneminde Gaziantep'e son derece önem verdiğini ifade eden Bayraktar, "Biz de Gaziantep'e daha değişik bir gözle bakıyoruz. Gerek Büyükşehir Belediye Başkanımız gerekse Şahinbey, Şehitkamil ve diğer belediye başkanlarımız çalışıyorlar. Biz de buğüne kadar bunların elinden tuttuk, beraber olduk. Bundan sonra beraber olmaya devam edeceğiz" diye konuştu.

Şahinbey Belediye Başkanı Mehmet Tahmazoğlu'nu hizmetlerinden dolayı kutlayan Bayraktar, bugüne kadar devletten 1 kuruş almadan belediyenin kendi imkanlarıyla 80 milyon liranın üzerinde yatırım yaptığını, kamulaştırma yaptığını, konut yapımına devam ettiğini kaydetti.

TOKİ olarak geçen dönemde Gaziantep'e 9 binin üzerinde konut, 11 tane ilköğretim okulu, lise ve sağlık tesisleri yaptıklarını anlatan Bakan Bayraktar, şöyle konuştu:

"Bundan sonra daha yoğun şekilde yapmaya devam edeceğiz. Niye- Gaziantep göç alıyor, şehirleşme artıyor. Sadece Şahinbey'in nüfusu 750 bini geçti. 750 bini geçen şehirleri biz büyükşehir yapacağız inşallah, önümüzdeki süreçte gelen bir yasayla. Bu bakımdan bizler, sizlerin çocuklarının, gençlerinin daha iyi ortamda yetiştirmek için çok daha çalışmak mecburiyetindeyiz."

Afet Riski Altındaki Alanların Dönüştürülmesi Kanunu

Şahinbey Belediyesi'nin yaptığı 300 konutun mütevazı, ama önemli bir proje olduğunu ifade eden Bayraktar, bu başarıyı desteklediklerini ifade etti. Bayraktar, vatandaşlara seslenerek, "Sizin oylarınız sayesinde bu işleri yapıyoruz, ama esas sizin dualarınız sayesinde bunu yapıyoruz. Onun için sizin hizmetkarınız olmaya, size hizmet etmeye devam edeceğiz" dedi.

Kura çekimine 2 bin 500 kişinin katılmaya hak kazandığını hatırlatan Bayraktar, sözlerini şöyle sürdürdü:

"Ama bunlardan 250'si kurada konut kazanabilecek. Geriye kalan 2 bin 250'si konut alamayacak. Biz de üzüleceğiz. Fakat şunu çok net ifade ediyorum; bu akşam kanunumuz Meclis'ten geçti. Yüce Meclis'e de teşekkür ediyorum. Afet Riski Altındaki Alanların Dönüşümü Kanunu. Bu kanunla imkanlarımız artacak. Biz de hangi belediye çok çalışıyorsa, hangi belediye başarılıysa, hangi belediye kentsel dönüşümü yaparken vatandaşı incitmiyorsa, sosyal devlet anlayışının gereklerini ... vatandaşı ... eden Bakan Bayraktar, konut yapmaya devam edeceklerini vurguladı.

Serinevler Mahallesi'ndeki konutların sosyal donatılarıyla yapıldığını, 85 metrekareye sahip konutların 38 bin TL olduğunu, 10 yıl vadede ... TL taksitle ödeme yapılacağını belirten Bayraktar, sadece enflasyon oranında zam gelecek, yılda ... Kira öder gibi hatta aidat öder gibi taksitlerle ... artıracağız. Sizleri yuva sahibi yapmak, sağlam ... sahibi yapmak, sosyal donatısı olan evlere ... bizim boynumuzun borcudur" şeklinde konuştu.

"Sizden sadece dua istiyoruz. Allah razı olsun yeter" diyen Bakan Bayraktar, vatandaşların ... standardını artırmak için ellerinden gelini yapacaklarını, Gaziantep'te milletvekilleriyle, Başbakanın talimatlarına uygun olarak adeta bir seferberlik içinde çalışmaya, yatırım yapmaya ve hizmet ... devam edeceklerini sözlerine ekledi.

Nöbetçi Eczane

BUGÜN-BU GECE
BURAK - ŞİFA
ECZANESİ
NÖBETÇİDİR

NİZİP

Yıl: 44 Sayı: 6201 19 MAYIS

BELDE RADYO, TV
YAYINCILIK VE REKLAMCILIK A.Ş ADINA

İmtiyaz Sahibi
Osman ALPASLAN

Yazı İşleri Müdürü
Mehmet Metin İLİKSOY

Hukuk Danışmanı
Av. Murat DEM...

Muhabirler
Ahmet ALPASLAN Şule DAYI

YAYIN TÜRÜ: GÜNLÜK YEREL SÜRELİ YAYIN

YÖNETİM YERİ: Saha Mah. Belediye İşhanı Kat:6 Nizip/Gaziantep
TEL: 0 342 517 20 63 - 517 63 20
FAX: 0 342 517 60 76

BASKI YERİ: Belde Ofset Matbaacılık
Adres: Tahtanı Mah. Necip Mahmut Cad. 16
TEL: 0 342 517 45 50 FAX: 517 60 76

Gazetemiz Basın Konseyi ve Nizip Gazeteciler Cemiyeti Üyesidir

Nizip gazetesi'nde yayınlanan yazı, haber ve fotoğrafların ... hakkı Belde Radyo, Tv Yayıncılık A.Ş. ve ... aittir. Kaynak ...

NİZİP

...iantep'te iş yerinde patlama

...ada ölenlerin sayısı 2'ye yükseldi. 6 yaralıdan ...k tedavisi için Erzurum ve Adana'ya sevk edildi

...tep'te bir iş yerinde ...a gelen patlamada ...n sayısı 2'ye ...

...Mahallesi Göçmenler ...oto tamircisinde ...manın ardından ...dan yaralılardan ...hayatını kaybetti. ...hastanelerde ...yaralılardan 3'ü ...için Erzurum ve ...rildi. Diğer ...ise Şehitkamil ...ne sürüyor. ...Dr. Ersin Arslan ...Başhekimi Opr. ...Fincan, yaptığı ...vücudunda yüzde 95 ...tespit edilen ...'in yapılan ...rağmen

kurtarılamadığını söyledi.

Diğer yaralılardan, Eyüp Karakuş ve Halil İbrahim Güzel'in Sağlık Bakanlığı tarafından tahsis edilen hava ambulansıyla Erzurum Atatürk Üniversitesi Tıp Fakültesi Eğitim ve Araştırma Hastanesi'ne sevk edildiğini belirten Fincan, vücudunda yüzde 80 oranında yanık tespit edilen Özkan Dağ'ın da Çukurova Üniversitesi Tıp Fakültesi Balcalı Eğitim ve Araştırma Hastanesi'ne gönderildiğini kaydetti.

-3 gün önce işe başlamış-

Bu arada patlamada dün hayatını kaybeden Cevdet Açıkgöz'ün (45) oto boyacısı olduğu ve 3 gün önce patlamanın meydana geldiği iş yerinin bitişiğindeki oto boyama dükkanında işe başladığı öğrenildi.

Öte yandan olayla ilgili soruşturmayı sürdüren itfaiye ve polis ekiplerinin yaptığı ilk incelemelerde, patlamanın "LPG dönüşüm sistemi yaptığı belirlenen" iş yerinin bodrum katındaki LPG tankında gaz sıkışması sonucu meydana geldiğinin belirlendiği kaydedildi.

Patlamaya ilişkin kesin raporun teknik bir heyetin yapacağı detaylı araştırmanın ardından hazırlanacağı belirtildi.

Gaziantep'te dün gece meydana gelen patlamada, 1 kişi ölmüş, 7 kişi yaralanmıştı. (AA)

Emekli Tümgeneral Osman Özbek hakkında suç duyurusu

"Gaziantep Özgür İrade Platformu" emekli Tümgeneral Özbek hakkında suç duyurusunda bulundu

Gaziantep Özgür İrade Platformu" tarafından "28 Şubat" döneminde Erzurum Jandarma Bölge Komutanı olan emekli Tümgeneral Osman Özbek hakkında suç duyurusunda bulundu.

"Gaziantep Özgür İrade Platformu" Başkanı Vakkas Çevik, Mazlumder Şube Başkanı Abdurrahim Çelik ve çok sayıda sivil toplum kuruluşu temsilcisi Gaziantep Adliyesi'ne gelerek, emekli Tümgeneral Osman Özbek hakkında hazırladıkları suç duyurusu dilekçesini savcılığa teslim etti. Daha sonra adliye önünde yaptığı açıklamada, 28 Şubat sürecine değinen Vakkas Çevik, şunları kaydetti:

"Kamuoyunda 28 Şubat süreci olarak bilinen ve 28 Şubat 1997 tarihinde yapılan Milli Güvenlik Kurulu toplantısıyla açıkça ifade edilen antidemokratik ve mevcut hükümeti işlevsizleştirmeye yönelik uygulama ve politikalardan oluşan süreçte dönemin Erzurum Bölge Jandarma Komutanı olarak görev yapan Tümgeneral Osman Özbek, yaptığı bir konuşmada 54. Hükümetin Başbakanı Necmettin Erbakan ve ailesi hakkında hakarette bulundu. 28 Şubat postmodern darbesinin soruşturulduğu dosyaya katkı sunacağı düşüncesiyle, emekli Tümgeneral Osman Özbek hakkında suç duyurusunda bulunuyoruz."

Hükümete ve yasama organına karşı açık tavır

Şüphelinin o dönemde hükümete ve yasama organına karşı açık bir tavır sergilediğini ifade eden Çevik, şöyle devam etti:

"Hükümetin istifasıyla sonuçlanan süreçte, şüphelinin yaptığı açıklamalar kamuoyunda medya tarafından devamlı işlenmiş, hükümetin millet nezdinde itibarını düşürmek için şüphelinin konuşmaları önemli bir işlev görmüştür. Şüphelinin sorumlu olduğu hükümete karşı basına açık bir toplantıda yaptığı konuşma da ifade edilen hakaretler 28 Şubat süreci olarak ifade edilen sivil iktidarın engellenmesi sürecini tetikleyen bir rol oynamıştır. Şüphelinin yaptığı eylemler Türk Ceza Kanunu'nuna göre suçtur. Şüphelinin medya organlarında da oldukça sık şekilde yer alan konuşmalarından da anlaşılacağı üzere, hükümete karşı silahlı kuvvetleri temsil eden bir görevde bulunmasına rağmen açıkça meydan okumuş ve PKK'ya karşı verdiği mücadeleyi de hükümete karşı vereceğini ilan emiştir. Bu durum hükümetin ve TBMM'nin saygınlığını, iş yapabilirliğini, etkinliğini büyük ölçüde sarsmıştır. Bu durum demokratik sistem, hükümet ve TBMM karşıtlığının yaygınlaşmasına ve etkin olmasına zemin hazırlamıştır."

Mazlumder Gaziantep Şube Başkanı Abdurrahim Çelik de 28 Şubat sürecinde yaşanan antidemokratik uygulamaların hesabının sorulmaya başlandığını ve bu kapsamda yürütülen soruşturmaya dönemin Erzurum Jandarma Bölge Komutanı Tümgeneral Özbek'in Başbakanı Necmettin Erbakan ve ailesine sarf ettiği hakaretlerin hesabının sorulması gerektiğini kaydetti. (AA)

...ler kümelenme modeliyle dünyaya açılıyor

...i Bakanlığınca yürütülen "KOBİ İşbirliği ve Kümelenme" projesi kapsa... ...Gaziantep'te ayakkabının ardından halı sektörünün başvurusu kabul edildi

...'lerin ...lenme yoluyla ...lararası ...kabet gücünün ...artırılması ...Ekonomi Bakanlığı ...yürütülen "KOBİ ...Kümelenme" ...samında, ...e kümelenme ...yapan sektörlere ...iliyor. ...me çalışmasının ...ayakkabı imalat ...ardından halı ...projeye ...Bakanlıkça kabul ...ra bulgur, ...makarna ve un ...e başvuru ...sürdürüyor. ...ğu Anadolu ...Birlikleri (GAİB) ...faaliyet gösteren ...Kümelenme ...Koordinatörü Serap Gültekin, yaptığı ...Ekonomi Bakanlığı tarafından hayata ...Avrupa Birliği finansman destekli projenin ...Çorum, Kahramanmaraş, Samsun ve ...lerinde uygulandığını söyledi.

...5 milyon avro olan projeyle en az 400 ...fayda sağlanmasının hedeflendiğini belirten ...AB destekli eğitimler, danışmanlık ...uluslararası fuarlarda ortak stantlar, yurt ...faaliyetleri, tedarik planları gibi ...firmaların rekabet güçlerini ve ihracat ...larını artıracaklarını anlattı.

...tep'in ekonomik gelişimi ve sektörel ...dikkate alarak yaptıkları araştırma ...ilk kümelenme çalışmasını ayakkabı ...öründe başlattıklarını hatırlatan Gültekin, ...aydetti:

...iye 2023 yılında 500 milyar dolarlık ihracat ...Ekonomi Bakanlığı özellikle ihracatın ...esi için pek çok faaliyet yapıyor. Biz de ...sektörüyle başlayıp diğer sektörlerle ...me çalışmasını devam ettirmeye karar verdik. ...töründe 48 firma bir araya gelerek, bakanlığa ...Başvurumuz kabul edildi. Bulgur, ...makarna ve un sektörlerinin de başvuru ...devam ediyor. Gaziantep dinamik bir şehir. Kendi çabasıyla ekonomisini oldukça iyi noktaya ,getirdi. Bunu daha ileriye taşıyabilmesi için devlet desteklerinden yararlanmasını ve kurumsal kapasitesini geliştirmelerini istiyoruz."

"2023 yılında 30 milyar dolar ihracat hedefini yakalarız"

Türkiye Umum Ayakkabıcılar Federasyonu ve Gaziantep Ayakkabıcılar Odası Başkanı İbrahim Buğur ise bugüne kadar iç pazar odaklı çalışan sektörün son yıllarda dış pazara yöneldiğini belirterekTürkiye'nin 2011 yılında ayakkabı ihracatının 450 milyon dolar civarında olduğunu ve bu yıl yüzde 50 artış beklediklerini bildirdi.

Ayakkabı imalatının artık İstanbul'dan Anadolu'ya kaydığını, Gaziantep'in de bu sektörde önemli üretim merkezlerinden olduğunu aktaran Buğur, "Daha fazla ihracat yapabilmemiz için sektör teşvik edilmeli. Çin ile mücadele edebilmek için maliyetler düşürülmeli. Kümelenmenin maliyetlerin düşürülmesine önemli katkısı olur" dedi.

Güneydoğu Anadolu Hububat, Bakliyat, Yağlı Tohumlar ve Mamulleri İhracatçıları Birliği Başkanı Şahin Batallı da geçen yıl 1,7 milyar dolarlık ihracat yaptıklarını ve artış trendinin sürdüğünü ifade ederek, "Bulgur ve un olarak iki ayrı çatıda altında kümelenme çalışmamız sürüyor. Kümelenme modelini tam çalıştırabilirsek, Gaziantep'in 2023 yılında hedeflediği 30 milyar dolar ihracatı yakalarız" dedi.

Güneydoğu Anadolu Halı İhracatçıları Birliği Başkanı Selahattin Kaplan ise dünya makine halısının yüzde 40'ının Gaziantep'te üretildiğini ifade etti. 2023 yılında 5 milyar dolar ihracat hedeflediklerini bildiren Kaplan, "Geçen yıl 123 ülkeye ihracat yaptık. Gidilmeyen ve ürün satılmayan hiçbir ülkenin kalmamasını hedefliyoruz. İşbirliği ve kümelenme projesi, özellikle küçük firmaların yurt dışına açılmasında büyük katkı sağlayacak" diye konuştu. (AA)

En çok prim ödeyen işverenler plaketle ödüllendirildi

Gaziantep'te, Sosyal Güvenlik Kurumu'na (SGK) en çok prim ödeyen işverenleri, plaketle ödüllendirdi.

Grand Otel'de düzenlenen ödül töreninde bir konuşma yapan Vali Erdal Ata, kayıt dışı ile mücadelede herkese görevler düştüğünü belirtti.

Kayıt dışı işçi çalıştırmanın yaptırımlarının çok ağır olduğunu kaydeden Ata, "kayıt dışı, devletin vergi kaybına neden oluyor. Bunu da vatandaş olarak bizler ödüyoruz. Kayıt dışının önüne geçmemiz halinde geleceğe daha güvenle bakabiliriz" dedi.

SGK İl Müdürü Ahmet Yetim de Türkiye'de sosyal güvenliğin büyük bir değişim ve dönüşüm içerisinde olduğunu ifade ederek, şunları söyledi:

"Gaziantep'te 2002 yılı Ocak ayında 67 bin 696 olan sigortalı sayımız 149 bin 206 kişi artarak 2012 yılı Mart ayı sonu itibarıyla 216 bin 902 kişiye ulaştı. Sigortalı sayımızdaki artış oranı yüzde 320'dir. Kısa vadede hedefimiz 250 bin SSK'lı çalışan sayısına ulaşmaktır" diye konuştu. Konuşmaların ardından işverenlere plaketleri verildi. En çok prim ödeyen Sanko Tekstil İşletmeleri Sanayi ve Ticaret A.Ş. adına Genel Müdür Ökkeş Cansız'ın plaketini Gaziantep Valisi Erdal Ata takdim etti.

Törene, Büyükşehir Belediye Başkanı Asım Güzelbey, Bölge Adliye Mahkemeleri Cumhuriyet Başsavcısı Esat Semerci, Adalet Komisyonu Başkanı Şefik Arslan, Şahinbey Kaymakamı Uğur Turan, Şehitkamil Kaymakamı Mehmet Aydın, Hasan Kalyoncu Üniversitesi Rektörü Prof. Dr. İbrahim Özdemir ile diğer protokol üyeleri ve davetliler katıldı (AA)

CamScanner ile tarandı

Spor Toto Kupası Gaziantepspor

Orduspor: 1 Gaziantepspor: 3

Stat: Fıyapı İnönü Hakemler: İlker Meral, İsmail Şencan, Hakan Yemişken Orduspor: Fevzi Elmas xx, Müslüm Yelken xx, Garcia xx, Ömer Alp Kulga xx, Murat Kalkan xx, Ali Çamdalı xx, Periane x, Hakan Özmert xx (Dk. 86 İrfan Başaran x), Dalmat xx (Dk. 86 Riberio x), Bruno x, Hasan Kabze xx (Dk. 77 Abdülkadir Kayalı x) Gaziantepspor: Eray Bırnıçan xx, Çetin Güngör xx, Danny xx, Binya Gilles xx, Şenol Can xx (Dk. 80 Taşkın Çalış x), Bekir Ozan Has xx, Serdar Kurtuluş xx, Sapara xxx (Dk. 90 artı 1 Gökhan Öztürk -), Yasın Pehlivan xx, Cenk Tosun xxx, Popov xx (Dk. 90 artı 2 Tufan Kellecı -) Goller: Dk. 18 (Penaltıdan) ve 82 Cenk Tosun, Dk. 87 Sapara (Gaziantepspor), Dk. 38 Hakan Özmert (Orduspor) Sarı kartlar: Dk. 29 Bekir Ozan Has, Dk. 75 Yasin Pehlivan, Dk. 77 Danny (Gaziantepspor) (AA)

Gaziantepspor Teknik Direktörü Karaman: -"Aldığımız sonuçla 4-5 takviye yaparsak ligin büyük kulüpleriyle birlikte en güçlü takımı oluruz"

Spor Toto Kupası'nı kazanan Gaziantepspor'un teknik direktörü Hikmet Karaman, aldıkları sonuçla gelecek sezon yapacakları takviyeyle iyi işler yapacaklarını gösterdiklerini söyledi.

Karaman, maç sonrası düzenlenen basın toplantısında, kupayı almalarından dolayı oyuncularını kutlayarak, "Arkadaşlarımız şehre güzel mesaj verdiler. Bu kupaya katılırken gençlere, oynamayan veya sakatlıktan dolayı uzun süredir bizden ayrı kalanlara şans vermeyi planlıyordak. İlk 2 maçta rakipleri daha derli toplu görünce biz de kademeli olarak diğer oyuncuları oynatmaya başladık. Ölü halımız bile finale yetti ve kupayı aldık" diye konuştu.

Hikmet Karaman, fiziksel olarak üst noktalarda olmamalarına rağmen kupayı kazandıklarını ifade ederek, şöyle konuştu:

"Keşke 7-8 hafta daha olsaydı. Üstümüzdeki takımları geçebilirdik. Kulüp olarak üzücü olaylar yaşadık. En azından içerde olan başkanımız ve yönetim kurulu üyesi arkadaşlarımıza kupa moral olarak iyi gelmiştir. Oyuncularımız da şehre mesaj vermiştir. Yönetim kuruluna da mesaj vermiştir. Bu kadro bozulmayacak. Üzerine 4-5 takviye yaparsak ligin büyük kulüpleriyle birlikte en güçlü takım oluruz mesajı vermiştir."

Spor Toto Kupası final maçında Gazientepspor, Orduspor'u 3-1 yenerek kupayı kazandı.

17. dakikada Popov'un sağdan pasında ceza alanı içinde topla buluşan Yasın, Garcia tarafından düşürülünce hakem İlker Meral penaltı noktasını gösterdi.

18. dakikada Cenk Tosun, kullandığı penaltı atışında topu filelere göndererek takımını 1-0 öne geçirdi.

28. dakikada atılan uzun pasta savunmanın arkasında topla buluşan Hasan Kabze, kaleciyle karşı karşıya kaldığı pozisyonda sol çaprazdan aşırtma bir vuruş yaptı, ancak meşin yuvarlak yandan az farkla auta gitti.

38. dakikada Hakan Özmert, ceza alanı önünde rakiplerini geçtikten sonra ceza alanı içinde sert vurarak meşin yuvarlağı filelere gönderdi. 1-1.

Maçın ilk yarısı 1-1 beraberlikle tamamlandı.

82. dakikada Sapara'nın kullandığı korner atışında ceza içinde topla buluşan Cenk, yuvarlağı kafayla filelere yolladı.

87. dakikada Sapara'nın ceza içinde yerden dizgin bir vuruşu filelere göndererek, farkı 2'ye 3. Gaziantepspor, Orduspor'u maçında 3-1 yenerek Spor Toto Kupası'nı kazandı. Türkiye Futbol Federasyonu 1. Başkan Vekili Ufuk Özcan, Spor Toto Teşkilat Başkanı Bekir Uçar, kupayı Gaziantepspor'un Cenk Tosun'a verdi. (AA)

Yitik : Nüfus Cüzdanımı Kaybettim, hükümsüzdür. Ahmet KAY

CamScanner ile tarandı

zip Çukobirlik'ten Hizmet Daha

Yaklaşık 6 ay önce Nizip Çukobirlik'te yapılan seçimde Kooperatif Başkanı olarak seçilen Cuma Bozkurt, çevre sakinlerine hizmet vermesi amacıyla bir "Taziye Çadırı" yaptırdığı Konu hakkında bir açıklama yapan Cuma Bozkurt, 5 metre enindeki 12 metre uzunluğundaki toplantı ise 60 metre olan Taziye Çadırı'nın izolasyonlu olduğunu ifade etti. Nizip Çukobirlik Kooperatif Başkanı Cuma Bozkurt, "Bu sayede sıcaklığın en alt seviyeye düşmesi "Taziye Çadırı" gibi daha bir çok hizmet yapmayı amaçlıyoruz. Nizip halkına ve çevre sakinlerine hayırlı olsun" diye konuştu

(Haber Merkezi)

Örnek Pastanesi'nden "Anneler Günü" Hediyesi

Anneler Günü'ne özel Nizip Örnek Pastanesi tarafından hazırlanan ve Nizip Radyo'da yapılan yarışma sonuçlandı. Yarışma gereği dinleyicilere çeşitli sorular yöneltenProgramı yapımcısı ve sunucusu Zehra Behlülgil'e doğru cevap veren onlarca dinleyici arasından 5 talihli çiftin isimleri çekilen kura sonucu belli oldu. Çekiliş sonucunda belirlenen 5 talihli çifte, Nizip Örnek Pastanesi'nde tatlı ve dondurma ikramında bulunuldu. NRT Muhabirinin sorularına cevap veren talihli dinleyiciler, "Nizip Radyo'da yapılan yarışmayı duyunca hemen arayıp sorunun cevabını verdik. Bizi arayıp yarışmada kazandığımızı söylemeleri üzerine çok sevindik. Bu yarışmayı düzenleyen Nizip Örnek Pastanesi yetkililerine ve Nizip Radyo çalışanlarına teşekkür ederiz" diye konuştular.

(Haber Merkezi)

Sarıkoç Köyünde Asker Gecesi

Vatanı görevini yapacak asker adayları için Nizip'e bağlı Sarıkoç köyünde sazlı sözlü "Asker Gecesi" düzenlendi. Nizip Muhasebeciler Odası Başkanı Süleyman Çiçek, 90 2 tertip olarak askere gidecek olan oğlu Eyup Çiçek için farklı bir Asker Gecesi

düzenleyerek Urfa Sıra Gecesi eksikini çağırdı. Sarıkoç Köyünde yapılan Asker Gecesinde, asker adayı Eyup Çiçek'e kına yakıldı. yöreye ait türküler söylendi. Kına yakıldığı anda gözyaşları tutamayan asker anası ve babası sarılarak ağlaması, duygu sahne oldu. Eline kına y adayı Eyup Çiçek, bu v larında askerlik yapman olduğunu dile getirerek gencine bu gururun nasıl olmaları dileği.

Türkiye'nin İlk Yerel Gazetesi
NİZİP GAZETESİ
Kuruluş : 1968

NİZİP

GÜNLÜK SİYASİ BAĞIMSIZ GAZETE

3 MAYIS 2012 CUMA

www.nrtmedya.com

Fiyatı: 25 KRŞ

SGK Haftası Etkinlikleri

Mayıs SGK haftası nedeniyle, Sosyal Güvenlik Kurumu ve Şube Müdürü Mustafa Aydoğdu ve beraberindekilerin nemin önemine ilişkin sürdürdüğü ziyaretler devam ediyor.

Sosyal Güvenlik Kurumu Nizip Şube Müdürü Mustafa Aydoğdu ve beraberinde Müdür Yardımcısı Salih ve Sigorta Tescil ve Hizmet Sorumlusu Ayşe Akbaş önce Nizip Devlet Hastanesi'ni, hemen ardından Özel Zirve Tıp Merkezi ve son olarak Özel Kızılaslan Tıp Merkezi'ni ziyaret etti. Nizip Devlet Hastanesi Başhekimi Uzman Cengiz Öztop tarafından karşılanan Sosyal Güvenlik Kurumu Nizip Şube Müdürü Mustafa Aydoğdu ve beraberindekiler, Devlet Hastanesi'nde tedavi altına olan kadın hastalara kırmızı

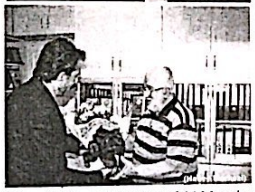

karanfil, çocuklara da balon verdi. Daha sonra Özel Zirve Tıp Merkezi'ne geçen Sosyal Güvenlik Kurumu Nizip Şube Müdürü Mustafa Aydoğdu ve beraberindekiler, burada Hastane Müdürü İbrahim Özpolat tarafından karşılandı. Ziyaret sırasında bir açıklama yapan Özel Zirve Tıp Merkezi Kurum Müdürü İbrahim Özpolat, Sosyal Güvenlik Kurumu'nun her yıl 16 Mayıs'ta düzenlediği "SGK Haftası"nı kutluyorum" diyerek ziyaretten duyduğu memnuniyeti dile getirdi. Sosyal Güvenlik Kurumu Nizip Şube Müdürü Mustafa Aydoğdu ve beraberindekilerin son durağı ise Özel Kızılaslan Tıp Merkezi oldu. Başhekim Nuri Kızılaslan'ı ziyaret eden Şube Müdürü Mustafa Aydoğdu, Sosyal Güvenlik Haftası vesilesi ile ilçemizde bulunan sağlık kurumlarını ziyaret ettik" diye konuştu.

Kimlik Bildirimi konulu toplantı

(Haber Merkezi)

1774 Sayılı Kimlik Bildirimi konulu yasa hakkında Nizip Ticaret Odası Konferans Salonu'nda Bilgilendirme Toplantısı yapıldı. Gaziantep Serbest Muhasebeciler ve Mali Müşavirler Odası Başkanı Mehmet Nabioğlu'nun açılış konuşması ile başlayan Bilgilendirme Toplantısına, "Nizip Emniyet Müdürü Mustafa Kantar, Nizip Ticaret Odası Yönetim Kurulu Başkanı Mehmet Ozyturt ve Başkan Yardımcısı Bülent Oğat, Nizip Vergi Dairesi Müdürü Mustafa Sakarya, Sosyal Güvenlik Kurumu Nizip Şube Müdürü Mustafa Aydoğdu, Türk Telekom Müdürü Cem Güler, Mali Müşavirler ve Muhasebeciler Odası Nizip Temsilcisi Süleyman Çiçek, Türkiye Muhtarlar Derneği Nizip Şube Başkanı Dede Kılıç , Kurum Amirleri, Oda Başkanları ve çok sayıda esnaf katıldı. Mehmet Nabioğlu yaptığı konuşmasında; "1774 sayılı yasa ile gelen kimlik bildirimin son aşaması bütünü ile elektronik bir sisteme dayalı, bu sistem vatandaşların nerde olduğunu, ne iş yaptığını öğrenmelerini ve haberleşme adreslerini bilmelerini sağlayacaktır. Vatandaşların karakollarla işbirliği yapmalarına katkıda bulunacak yontemlerin geliştirilmesi ve uygulanması çalışmasıdır" dedi. Nizip İlçe Emniyet Müdürü Mustafa Kantar ise davetlileri "Kimlik Bildirimi" ile ilgili bilgilendirdi. Bu konuda görevlendirilen polis memurları ise 'kimlik bildirimi' sistemi hakkında çeşitli sunumlar yaptı.

Elektrik direğine çarpan otomobil ikiye bölündü

Gaziantep'te, elektrik direğine çarparak ikiye bölünen otomobilin sürücüsü ağır yaralandı.

Gaziantep - Osmaniye karayolu Tugay Kavşağı'nda, Ramazan Yılmaz'ın kullandığı 27 HC 693 plakalı otomobil, sürücünün direksiyon hakimiyetini kaybetmesi sonucu, yol kenarındaki beton elektrik direğine çarptı. Kaza yapan otomobil, çarpmanın etkisiyle ikiye parçalandı. Sürücü Yılmaz, aracın ön camından düşerek ağır yaralandı. Ambulansla Şehitkamil Devlet Hastanesi'ne kaldırılan yaralanın hayati tehlikesinin bulunduğu bildirildi. İtfaiye ekipleri kaza sonrasında otomobilin parçalarını yoldan kaldırdı. (AA)

SGK İl Müdürü Ahmet Yetim, Adil Konukoglu'nu ziyaret etti

Sosyal Güvenlik Kurumu (SGK) Gaziantep İl Müdürü Ahmet Yetim, "Sosyal Güvenlik Haftası" etkinlikleri kapsamında Gaziantep Sanayi Odası (GSO) Yönetim Kurulu Başkanı Adil Konukoğlu'nu ziyaret etti.

GSO'dan yapılan açıklamaya göre, Konukoğlu ziyarette yaptığı konuşmada, sosyal güvenlik bilincinin oluşturulması açısından bu haftanın öneminin çok büyük olduğunu belirtti.

Konukoğlu, "Sosyal güvenliği doğru dürüst yönetebildiğimiz, sosyal güvence kapsamına alınan insan sayısını artırdığımız zaman ülkemiz daha iyi yarınlara gidecektir. Sosyal güvenlik kurumumuzun bu noktada Gaziantep'te yaptığı çalışmaları izliyor, takdirle karşılıyoruz" diye konuştu.

Ahmet Yetim de konuşmasında, Adil Konukoğlu'na desteklerinden dolayı teşekkür ederek, hafta dolayısıyla yapılan çalışmalar hakkında bilgi verdi. (AA)

CamScanner ile tarandı

Azerbaycan tanıtım ve işbirliği toplantısı

GTO Yönetim Kurulu Başkanı Aslan: -"Geçen yıl itibariyle 3,5 milyar dolarlık ticaret hacmimiz var. Bunun çok daha yukarılara doğru çıkması gerektiğini düşünüyoruz"

Gaziantep Ticaret Odası (GTO) Yönetim Kurulu Başkanı Mehmet Aslan, Türkiye ile Azerbaycan arasındaki 3,5 milyar dolarlık dış ticaret hacminin çok daha yukarı çıkması gerektiğini söyledi.

Aslan, GTO tarafından Türk - Azerbaycan İş Konseyi ve Azerbaycan'ın Ankara Büyükelçiliği işbirliğiyle düzenlenen "Azerbaycan tanıtım ve işbirliği toplantısında" yaptığı konuşmada, Azerbaycan'ın hem kardeş hem de soydaş ülke olduğunu, "tek millet iki devlet" söylemini yürekten benimsediklerini söyledi.

İki ülkenin ekonomik ilişkilerinin iyiye kazandığını ama istedikleri rakamlara ulaşmadığını ifade eden Aslan, "Geçen yıl itibariyle Azerbaycan'la 3,5 milyar dolarlık ticaret hacmimiz var. Bunun çok daha yukarılara doğru çıkması gerektiğini düşünüyoruz. Burada yaptığımız birçok anlaşmanın getirileri var ama daha birçok anlaşma yapmamız gerektiği kanaatindeyim" diye konuştu.

Gaziantep - Azerbaycan ilişkilerinin geliştiğini, geçen yıl itibariyle yaklaşık 50 milyon dolarlık ticaret hacmi olduğunu bildiren Aslan, "Gaziantep gibi sanayisi ve ticareti gelişmiş bir il"in Azerbaycan ile ticaret hacmini yeterli görmediklerini, bu toplantının ilişkilerin daha yukarı taşınmasında bir fırsat olacağını ifade etti.

Türkiye-Azerbaycan dış ticaret hacminin 10 yıl içinde 10 milyar dolara ulaşmasının öngörüldüğünü belirten Bağırov, geçen yıl dış ticaret hacminde yüksek bir artış olduğunu ve 3,5 milyar dolara ulaştığını kaydetti.

Ülkelerinin bağımsızlık döneminde yatırım sektörlerinde, ticaret sektörlerinde, ekonomisinin gelişmesinde büyük katkısı olduğu için Türk işadamlarına teşekkür eden Bağırov, "Azerbaycan'da gelişmiş büyük bir ortam, ekonomisinde istikrar var. Sizi yatırımcı olarak, Azerbaycan'daki kalkınma faaliyetlerinden istifade etmeye davet ediyorum. Elimizden gelen yardımı göstermeye hazırız" şeklinde konuştu.

Türk - Azerbaycan İş Konseyi Başkanı Cengiz Gül ise iki ülke ticari ve ekonomik ilişkilerinin daha ileriye gitmesi için gayret sarf ettiklerini, hükümetler bazında da ciddi destek verildiğini kaydetti.

Gazianteplı işadamlarına seslenen Gül, "Gaziantep'in mühiş bir sanayisi var. Dünyanın takdir edeceği bir ticaret hacmi geliştirmişsiniz, yıllık 6 milyar dolarlık ihracat yapıyorsunuz. Sizin mühiş küçük sanayi tecrübelerinizi orayla paylaşmanız lazım" şeklinde konuştu.

Azerbaycan'ın sadece altyapı yatırımları için petrol gelirlerinden ayırdığı fonda 100 milyar dolar biriktiğini bildiren Gül, "Bu yatırıma dönüşecek. Bu yatırımlardan ortaklıklar kanalıyla bizim müteahhitlerimizin, işadamlarımızın da pay alması lazım" dedi.

Azerbaycan'ın Ankara Büyükelçisi Faig Bağırov da iki ülke arasındaki ticari ilişkileri daha yüksek rakamlara çıkarmayı amaçladıklarını söyledi. (AA)

Azerbaycan'ın Ankara Büyükelçisi Faik Bağırov, Büyükşehir Belediyesi'ni ziyaret etti

Azerbaycan'ın Ankara Büyükelçisi Faik Bağırov, Gaziantep Büyükşehir Belediyesi'ni ziyaret etti.

Büyükşehir Belediyesi'nden yapılan açıklamaya göre, Büyükelçisi Faik Bağırov ve beraberindeki heyeti, Büyükşehir Belediyesi Başkan Vekili Ünsal Göksen karşıladı.

Gaziantep'te bulunmaktan emin duyduğunu belirten Büyükelçi Bağırov, "Gaziantep tarih, kültür, sanayi ve turizm ile son zamanlarda çok mesafe kat etmiştir. Gaziantep UNESCO Dünya Kültür Mirası Listesine Yesemek ve Zeugma gibi önemli değeriyle girdi. Bu tarihi, kültürel ve sanayi kentinde bulunmaktan çok memnunum. Misafirperverliklerinden dolayı Büyükşehir Belediyesi yetkililerine çok teşekkür ediyorum" dedi.

Büyükşehir Belediye Başkan Vekili Ünsal Göksen ise Türkiye ve Azerbaycan'ın iki dost kardeş ülke olduğunu, Azerbaycan'ın Ankara Büyükelçisi Faik Bağırov'u Gaziantep'ten ağırlamaktan büyük bir mutluluk ve onur duyduğunu kaydetti. (AA)

Engelli 4 kardeşe Kaymakam sahip çıktı

Araban Kaymakamı Nebioğlu, 8 çocuğundan 4'ü özürlü olan aileye SYDV aracılığıyla yardım yapılmasını sağladı

Araban Kaymakamı Emre Nebioğlu, 8 çocuğundan 4'ü özürlü olan aileye SYDV aracılığıyla yardım yapılmasını sağladı.

Kaymakam Nebioğlu, ilçeye bağlı Çiftekoz köyünde çobanlık yaparak ailesinin geçimini sağlamaya çalışan ve 8 çocuğundan 4'ü özürlü olan Müslüm Celbiş'i evinde ziyaret etti.

Ailenin yaşadığı sıkıntıyı öğrenen Kaymakam Nebioğlu, gerekli yardımın yapılması için Kaymakamlık Sosyal Yardımlaşma ve Dayanışma Müdürü Şenel Gökay'a talimat vererek, ailenin acilen gerekli gıda ve diğer ihtiyaçlarının karşılanmasını istedi.

Kaymakam Nebioğlu, zihinsel ve bedensel engelli çocuklarına hiç bir devlet yardımı almadan çobanlıktan elde ettiği parayla bakmaya çalıştığını öğrendiği baba Müslüm Celbiş'e "Her ne ihtiyacınız olursa kapım size gece gündüz her zaman sonuna kadar açık. İstediğiniz zaman bana ulaşabilirsiniz. Devletin bütün imkanlarından yararlanmak için gerekli yasal prosedürleri yerine getireceğiz. Devletimiz bütün imkanlarıyla yanınızda" dedi. (AA)

İslahiye'de yem bitkileri ekimi için yer tespiti çalışmalarına başladı

İslahiye'de, ekimleri yapılan yonca ve fiğ yem bitkilerinin yer tespitleri çalışmalarına başlandığı bildirildi. İslahiye Gıda Tarım ve Hayvancılık Şube Müdürlüğü'nden yapılan yazılı açıklamada, 2012 yılı yem bitkileri destekleme prim uygulamasına esas olmak üzere İslahiye sınırlarında ekilişi yapılan tek ve çok yıllık yem bitkilerinden fiğ ve yonca ekim alanlarının tespitine başlandığı ifade edildi. Desteklemeden faydalanmak isteyen çiftçilerin Gıda Tarım ve Hayvancılık İslahiye Şube Müdürlüğü'ne müracaat etmeleri gerektiği belirtilen açıklamada, hem İlçe Müdürlüğü tarafından hem de piyasada satılan fiğ ve yonca yem bitkileri tohumlarının ekimleri yapılan alanların tespiti yapıldıktan sonra desteklemeye kapsamına alınacağı bu konuda İlçe Müdürlüğü'ne müracaat etmeleri gerektiği kaydedildi. (AA)

Onkoloji Hastanesi'nde uçurtma şenliği

Gaziantep Üniversitesi Onkoloji Hastanesi'nde, "PONKO Geleneksel Uçurtma Şenliği" düzenlendi.

Üniversiteden yapılan açıklamaya göre, hastane bahçesinde illüzyon gösterisiyle başlayan şenlikte çocuklar uçurtma uçurdu ve müzik eşliğinde çeşitli etkinlikler gerçekleştirdi.

Onkoloji Hastanesi Pediatrik Onkoloji ve Hematoloji bölümünde yatarak tedavi gören çocukların uçurtmaları Gaziantep Üniversitesi gönüllü öğrencileri ve Gençlik ve Kültür Merkezi yabancı uyruklu gönüllü öğrencileri tarafından uçurulduu.

Şenliğe katılamayacak durumda olan yatan hastalar için de palyaço gösterisi düzenlendi.

Onkoloji Hastanesinden Sorumlu Başhekim Yardımcısı Prof. Dr. Alper Sevinç, uçurtmanın özgürlüğü simgelediğini ve bu yıl üçüncüsü düzenlenen geleneksel uçurtma şenliğinin "Gökyüzünde Özgürlük" sloganıyla gerçekleştirildiğini belirtti.

Sevinç, şenliğin her yıl daha güzel geçtiğini bundan sonraki uçurtma şenliklerinde de "en iyi uçurtma uçurma yarışması" düzenleyerek en iyi uçurtma uçuran çocuklara hediye verileceğini kaydetti. (AA)

Nöbetçi Eczane

BUGÜN-BU GECE SEVGİ ECZANESİ NÖBETÇİDİR

GNİZİP

Yıl: 44 Sayı: 6200 18 MAYIS 2012

BELDE RADYO, TV YAYINCILIK VE REKLAMCILIK A.Ş ADINA
İmtiyaz Sahibi
Osman ALPASLAN

Yazı İşleri Müdürü
Mehmet Metin İLİKSOY

Hukuk Danışmanı
Av. Murat DEMİR

Muhabirler
Ahmet ALPASLAN Şule DAYI

YAYIN TÜRÜ: GÜNLÜK YEREL SÜRELİ YAYIN

YÖNETİM YERİ: Saha Mah. Belediye İşhanı Kat:6 Nizip/Gaziantep
TEL: 0 342 517 20 63 - 517 63 20
FAX: 0 342 517 60 76

BASKI YERİ: Belde Ofset Matbaacılık
Adres: Tahtani Mah. Necip Mahmut Cad. 16 B
TEL: 0 342 517 45 50 FAX: 517 60 76

Gazetemiz Basın Konseyi ve Nizip Gazeteciler Cemiyeti Üyesidir

Nizip gazetesi'nde yayınlanan yazı, haber ve fotoğrafların tüm telif hakkı Belde Radyo Tv Yayıncılık A.Ş. ve aittir. Kaynak gösterilerek dahi izinsiz kullanılamaz.
Nizip Gazetesi Basın Meslek ilkelerine Uymaya Söz Vermiştir.
Makale ve köşe yazılarının sorumluluğu yazarlarına, reklamların sorumluluğu reklam verenlere aittir.

CamScanner ile tarandı

entair Projesi" çalıştayı Gaziantep'te yapıldı

NİZİP

ve Şehircilik Bakanlığı Çevre Yönetimi Genel Müdür Yardımcısı rmak: -"Hava kalitesi sadece Gaziantep'in değil ülkemizin sorunudur"

Çevre ve Şehircilik Bakanlığı Çevre Yönetimi Genel Müdür Yardımcısı Abdurrahman Ulurmak, hava kalitesinin sadece Gaziantep'un değil Türkiye'nin sorunu olduğunu bildirdi.

Gaziantep Büyükşehir Belediyesi'nden yapılan açıklamaya göre, Kentlerde Hava Kalitesi Değerlendirme Sisteminin Geliştirilmesi (Kentair) Projesi çalıştayı Çetin Emeç Salonu'nda yapıldı.

Abdurrahman Ulurmak, çalıştayda yaptığı konuşmada, yaz aylarında hava kalitesi sorunu azalmış gözükse de özellikle kış döneminde gündemi çok meşgul ettiğini belirtti.

Büyük illerin ana problemi gibi gözüken bu sorunun aslında küçük ve orta ölçekli bölgelerin de temel sorunlarının başında geldiğini, trafik yoğunluğunun fazla olduğu, şehir içinde kalmış sanayi tesislerinin olumsuz etkisi ve ısınma sorunları hava kalitesinin bozulmasının en önemli nedenleri olarak görüldüğünü ifade eden Ulurmak, "Hava kalitesi sadece Gaziantep'in sorunu değil ülkemizin sorunudur" dedi.

Ulurmak, çevre ve şehirciliğin birleşmesiyle iyi bir sinerji yakalanabileceğini, kentsel dönüşümlerle bunun başarılı olması halinde çevre ve hava kirliliğini önleme açısından olumlu gelişmeler sağlanacağını ifade etti.

-"İklim eylem planını yapan ilk kent"

Gaziantep Büyükşehir Belediyesi Genel Sekreter Yardımcısı İbrahim Evrim de Gaziantep'in Türkiye'de "İklim Eylem Planı"nı hazırlayan ilk kent olduğunu belirtti.

Kentair Projesi'nin hava kalitesi sorununu da kapsadığını, bu projeye Gaziantep'in de dahil edilmesinin isabetli olduğunu belirterek, "Çünkü bu proje İklim Eylem Planı ile de paralellik gösteriyor" dedi.

Büyükşehir Belediyesi Çevre Koruma ve Kontrol Daire Başkanı Şafak Hengirmen de Hollanda Hükümeti ile Çevre ve Şehircilik Bakanlığı'nın taleplerini değerlendirerek Gaziantep'i projede uygulama alanı olarak seçtiğini, Hollanda'dan gelen uzman kişilerle beraber yürüteecekleri ve bu yılın eylül ayında çalışmalarına başlayacakları "Kentair Projesi Temiz Hava Eylem Planı" sayesinde şehirdeki hava kalitesinin yükseleceğini vurguladı.

Toplantıda, Gaziantep Çevre ve Şehircilik İl Müdürü Ergün Özuslu da bir konuşma yaptı.

Çalıştay, hava kirliliğinin nedenleri, hava kalitesiyle ilgili sunumlar ve teknik bilgilerin paylaşılmasının ardından sona erdi. (AA)

umada dünya standartlarının altındayız

a Kalkınma Üniversitesi İİSBF
retim Üyesi Yrd. Doç. Dr. Necati
kan, Birleşmiş Milletler İnsani
na göre Türkiye'nin kitap okuma
nda 173 ülke arasında 86. sırada
ediyor.

Üniversitesi'nden yapılan
a Yrd. Doç. Dr. Necati Kayhan
ğine dikkat çekmek için
ne okuma eylemi gerçekleştirdi.
ı yaptığı açıklamada, ülkemizin
, sosyal ve siyasal alanda birçok önemli
ndirmesine rağmen kitap, dergi,
a konusunda hala son sıralarda yer
ğını

Milletler İnsani Gelişim Raporu'nda,
a değerlendirmesinde Türkiye'nin 173
ada 86. sırada yer aldığını bildiren
ları kaydetti:

a ülkelerde kişi başına düşen yıllık
ı ortalama 100 dolarken, Türkiye'de bu
ların altındadır. Diğer yandan

insanlarımızı uyutan ve uyuşturan TV programlarını daha çok ilgi duymaktadır. Ülkemizde dergi okuma oranı yüzde 4, kitap okuma oranı yüzde 4,5, gazete okuma oranı yüzde 22, radyo dinleme oranı yüzde 25, televizyon izleme oranı yüzde 94. Görülüyor ki, zamanımızın büyük bir kısmını TV izleyerek adeta öldürüyoruz. Hızlı değişen, küreselleşen dünyamız şartlarında başarı için meslek sahibi olmak yetmemekte, o meslekte bir numara olmak önem kazanmaktadır. Meslekte de aranan kişi olmanın en önemli yolu, mesleki bilgileri, günlük bilgileri ve pratik bilgileri edinmeyi gerektirmektedir." (AA)

Bizim Köyümüzdür" projesi tanıtıldı

Gaziantep Üniversitesi'nde,
Gaziantep Valiliği
koordinasyonunda Kalkınma
ği tarafından Sosyal Destek
(SODES) kapsamında
dilen ve Gaziantep
Toplumsal Duyarlık
ve İl Milli Eğitim
ği ile ortaklaşa yürütülen, "O
Köyümüzdür Projesi"nin
ı yapıldı.

Bakanı İbrahim Yurdakul,
tanıtım filminin
esinin ardından yaptığı
da SODES kapsamında

2008 yılından bu yana Gaziantep'te 330 adet proje yürütüldüğünü belirtti.

Projeler sayesinde Gaziantep'te proje hazırlama kültürü konusunda çok ciddi mesafeler alındığını ifade eden Yurdakul, eğitimle ilgili projelerin ağırlıklı olarak gündemde yer aldığını ifade etti.

Rektör Prof. Dr. Yavuz Coşkun ise üniversitelerin artık yalıtılmış kurumlar olmadığını, toplumun her yerinde bir şekilde aydınlanmaya, gelişmeye öncülük ettiğini ifade etti.

Sadece sosyal projelerde değil bütün alanlarda projeler hazırladıklarını anlatan Coşkun, Toplumsal Duyarlılık Projelerini önemsediklerini kaydetti.

Toplumsal Duyarlılık Projeleri Genel Koordinatörü ve Rektör Danışmanı Prof. Dr. Mehmet Mutaf ise projeyi köy okullarındaki çocuklara fırsat eşitliği sağlamak ve kişisel gelişimleri için bir başlangıç yapmak için hazırladıklarını kaydetti.

Milli Eğitim Müdür Vekili Fikret Atak da bütün fikirlerin projelendirilmesinin önemini vurguladı.

Proje kapsamında 20 köy okuluna gidildiğini ve bu okullarda okuyan öğrencilere çeşitli etkinlikler düzenlendiğini belirten Erikli İlköğretim Okulu Müdürü Halit Ateş de çocukların ufuklarında ışık yakmaya çalıştıklarını vurguladı. (AA)

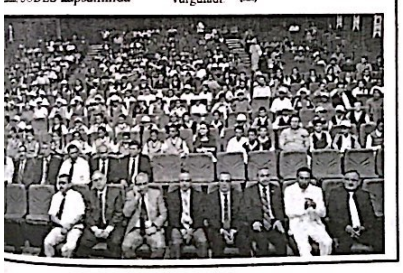

Asansörlerin yıllık kontrolü için protokol

Gaziantep Makine Mühendisleri Odası, asansörlerin yıllık kontrolü için Şehitkamil ve Şahinbey belediyeleri ile protokol imzaladı.

Odadan yapılan açıklamaya göre, Şahinbey ve Şehitkamil Belediye sınırları içerisinde yer binalardaki asansörlerin yıllık kontrollerinin gerçekleştirilmesi amacıyla yönetmelik hükümleri çerçevesinde, belediyelerle akredite A tipi muayene kuruluşu olan TMMOB Makina Mühendisleri Odası Asansör Kontrol Merkezi arasında protokol imzalandı.

Açıklamada, asansörlerin yıllık kontrolleri için vatandaşların duyarlı olması istendi.

Bu arada Oda Başkanı Başar Küçükparmak, Gaziantep'te doğalgaz kullanımının yaygınlaştığını ifade ederek, MMO ve GAZDAŞ tarafından yetkilendirilmemiş hiçbir kişi veya firmaya doğalgaz işi, montajı, tesisatının yaptırılmaması gerektiğini kaydetti.

Küçükparmak, "Merkezi Isıtma ve Sıhhi Sıcak Su Sistemlerinde Isınma ve Sıhhi Sıcak Su Giderlerinin Paylaştırılmasına İlişkin Yönetmelik" gereğince merkezi sistem ile ısınan binalarda ısı pay ölçer kullanımının zorunlu hale getirildiğini ifade etti. Ancak, merkezi sistemle ısınan tüm binalarda ısı pay ölçer sistemine geçmesi gerektiğini anımsattı.

LPG Gaz Sızdırmazlık Raporu'nun 01 Ocak 2012'den itibaren zorunluluk olmaktan çıkarıldığını ifade eden Küçükparmak, kararın yanlış olduğunu savundu. (AA)

Somali uyruklu öğrenciler

Emniyet Müdürü Yılmaz'ı ziyaret etti

Somali uyruklu öğrenciler Emniyet Müdürü Süleyman Oğuz'u ziyaret etti.

Emniyet Müdürlüğü'nden yapılan açıklamaya göre, Mutafoğlu Anadolu Lisesi Müdürü Adnan Kızıloğlu ve okulda eğitim gören Somalili 10 öğrenci yöresel kıyafetleriyle Emniyet Müdürü Oğuz'u ziyaret etti.

Ziyaretten duyduğu memnuniyeti dile getiren Oğuz, öğrenciler ve okul idarecileriyle sohbet etti, Türkçe'yi iyi kullanan öğrencilerin birer kültür elçisi olduğunu ifade etti.

Ziyaret sırasında öğrencilere çeşitli hediyeler verildi, hatıra fotoğrafı çekildi.

Öğrenciler ayrıca MOBESE binası gezdi ve Erikçe Parkı'nda düzenlenen pikniğe katıldı.

Somalili Öğrenciler, Türk polisinin çok konuksever ve samimi olduğunu ifade ederek programdan duydukları memnuniyeti dile getirdi.

CamScanner ile tarandı

NİZİP'TE "PENALTI YARIŞMASI"

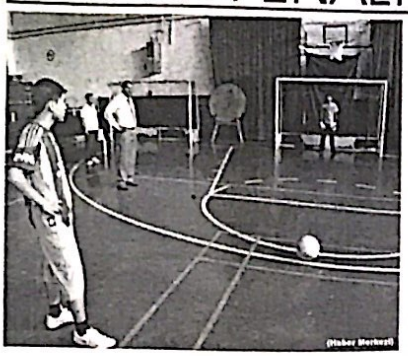

Nizip Gençlik Hizmetleri ve Spor İlçe Müdürlüğü, 19 Mayıs Atatürk'ü Anma ve Gençlik ve Spor Bayramı kutlamaları çerçevesinde, "Ortaöğretim Okulları Arası Penaltı Yarışması" düzenledi. Nizip Kapalı Spor Salonu'nda düzenlenen "Penaltı Yarışması" hakkında bir açıklama yapan Nizip Gençlik Hizmetleri ve Spor İlçe Müdürü Ömer Faruk Yakar, şunları söyledi: "19 Mayıs kutlamaları bu yıl stadyumlarda yapılmayacak. 19 Mayıs 2012 Cumartesi günü saat 09.30 da Cumhuriyet meydanında yapılacak. Bu kapsamda hazırladığımız "Penaltı Yarışması"nın finalini de 19 Mayıs kutlamaları çerçevesinde, Cumhuriyet meydanında yapacağız. "Penaltı Yarışması"na katılacak okullarımız ise Türkan Ömer Okan Lisesi ve Yahya Altınbaş Lisesi. 19 Mayıs törenleri bu yıl stadyumlarda yapılmayacağı için, tüm halkımızı özellikle gençlerimizi ve sporcularımızı 19 Mayıs 2012 Cumartesi günü saat 09.30 da Cumhuriyet meydanında yapacağımız kutlamalara davet ediyor, yarışmaya katılacak okullarımıza şimdiden başarılar diliyorum" dedi. (AA)

AK Parti Şehitkamil İlçe Kadın Kolları "Engelli" vatandaşlarla bir araya geldi

AK Parti Şehitkamil Kadın Kolları, "Dünya Engelliler Haftası" dolayısıyla engelli vatandaşla bir araya geldi.

AK Partı Şehitkamil İlçe Kadın Kolları Başkanı Hülya Kılıç, yaptığı yazılı açıklamada, engelsiz bir dünyanın herkesin dileği olduğunu belirterek, dünyada bulunan bütün engelliler için birlik beraberlik dileğinde bulundu.

Toplumun bir bütün olarak yaşadığını ifada eden Kılıç, "Engelleri ortadan kaldırmak için ilk önce içimizdeki engelleri yenmemiz gerek. İnsan olarak hiç birimizin farkı yok. Hepimiz birbirimize daha saygılı ve duyarlı davranırsak bütün engelleri aşmış olacağız" dedi.

Şehitkamil Belediye Başkanı Rıdvan Fadıloğlu da engelleri hep birlikte aşmak için yapılan projelere destek verilmesi gerektiğini vurguladı.

Görbil Görme Engelliler Başkanı Mehmet Aysel ise Kılıç'a yaptıklarından ve kendilerine verdiği destekten dolayı teşekkür etti.

Programa, AK Partı Şehitkamil İlçe Başkanı Hasan Coşkun, Şehitkamil İlçe Gençlik Kolları Başkanı Feyzullah Kılıç, Altı Nokta Körler Derneği Başkanı Hacı Karabay, Türkiye Görme Engelliler Derneği Başkanı Ekrem Kılıç, Körler Okul Müdürü Salih Bayram, AK Partı ilçe teşkilatı ve çok sayıda engelliler derneği üyeleri katıldı. (AA)

Gaziantep'in lezzet değerleri yarışa

Büyükşehir Belediye Başkanı Asım Güzelbey: -"Türkiye'de değ... yada da Antep mutfağıyla boy ölçüşebilecek bir mutfak daha y...

Gaziantep Büyükşehir Belediyesi Sanat ve Meslek Eğitimi Kursları (GAMEK), bilgisine, el becerisine ve sunumuna güvenen Gaziantepli ev hanımlarını "1. GAMEK Ev Hanımları Yemek Yarışması" na davet ediyor.

Belediyeden yapılan açıklamaya göre, 22 Mayıs Salı günü Kavaklık Şato Restoran Kırmızı Salon'da gerçekleştirilecek olan yarışmaya başvurular 21 Mayıs Pazartesi sona erecek.

Türkiye'nin önde gelen şefleri ve gurmelerinin de jüri üyesi olarak görev alacakları yarışmada, Gaziantepli ev hanımları hazırladıkları yemekler, hamur işleri ve tatlılarla jüri karşısına çıkacaklar.

Birbirinden güzel yemeklerin özenle hazırlanacağı 1. GAMEK Ev Hanımları Yemek Yarışması ile Gaziantep ve Türk Mutfağı'nın tanıtımının da yapılması hedefleniyor.

Büyükşehir Belediye Başkanı Asım Güzelbey, yaptığı açıklamada, ülkemizin en zengin mutfağı ve lezzet değerleriyle Gaziantep'in sadece ülkemiz için değil dünya için de önemli bir kent olduğunu vurguladı.

Yarışmanın Gaziantepli ev ... için zor bir yarışma olacağını ... Güzelbey, şunları kaydetti:

"Türkiye'de değil dünyada da ... Mutfağı ile boy ölçüşebilecek ... daha yoktur. Yemeklerinin ... olduğuna güvenen herkesi ... davet ediyoruz. Ev hanımları ... hazırlayıp yarışma alanına ... kendi seçimleri olan 3 yemeği ... veya soğuk olarak jüri üyeleri ... anlamında gelen ziyaretçilere ... görünüm olarak sunacaklar.

Birden fazla kategoriye katılı... olan yarışmacıların ürünleri ... değerlendirilecek. Hamur işi, ... et yemekleri, hamur ve sulu ... olmak üzere 3 kategoride düzen... yarışmada birinciye tarım, ikinciye ... üçüncüye çeyrek altın verilecek. Yarışmada ayrıca manisyon ödü... başkan özel ödülü de yer alacak. Ödüllerin dışında her yarışmacı... katılım sertifikası ve derecey... de çeşitli hediyeler verilecek."

Yarışmaya katılmak isteyenler... Mayıs Pazartesi gününe kadar ... Büyükşehir Belediyesi Kültür ... Müdürlüğü, GAMEK Cumhuriyet ... Üsteğmen Hakan Ozcan Gençlik ... Kültür Merkezleri, Gazikent, Pa... Bekirbey, Kurbanbaba El Beceri... Kursları, Gaziantep Oli Merkezi ... Şubeleri ile Şato Restoran'a ... yapabilecekler. (AA)

CamScanner ile tarandı

...ip'te Yaşlı Bir Kadın ...vinde Ölü Bulundu

...nde 85 yaşındaki yaşlı kadın evinde ölü bulundu.

...bilgiye göre, Belkız Mahallesi Esenyel sokakta bulunan evinde ...yaşayan dört çocuk annesi Guley Aydın (85) komşuları ...evinin mutfağında ölü bulundu Olay yerine gelen Nizip İlçe ...müdürlüğü ekipleri yaşlı kadının ölü bulunduğu mutfakta inceleme ...ilgili mahalle sakinlerinin ifadesine başvurdu Yapılan ...ardından Guley Aydın'ın Cenazesi otopsi yapılmak üzere Nizip ...Devlet Morguna kaldırıldı Olay ile ilgili soruşturma sürüyor. (Haber Merkezi)

Nizip'te Yedi Kilogram Esrar Ele Geçirildi.

Nizip İlçesinde yedi kilogram esrar ele geçirildi

Edinilen bilgiye bir ihbarı değerlendiren Nizip İlçe Emniyet Müdürlüğü Kaçakçılık ve Organize Suçlarla Mücadele Grup Amirliği ekipleri, Gaziantep-Şanlıurfa D-400 karayolu üzeri Nizip Fıstık halı kavşağında N.Ç. idaresindeki plakası belirtilmeyen bir otomobili durdurdu. Otomobilde arama yapan ekipler, bagaj kısmında çuval içerinde gizlenmiş 7 kilogram esrar ele geçirdi. Olay ile ilgili sürücü N.Ç. ve yanında bulunan B.U. gözaltına alındı Emniyette işlemleri tamamlanan zanlılardan B.U. çıkarıldığı mahkemece tutuklanıp cezaevine gönderildi. (Haber Merkezi)

"OTOGARGARA" Kırdı Geçirdi

İstiklal İlköğretim Okulu Türkçe Öğretmeni Filiz Kenger öncülüğünde hazırlanan 5. 6. ve 7. Sınıf öğrencilerinin oynadığı ve ünlü Tiyatro oyuncusu Yılmaz Erdoğan'ın yazdığı "Otogargara" adlı oyun, dün akşam saat 20.00'de Belediye Düğün Salonunda sahnelendi. Seyircilerin gülmekten kırıldığı Tiyatro gecesine, Nizip Milli Eğitim Şube Müdürü Mehmet Ertekinoğlu, İstiklal İlköğretim Okulu Müdürü Selami Ağgün, Türkçe Öğretmeni Filiz Kenger, Okul Öğretmenleri, çok sayıda vatandaş ve öğrenciler katıldı. Otogargara adlı Tiyatro oyununa katılımın yoğun olduğu gözlerden kaçmazken, seyirciler gülmekten kendini alamadı. (Haber Merkezi)

...n İlk Yerel Gazetesi
...İP GAZETESİ
Kuruluş : 1968

NİZİP

GÜNLÜK SİYASİ BAĞIMSIZ GAZETE

...YIS 2012 PERŞEMBE

www.nrtmedya.com

Fiyatı: 25 KRŞ

...'te Uygulamalı ...şimcilik Eğitimi

...Ticaret Odası KOSGEB ...2A planlama Danışmanlık ...işbirliği ile yapılan ...Girişimcilik Eğitimi 90 ...eğitime başladı. Nizip ...Osman Sayın Toplantı ...yapılan uygulamalı ...açılış konuşmasında NTO ...Serpil Gündoğdu; ...çağımızdan kovulduğu ...dünyada rekabet orta... ...uyduracak cesur ve kararlı ...yetişmesi hepimizin ...diyerek sözlerine başladı. ...çerçevesinde Odamız ...konusunda bu programı ...ilçemizin ve ülkemizin ...kaynakları uzmanlarıy... ...leriyle ve yetenekleriyle ...kararlaştırdık. Bu prog... ...aracılığıyla ulaşmak istediği... ...ülkemiz insanının geliş... ...bulunan müteşebbis... ...lerimi siz değerli girişim... ...dikkatine sunmak, onlarla ...bulunmanıza zemin ... Girişimcilik kavramı... ...deki çağrışımları farklı ...beraber herkesin aklında ...kavramlar canlanır. "Gelişi... ...girişimdir" sloganı, giri... ...önemini en güzel şekilde ...düşünüyorum. Heye... ...başlanan, sabır ve ...devam gerektiren, hayatımı... ...alanında hassasiyet göster... ...bu kavram,

küreselleşen dünyamızın büyüyen hayallerimize kapı aralaması neticesinde karşımıza çıkar. Ancak hangi anlamda kullanılırsa kullanılsın, girişimcilik kelimesinin bir ölçüde "başarı derecesini" çağrıştırdığı dikkati çekmektedir. Girişimciliğin belirli bir meslek grubu veya sürekli yükselme kıstası ile sınırlanmaması gerektiğini düşünüyorum. Bu bağlamda bireyin yaşamı boyunca giriştiği işlerin, bireyin vizyonu ve kariyer hedeflerine uygun olması, sonuçta bireysel hedeflerine ulaşarak yaşam doyumunu artırmasında ve sonuca ulaşma noktasında sonuçların tecelli yeri olarak başlangıç ve girişim önemlidir. Neticede girişimcilik; herkesin hayatında mutlaka en önemli üç olay arasında yer almıştır veya alacaktır. Sonuç itibariyle başarıyı hedef almanızı, sorumluluk ve risk alabilme yeteneğinizi, gelişme imkânını kazanmanızı temenni ederek kariyer yolculuğunuzda başarılar dilerim. Bizlere kıymetli zamanlarını ayırarak programa katılan ve önemli bilgiler sunacak olan uzman hocamız Kıvılcım Nihal Mert'e teşekkürlerimi sunarım. Siz değerli girişimcilere de başarılar dilerim dedi. (Haber Merkezi)

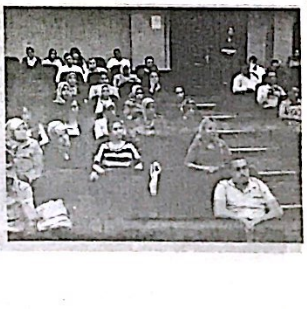

16 MAYIS SGK HAFTASI

16 Mayıs SGK haftası nedeniyle, Sosyal Güvenlik Kurumu Nizip Şube Müdürü Mustafa Aydoğdu ve beraberindekiler tarafından Kurum Amirlerine bir dizi ziyaret yapıldı.

Sosyal Güvenlik Kurumu Nizip Şube Müdürü Mustafa Aydoğdu ve beraberinde Müdür Yardımcıları İ.Halil Salah ve Mehmet Tulgar, Sigorta Tescil ve Hizmet Sorumlusu Ayşe Akbaş önce Nizip Kaymakamı Yaşar Karadeniz'i, hemen ardından Belediye Başkanı Hacı Fevzi akdoğan'ı ve sırasıyla, Cumhuriyet Başsavcısı Mehmet Günay ve Nizip Radyo Televizyonu Yönetim Kurulu Başkanı Osman Alpaslan'ı makamında ziyaret ederek, çiçek sundular.

Ziyaret sırasında bir açıklama yapan Kaymakam Karadeniz, Toplumumuzun tüm kesimlerini kucaklayan bir yapıya kavuşturan, özellikle yaşlılığımızda ve hastalığımızda yanımızda olan ve geleceğimizin garanti altında olduğu hissini veren Sosyal Güvenlik Kurumu'nun her yıl 16 Mayıs'ta düzenlenen "SGK Haftası"nı kutlarım" diyerek ziyaretten duyduğu memnuniyeti dile getirdi.

Sosyal Güvenlik Kurumu Nizip Şube Müdürü Mustafa Aydoğdu ise, 5502 sayılı Sosyal Güvenlik Kurumu Kanununun 16 Mayıs 2006 tarihinde yürürlüğe girmesiyle SGK kurulduğunu söyledi.

Mustafa Aydoğdu; "Sosyal güvenlik bilincinin halkta pekiştirilmesi ve SGK 'ların tanıtılması amacıyla SGK Yönetim Kurulunun almış olduğu kararla her yıl 16 Mayısa tekabül eden haftanın Sosyal Güvenlik haftası olarak kutlanmasına karar verildi. Bizde bu vesile ile ilçemizde bulunan kurum amirlerini ve son olarak Nizip Radyo Televizyonu ziyaret ettik, buradan NRT aracılığı ile tüm halkımızın Sosyal Güvenlik Haftasını Kutlarım" dedi. (Haber Merkezi)

Özürlü Devlet Memuru Kura Başvuruları

Özürlülerin Devlet Memurluğuna Alınma Şartları ile Yapılacak Merkezi Sınav ve Kura Usulü Hakkında Yönetmelik" uyarınca, kura usulü yapılacak yerleştirmeler için adaylardan başvuru alınacak. Nizip Engelliler Derneği Başkanı Abdurrezzak PAMUK yaptığı açıklamada "Kuraya; en az % 40 özürlü, ilköğretim/ilkokul /ortaokul mezunu veya mezun olabilecek durumda olan ve 25 Mayıs 2012 tarihi itibari ile 18 yaşını tamamlayan adayların başvuracaklarını söyledi. Pamuk yaptığı açıklamada; "Bu adaylar sınava girmeyecek, sadece kuraya katılmak için başvuru yapacaklardır. İlkokul ve Ortaokul mezunu "Özürlü Memur Seçme Sınavı" kura başvuru süresi 14 Mayıs 2012 tarihinde 25 Mayıs 2012 tarihinde sona erecektir. Engelli vatandaşlarımızın mağdur olmaması adına Gaziantep Aile ve Sosyal Politikalar Müdürlüğüne yapılacak başvuruyu yaptığımız görüşmelerden sonra Nizip Kaymakamlık Binası 2. katta bulunan başvuru merkezine taşıdık. Başvuru yapacak engelli adaylarımızın başvurularına yardımcı olabilmek adına Nizip Engelliler Derneği hizmet binasında oluşturduğumuz başvuru merkezi ilede engellilerimizin başvuru süresince yardımına koşacağız. Engellilerimizin başvuru süresince derneğimize gelerek gerekli yardımı alabilirler." Dedi.

Sınava başvuru yapacak adayların ;

Aile ve Sosyal Politikalar Bakanlığı İl Müdürlüğüne, imzalı ÖN KABUL VE TAAHHÜT BEYANI belgesini edinmek üzere, aşağıdaki belgelerle belirtilen sürelerde şahsen başvurunuz. (Bu belgenin ÖMSS/kuraya başvuru süresi içinde hazır olması zorunludur.

1. Aday Başvuru Formu ("Özür Durumu Bilgileri" alanları hariç doldurulmuş olarak)
2. Özürlü Sağlık Kurulu Raporu
3. İlköğretime başlama yaşı öncesi işitme özürlü olan işitme özürlü adayların bu durumunu gösterir resmi belge/belgeleri
4. Nüfus cüzdanı veya süresi geçerli pasaport
5. Öğrenim durumunu gösterir resmi belge

Yanlarında bulundurmaları gerekmektedir. (Haber Merkezi)

BELEDİYEDEN EĞİTİME DESTEK

Şahinbey Belediyesince yaptırılıp 3 ayda bitirilmesi planlanan 32 derslikli okulun temeli atıldı

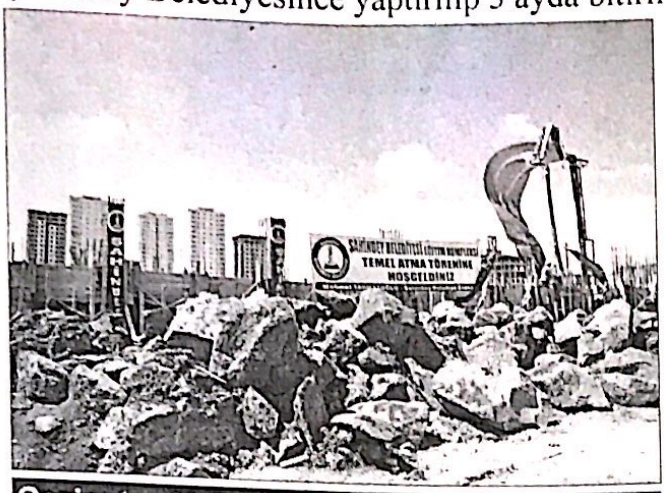

Gaziantep Valisi Ata: "Eğitim sorununun çözümü için her türlü fedakarlığı yapacağız"

Şahinbey Belediye Başkanı Tahmazoğlu: -"Başbakanımız Gaziantep ziyaretleri sırasında okulumuzun 3 aya kadar bitmesini istemişti. Biz de müteahhitle görüşerek okulun 3 ay gibi kısa bir sürede bitmesi sözünü aldık"

Şahinbey Belediyesince yaptırılıp 3 ayda bitirilmesi planlanan 32 derslikli okulun temeli düzenlenen törenle atıldı.

Gaziantep Valisi Erdal Ata, törende yaptığı konuşmada, eğitim sorununun çözümü için her türlü fedakarlığı yapacaklarını söyledi.

Türkiye'nin olduğu gibi, Gaziantep'in de en önemli sorununun eğitim olduğunu ve bu sorunun çözümü için birlik ve beraberlik içinde hareket etmenin önemli olduğunu ifade eden Vali Ata, şöyle konuştu:

"Şahinbey ilçesinde ortalama derslik başına düşen öğrenci sayısı 58 iken, son yıllarda yapılan okullarla bu sayı 51'e düştü. Bu rakamlar dahil ilimiz ve ilçemizde eğitim alanında yapılması gereken daha ne kadar çok iş olduğunun bir göstergesidir. İlimizde şuanda okul öncesi, ilköğretim ve orta öğretim olmak üzere 454 bin öğrenci okuyor. İl geneline baktığımız zaman derslik başına düşen öğrenci sayısı ortalama 50 - 55 hatta merkez okullarımızda 60'ı bulmakta.

Okullarımızın büyük bir bölümünde de ikili eğitim yapıldığını görüyoruz. Bu okullarda derslik başına düşen öğrenci sayısı bu kadar yüksekse, ikili eğitim öğretimi yapılıyorsa ve öğretmen açıkları da varsa, o ilde eğitimde başarıyı yakalamak mümkün değil. O nedenle bizim hedefimiz tüm il genelinde derslik başına düşen öğrenci sayısını öncelikle 30'a indirmek ve okullarımızda normal öğretime geçmek. Valilik olarak, eğitim sorununun çözümü için her türlü fedakarlığı yapacağız."

Eğitimde başarıyı yakalamak için bunların yeterli olmadığını dile getiren Ata, öğrenciler ve öğretmenlerin de daha çok çaba göstermesi gerektiğini vurguladı.

Ailenin ve çevrenin eğitime bakış açısının eğitimi olumlu yönde etkilediğine değinen Ata, şöyle devam etti:

"Bugüne kadar İl Özel İdare ve Milli Eğitim Bakanlığı'ndan sağlanan ödeneklerle toplam 69 okulun inşaatı devam ediyor. İlimizdeki eğitim sorunlarını çözene kadar tüm kamu kurum ve kuruluşlar, İl Özel İdaresi, belediye ve valilik olarak her türlü fedakarlığı yapacağız. İlimizde maddi durumu iyi olan tüm vatandaşlarımızın eğitim konusunda bizlere destek olmalarını bekliyoruz." (AA)

Şahinbey Belediye Başkanı Mehmet Tahmazoğlu da Gaziantep'in en önemli problemin olduğunu ve eğitim olmadan hiçbir şeyin olmayacağını vurguladı.

Başbakan Recep Tayyip Erdoğan'ın kısa bir süre önce Gaziantep'e geldiğini hatırlatan Tahmazoğlu şöyle devam etti:

"Okulumuzun sözleşme bedeli 1 milyon 9 bin TL'dir. 2012 - 2013 eğitim öğretime açılması planlanıyor. Başbakanımız Gaziantep ziyaretleri sırasında okulumuzun 3 aya kadar bitmesini istemişti. Biz de müteahhitle görüşerek okulun 3 ay gibi kısa bir sürede bitmesi sözünü aldık."

Akkent Mahallesinde 8 bin metre karelik bir alan üzerine yaptırılacak 32 derslikli okulda modern eğitim için gerekli her donanımın olacağı kaydedildi.

Araban Müftülüğü'nden kurs

Araban Müftülüğü'nde, cami görevlilerine yönelik olarak Kur'an-ı Kerim hızmet için eğitim kursu açıldı.

Araban Müftüsü Ahmet Sevinç, yaptığı açıklamada, bir ay sürecek olan kursa merkez ilçe ve köylerdeki camilerde görev yapan 15 kişinin katılacağını ve 120 saatlik kurs boyunca mesleki bilgilerini geliştireceklerini ifade etti.

Sevinç, kursiyerlere Kur'an-ı Kerim okuma, ayet ve surelerin özellikleri gibi temel bilgilerin öğretileceğini ifade etti. (AA)

Gaziantep Üniversitesi (GAÜN) Sağlık, Kültür ve Spor Dairesi Başkanlığı'na bağlı Kültür Müdürlüğü bünyesinde faaliyetlerini sürdüren Bilişim Topluluğuna üye öğrenciler tarafından Gebze Yüksek Teknoloji Enstitüsü'ne bilimsel gezi düzenledi.

GAÜN'den yapılan açıklamaya göre, gelişen ve araştırılan teknolojinin son halini inceleme fırsatı bulan öğrenciler, gezi sonrasında İstanbul Valisi Hüseyin Avni Mutlu'nun düzenlediği öğle yemeğinde bir araya geldiler.

Gaziantep Üniversitesi Rektörü Prof. Dr. Yavuz Coşkun adına Bilişim Topluluğu Başkanı Yunus Yaşar tarafından Vali Hüseyin Avni Mutlu'ya verilmek üzere İstanbul Ajansı Genel Yayın Yönetmeni Bekir Kaplan'a hediye takdim edildi (AA)

GAÜN öğrencileri bilimsel gezi düzenledi

Gaziantep Büyükşehir Belediyesi Fen İşleri Daire Başkanlığı'na bağlı Botanik Bahçesi'nde, bahçıvanlık kursu düzenlendiği bildirildi.

200 kişinin başvurduğu bahçıvanlık kursunun ilk etabında 60 kişiye eğitim verildiği belirtilirken, teorik eğitimlerin 5 gün sürdüğü ifade edildi.

Gaziantep Büyükşehir Belediyesi'nden yapılan açıklamada, kursiyerlere bahçıvanlık, bahçe düzenlemesi, peyzaj, tohum üretimi, gübreleme ve aşılama gibi konularda eğitim verildiği kaydedildi. (AA)

Çiftçilere yem bitkisi ve tohumluk dağıtıldı

İl Gıda, Tarım ve Hayvancılık Müdürlüğü'nün, çiftçilere yem bitkisi ve tohum dağıttığı bildirildi.

Müdürlükten yapılan açıklamada, kaliteli kaba yem sorununun çözümü için hayvan yetiştiricilerine hayvan besleme konusunda eğitim verildiği belirtildi.

Mevcut mera alanların ıslah edildiği, tarım alanları içerisindeki yem bitkisi ekiliş alanlarının artırılması amacıyla çalışmalar yapıldığı ifade edilen açıklamada, şu bilgilere yer verildi:

"İl Özel İdare bütçesinden sağlanan finansman kaynağı ile silajlık mısır, fiğ, yonca gibi yem bitkileri tohumu satın alınarak yetiştiricilerimize dağıtımı yapılmaktadır. Böylece yem bitkisi ekiliş alanları yaygınlaştırılmaya çalışılmaktadır. Ayrıca, balya, silaj ve ot biçme makineleri satın alınmış ve ilçe müdürlüklerimize dağıtımı yapılarak çiftçilerimizin hizmetine sunulmuştur. İlimiz hayvancılığın kaliteli kaba yem ihtiyacının karşılanması ve üreticilerin gelir düzeyinin yükselmesi hususu İl Özel İdare Strateji Planı'na dahil edilmiştir. 2003-2012 yılları arasında İl Özel İdaresi bütçesinden temin edilen kaynaklarla yaklaşık 60 bin 825 kilo mısır tohumu, 2 bin 950 torba silajlık mısır tohumu, 456 bin kilo fiğ tohumu, 2 bin kilo yonca tohumu dağıtıldı."

8 balya makinesi, 20 silaj makinesi ve bir ot biçme makinesi satın alınarak çiftçilerin hizmetine sunulduğu belirtilen açıklamada, 600 torba silajlık mısır tohumu alındığı ve bunun da üreticilere dağıtılacağı kaydedildi. (AA)

Nöbetçi Eczane

BUGÜN-BU GECE
AKPEK ECZANESİ
NÖBETÇİDİR

NİZİP

Yıl: 44 Sayı: 6199 17 MAYIS 20

BELDE RADYO, TV YAYINCILIK VE REKLAMCILIK A.Ş ADINA

İmtiyaz Sahibi
Osman ALPASLAN

Yazı İşleri Müdürü
Mehmet Metin İLİKSOY

Hukuk Danışmanı
Av. Murat DEMİR

Muhabirler
Ahmet ALPASLAN Şule DAYI

YAYIN TÜRÜ: GÜNLÜK YEREL SÜRELİ YAYIN

YÖNETİM YERİ: Saha Mah. Belediye İşhanı Kat:6 Nizip/Gaziantep
TEL: 0 342 517 20 63 - 517 63 20
FAX: 0 342 517 60 76

BASKI YERİ: Belde Ofset Matbaacılık
Adres: Tahtani Mah. Necip Mahmut Cad. 16 B
TEL: 0 342 517 45 50 FAX: 517 60 76

Gazetemiz Basın Konseyi ve Nizip Gazeteciler Cemiyeti Üyesidir

Nizip gazetesi'nde yayınlanan yazı, haber ve fotoğrafların tüm hakkı Belde Radyo Tv Yayıncılık A.Ş 'ye aittir. Kaynak gösterilmek dahi izinsiz kullanılamaz.

Nizip Gazetesi Basın Meslek İlkelerine Uymaya Söz Vermiştir.
Makale ve köşe yazılarının sorumluluğu yazarlarına, reklamların sorumluluğu reklam verenlere aittir.

CamScanner ile tarandı

mutlu günlerini "çiçekler arasında" ölümsüzleştiriyorlar

e yeni evlenen bazı çiftler, en mutlu günlerinde fotoğraf stüdyoları yerine binlerce bitkinin yer aldığı botanik bahçesinde fotoğraf çektirmeyi tercih ediyor

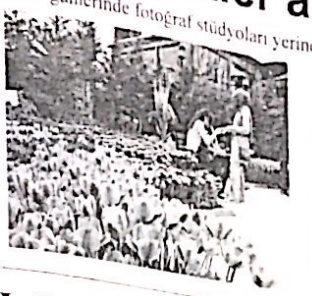

Gaziantep'te yeni evlenen bazı çiftler, en mutlu günlerini fotoğraf stüdyoları yerine binlerce bitkinin yer aldığı botanik bahçesinde çiçeklerin arasında fotoğraf çektirerek ölümsüzleştirmeyi tercih ediyor

Hayatlarının en özel anlarından birisi olan düğün günlerini unutulmaz kılmak isteyen kimi çiftler, fotoğraf için farklı mekan arayışına giriyor. Stüdyodan daha çok doğal mekanları tercih eden gelin ve damatlar, Gaziantep'te en fazla ilgiyi Büyükşehir Belediyesi Botanik Bahçesi'ne gösteriyor.

Toplam 17 bin metrekarelik alanda bine yakın bitki çeşidinin bulunduğu botanik bahçesine giden çiftler, özel düğün fotoğrafçıları aracılığıyla bahçenin farklı bölümlerinde çektirdikleri karelerle, mutlu günlerini ölümsüzleştiriyor. Bahçenin suni göleti üzerindeki köprü ve çiçeklerin yoğunlukta olduğu güzel mekanlar, fotoğraf çektirmek için en gözde alanları oluşturuyor.

Düğünleri öncesinde fotoğraf çektirmek için botanik bahçesine gelen Yakup ve Zehra Kolsuz, yaptığı açıklamada, doğal güzellikleri dolayısıyla botanik bahçesinde fotoğraf çektirmek istediklerini söyledi.

Düğün günlerini burada çektirdikleri fotoğraflarla anacaklarını ifade eden genç çift, bahçenin fotoğraf çekimi için güzel bir alternatif mekan olduğunu dile getirdi.

-Hafta sonu ziyaretçi akını-

Büyükşehir Belediyesi Fen İşleri Daire Başkanlığı Park Denetim Şube Müdürü Banu Gökçek, Botanik Bahçesi'nde "su bitkileri", "gül bahçesi", "Osmanlı bahçesi" gibi 11 özel tasarım bahçesi bulunduğunu söyledi.

Osmanlı bahçesinde 82 çeşit lale olduğunu ve bu yıl 150 bin adet lale diktiklerini bildiren Gökçek, "Bahçemizde bine yakın bitki çeşidi ve yüz binlerce bitki var. 'Renk ve koku bahçemiz',

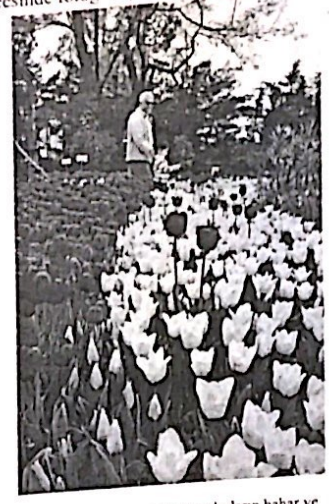

şadırvanlı havuzumuzla vatandaşların bahar ve yaz aylarında en çok ziyaret ettiği mekanlardan birisi haline geldi. Genç çiftler ve nişanlılar da fotoğraf çekmek için bahçemizi tercih ediyor. Bu bizi çok mutlu ediyor" dedi.

Gökçek, vatandaşların özellikle hafta sonunda yoğun ilgi gösterdiği bahçede gezerek dinlendiklerini, fotoğraf çektirdiklerini ve Japon bahçesindeki yürüme yolunda stres attıklarını kaydetti.

İsteyen vatandaşların, keşif bahçesinden tohum ya da bitki alarak ekebildiğini bildiren Gökçek, bahçeyi genişleteceklerini sözlerine ekledi. (AA)

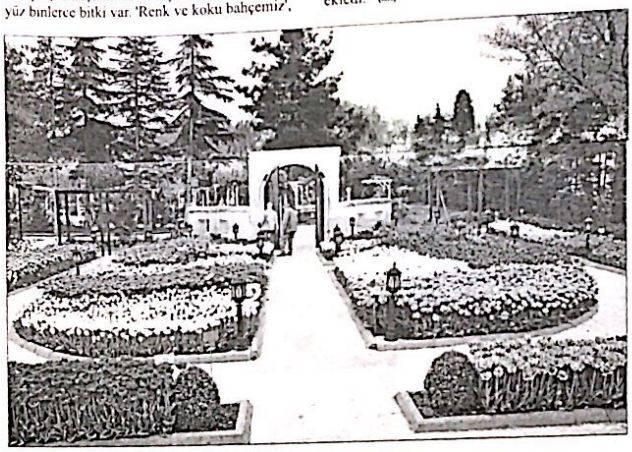

yal Güvenlik Haftası kutlanıyor

al Güvenlik
um (SGK)
ntep İl Müdürü
tem, Sosyal
Haftası dolayısıyla
mler ve Sağlık
Derneği Yönetim
ve TOBB
lu Üyesi olan
Konukoğlu
Genel Müdürü Dr.
Yıldırım'ı ziyaret

ndan yapılan
ma göre, Yetim,
venlik Haftası'nı
Yıldırım'a
erek, etkinlikler
bilgi verdi.
ldırım, özel
ve sağlık
sunucularının yaşadığı sıkıntılar hakkında bilgi vererek, ziyaretten duyduğu memnuniyeti dile getirdi.

Ziyarette, Gaziantep Sosyal Güvenlik Sağlık Merkez Müdürü Eczacı Ahmethan Akşahin de hazır bulundu. (AA)

GTO Başkanı Aslan:

"İstihdam rakamlarına bakıldığın-da kayıtlı istihdam oranındaki artış net bir şekilde görülüyor"

ntep Ticaret Odası (GTO) Başkanı
Mehmet Aslan, istihdam rakamlarına
lı bakıldığında kayıtlı istihdam oranındaki
ir şekilde görüldüğünü belirterek,
memnuniyet verici olduğunu bildirdi.
dan yapılan açıklamaya göre, Sosyal

ik Kurumu (SGK) Gaziantep İl Müdürü
Yetim, Sosyal Güvenlik Haftası
ları kapsamında Gaziantep Ticaret
(GTO) Yönetim Kurulu Başkanı Mehmet
ziyaret etti.
Başkanı Aslan, ziyarette, Ahmet Yetim
nun çalışmalarının Sosyal Güvenlik
nı tebrik etti.
Yetim son dönemde yürüttüğü başarılı
ları sonucu kayıtlı istihdam oranında
ürlüler bir artış yaşandığını, artışın
nemnuniyet verici bir gelişme olduğunu ifade
lan, şunları kaydetti:
K artık vatandaş kendine gelsin diye
yor bizzat vatandaşın olduğu yere
e özellikle kayıt dışı istihdamın
nası için etkin çalışmalar yürütüyor. Bu
ürütülen çalışmaları takdirle izliyor ve
mnava çalışıyoruz. İstihdam
larına bakıldığında kayıtlı istihdam
ndaki artış net bir şekilde görülüyor. Bu artış memnuniyet verici. SGK Müdürümüz Sayın Ahmet Yetim ve kendisinin nezdinde tüm kurum çalışanlarını tebrik ediyor, başarılı çalışmalarının devamını diliyorum."

SGK Gaziantep İl Müdürü Ahmet Yetim de konuşmasında Sosyal Güvenlik Haftası kutlamaları kapsamında gerçekleştirilen etkinlikler ve müdürlüğün çalışmaları hakkında bilgiler verdi.

Yetim, müdürlük bünyesinde kurulan Kayıt Dışı İstihdamla Mücadele Servisi'nin etkin bir şekilde çalıştığını, servisin çalışmaları sonucu kayıtlı istihdam oranında önemli oranda artış sağlandığını dile getirdi.

Yetim, ayrıca GTO Başkanı Aslan'a kayıt dışı istihdamın önlenmesi için yürüttükleri çalışmalarına sağladığı destekten dolayı da teşekkür etti. SGK Gaziantep İl Müdürü Ahmet Yetim, konuşmaların ardından SGK Haftası kutlamaları kapsamında GTO Başkanı Aslan'a çiçek takdim etti. (AA)

Araban'da tarla günü düzenlendi

Antep fıstığı Araştırma Enstitüsü (AAE) Müdürlüğü tarafından Araban ilçesinde tarla günü düzenlendi.

AAE'nin, Tema Vakfı ve Nestle'nin yürüttüğü proje kapsamında ilçeye bağlı Gökçepayam ve Yaylacık köylerinde düzenlenen tarla günü etkinliği ile Antep fıstığında verim ve kalitenin arttırılması hedefleniyor.

Gökçepayam köyü muhtarı Lütfü Polat'ın bahçesinde düzenlenen tarla günü etkinliğinde, AAE Müdürü Selim Arpacı, Müdür Yardımcısı İzzet Açar, Bitki Zararlıları Uzmanı Serpil Karadağ, Bitki Beslenme Uzmanı Nevzat Aslan, Bitki Beslenme Uzmanı Sibel Aktuğ Tahtacı, Bitki Hastalıkları Uzmanı Kamil Sarpkaya, Bitki Hastalıkları Uzmanı Hatice Gözel tarafından üreticilere bilgiler verildi.

Tarla günü etkinliğine üreticilerin yanı sıra

Altuğ Tahtacı, TEMA Vakfı Proje Koordinatörü Metin Şenol, Araban Gıda, Tarım ve Hayvancılık Müdürü Abuzer Bozkurt, Araban Ziraat Odası Başkanı Mehmet Doğan da katıldı. (AA)

emşirelik Haftası kutlanıyor

Özel Sani Konukoğlu Hastanesi'nde, 12-18 Mayıs Hemşirelik Haftası kutlanıyor.

Hastaneden yapılan açıklamaya göre, Genel Müdür Dr. Yusuf Ziya Yıldırım ve Başhemşire Güldemay Gürsel, Hemşirelik Haftası dolayısıyla hemşirelere Sanko Holding Yönetim Kurulu Üyesi ve Hastane Kurucu Temsilcisi Adil Sani Konukoğlu'nun kutlama mesajı iliştirilmiş gül dağıttı.

Yıldırım, hemşirelere çalışmalarından duyduğu memnuniyeti belirterek, başarılarının devamını diledi. (AA)

CamScanner ile tarandı

Büyükşehir Belediyesi tarafından düzenlenen "3. Gençlik Festivali" başladı

Gaziantep Büyükşehir Belediyesi'nin, 19 Mayıs Atatürk'ü Anma Gençlik ve Spor Bayramı dolayısıyla düzenlediği "3. Gençlik Festivali" başladı.

Büyükşehir Belediyesi'nden yapılan açıklamaya göre, 27 Mayıs tarihine kadar sürecek Gençlik Festivali kapsamında, Gençlik Tiyatro Şenliği, gençlik konserleri, sportif aktiviteler ve sanatsal atölyeler yer alıyor. (AA)

- "2. Su Sporları Festivali"-

Gaziantep Büyükşehir Belediyesi, geçen yıl denizi olmayan Gaziantep'te ilkini gerçekleştirdiği "Su Sporları Festivali"nin bu yıl ikincisini düzenliyor.

19 Mayıs Atatürk'ü Anma Gençlik ve Spor Bayramı etkinlikleri çerçevesinde Alleben Göleti'nde gerçekleştirilecek Su Sporları Festivali, 20 Mayıs Pazar günü 10.00-16.00 saatleri arasında yapılacak.

Gaziantep'te faaliyet gösteren spor kulüplerinin yoğun ilgi gösterdiği kürek, kano, su kayığı, su motorları ve jet ski yarışlarının yanı sıra festival kapsamında Alleben Göleti piknik alanında değişik etkinlikler yapılacak.

Festivali izlemek isteyen vatandaşlar için belediye önünden 20 Mayıs Pazar günü 08.00-12.00 saatleri arasında Alleben Göleti'ne ücretsiz otobüsler kalkacak. (AA)

"Amacımız, güçlü bir kadro oluşturarak yeni sezonda başarılı olabilmek"

Gaziantep Büyükşehir Belediyespor'da, yeni sezonda güçlü bir kadro oluşturmanın hesapları yapılıyor.

Bu sezon, ligi alt sıralarda tamamlayan ve umduğunu bulamamanın sıkıntısını yaşayan mavi-beyazlı ekip, takıma yararlı olabilecek genç ve dinamik futbolcuları kazanmaya yönelik çalışmalar yürütüyor.

Gaziantep Büyükşehir Belediyespor Teknik Direktörü Mehmet Şahan, yaptığı açıklamada, tek düşüncelerinin yeni sezonda daha büyük başarılara imza atmak olduğunu belirterek, "Amacımız, güçlü bir kadro oluşturarak yeni sezonda başarılı olabilmek" dedi.

-"Hesaplarımız geleceğe yönelik"-

Yaşanılan sıkıntılar nedeniyle bu sezon takım olarak istenilen başarıyı yakalayamadıklarını ifade eden Şahan, şöyle konuştu:

"Büyük sorunlar yaşadığımız sezon sona erdi. Artık, tüm hesaplarımızı geleceğe yönelik yapıyoruz. Tek düşüncemiz, gelecek sezonda Gaziantep Büyükşehir Belediyespor'a yakışan başarıyı yakalayabilmek. Bunun için de güçlü bir kadro oluşturmak zorunda olduğumuzu biliyoruz. Önümüzde çok ciddi bir transfer çalışması var. Transfer konusunda yönetim ile birlikte hareket ediyoruz. Teknik heyet olarak, transfer konumunda çok titiz bir çalışma

yapıyoruz. Bu çalışma sonucunda hazırladığımız raporu, 1-2 gün içerisinde yönetime de bildireceğiz. Yönetim, bizim vermiş olduğumuz bu rapor doğrultusunda önümüzdeki hafta transfer çalışmalarına başlayacak."

Şahan, futbolda başarının ancak güçlü bir kadroyla elde edilebileceğini vurguladı. Öncelikle iç transfer çalışmalarını tamamlamak istediklerini aktaran Şahan, şunları kaydetti:

"Takımdan gitmek isteyen, ya da gitmesi gereken futbolcular gidecek. Ama takıma yarar olacağını düşündüğümüz, Gaziantep Büyükşehir Belediyespor'un başarılı olmak çalışmak isteyen futbolcu yolumuza devam etmek Bunun yanı sıra, gerçekten yararlı olacak, ihtiyacımız isimleri de kadromuza dahil istiyoruz. Önümüzde zaman var. Transfer konusunda titiz bir çalışma yaparak kadro oluşturmayı hedefliyoruz."

İl Özel İdaresi yetkilileri müteahhitlerle bir araya geldi

İl Özel İdaresi yetkilileri, müteahhitlerle bir araya geldi.

İl Özel İdaresi Genel Sekreteri Cafer Yılmaz, yaptığı konuşmada, okul yapımında eksikliklerin yaşandığını belirterek, Okul yapımında özellikle detayların konuşulması gerektiğini dile getiren Yılmaz, "İşini tam anlamıyla yapanları ödüllendireceğiz. Yaptığımız işi kendi işimiz gibi görüp önem vermeliyiz. Hep birlikte Gaziantep'e yakışır bir şekilde kaliteli binalar oluşturmamız gerekiyor. Okullar yapılırken organize olmamız gerekiyor" dedi.

İl Genel Meclisi Eğitim Başkanı Ahmet İnal ise iş sırasının takip edilmesi gerektiğini ve binalar yapılırken gereken hassasiyetlerin gösterilmesi gerektiğini ifade etti. (AA)

Başkan Fadıloğlu'nun ziyareti

Şehitkamil Belediye Başkanı Rıdvan Fadıloğlu, İnşaat Müteahhitleri Derneği'ni ziyaret etti.

İnşaat Müteahhitleri Dernek Başkanı Rıdvan Köksüzer ile bir araya gelen Fadıloğlu inşaat sektörüyle ilgili yapılması gerekenler konusunda fikir alışverişinde bulundu. İnşaat Müteahhitleri Dernek Başkanı Rıdvan Köksüzer, inşaat sektörünün sorunları yapılması gerekenler ve ileriye dönük yapılacak çalışmalarla ilgili fikir alışverişinde bulunduklarını belirtti. (AA)

BELDE OFSET MATBAACILIK

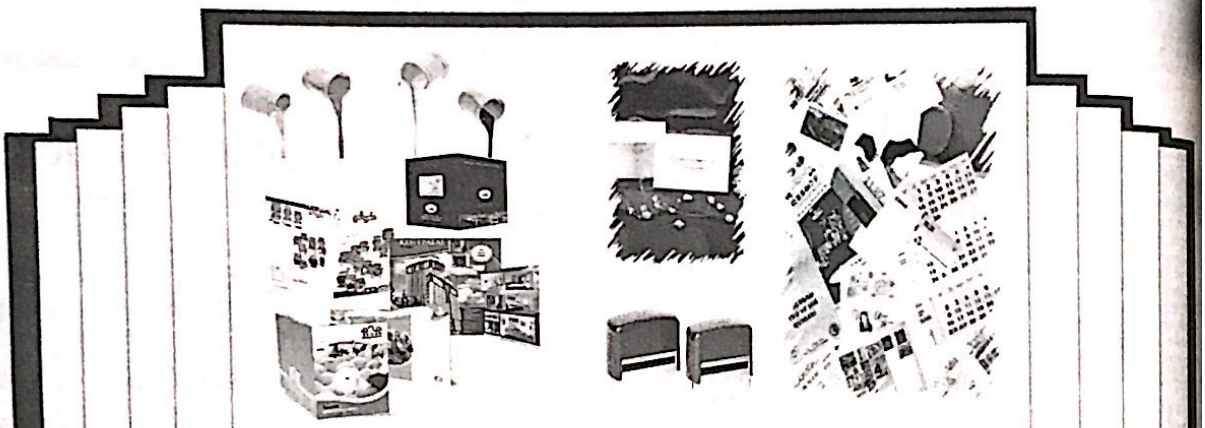

GAZETE, DERGİ, KİTAP, BROŞÜR, AFİŞ, KARTVİZİT, KAŞE, BLOKNOT, TAKVİM

Tel :517 45 50 Fax: 517 60 76

Tahtani Mahallesi Necip Mahmut Cad.16/B NİZİP

CamScanner ile tarandı

...pla Dağıt, Bitsin Ağıt" Dağıtıma Başladı

Cumhuriyet Mahallesi Muhtarlığı tarafından oluşturulan "Topla Dağıt, Bitsin Ağıt" kampanyası ile birlikte ihtiyaç sahiplerine çeşitli evsel eşyaları yanı sıra kıyafet yardımında bulunmaya devam ediyor. Cumhuriyet Mahallesi Muhtarlığı tarafından oluşturulan Sevgi Mağazası'nda yürütülen dağıtımlara ise bugün itibariyle başlandı. Cumhuriyet Mahallesi Muhtarı Temel Mermer'i ziyaret eden, Belediye Başkanı Hacı Ecvet Akdoğan ve Nizip Kaymakamı Yaşar Karadeniz yapılan çalışmaları yerinde inceleyerek, bu konuda çaba sarf eden, maddi ve manevi destek veren hayırsever vatandaşlara plaket verildi. Yapılan plaket takdimi sonrasında bir açıklama yapan Cumhuriyet Mahallesi Muhtarı Temel Mermer, her yıl olduğu gibi, yardımların bu yıl yine devam ettiğini, bugün önceden başvuran 450 kişiye çocuk giyim, ayakkabı ve oyuncak dağıtıldığını söyledi. Elle rinde bulunan ürünlerin hepsi yeni ve kullanılmamış olduğunu belirten Muhtar Mermer, kendisine bu konuda yardımlarını ve desteklerini esirgemeyen Kaymakam Karadeniz, Başkan Akdoğan ve bütün hayırseverlere teşekkür ettiğini söyledi

(Haber Merkezi)

...k Yerel Gazetesi
...P GAZETESİ
...dırış : 1968

...S 2012 ÇARŞAMBA

NİZİP

GÜNLÜK SİYASİ BAĞIMSIZ GAZETE

www.nrlmedya.com

Fiyatı: 25 KRŞ

Maganda Kurşunu Can Alıyordu

Nizip'te Yunus Emre Mahallesi'nde Yunus Emre Parkı yakınlarında meydana gelen olay, şoyle gelişti.

-Arkadaşlarıyla oyun oynayan 11 yaşındaki Ceren Demir'in koluna, nereden geldiği belli olmayan bir kurşun isabet etti. Acı ile kıvranan küçük kız çocuğu yakınları tarafından hemen Nizip Devlet Hastanesi Mehmet Cankesen Acil Ünitesi'ne getirildi.İlk müdahalesi yapıldıktan sonra kurşunu çıkarılmak üzere ameliyata alınan Ceren Demir'in hayati tehlikesinin olmadığı öğrenildi. Olayla ilgili Ceren Demir'in babasının ifadesini alan Polis, olayla ilgili soruşturma başlattı.

(Haber Merkezi)

SODES Projesi İle Eğitime Tam Destek

(Haber Merkezi)

2011 yılında Gaziantep SODES destekleri kapsamında hibe almaya hak kazanan projelerin tanıtılması ve uygulama noktasında hangi aşamada olunduğu yolunda bilgilendirme toplantısı yapıldı. Müslüm Erdoğan İlköğretim Okulu Konferans Salonu'nda saat 10:00 da başlayan Bilgilendirme Toplantısı'na Gaziantep Vali Yardımcısı İbrahim Yurdakul, Nizip Kaymakamı Yaşar Karadeniz, Emniyet Müdürü Mustafa Kantar, Milli Eğitim Müdür vekili Abdullah Dağlı ve ilçemizdeki SODES Projeleri koordinatörleri katıldı. Bilgilendirme Toplantısı, ilçemizde yürütülen SODES projelerinin tanıtılması, pproje yürütülen okul ve eğitim merkezlerinin gezilmesi Müslüm Erdoğan ilköğretim okulunda yenilen yemekle son buldu. İlçemizden toplam 15 projenin seçildiği ve bu kapsamda ilçemize büyük ölçüde maddi desteğin sağlandığı SODES Projesi Toplantısı sonrası bir açıklama yapan Gaziantep Vali Yardımcısı İbrahim Yurdakul, Proje kapsamında yapılan çalışmaları çok beğendiğini söyledi. Vali Yardımcısı Yurdakul; "Projelerle ilgili olarak daha önce kağıt üzerinde yapmış olduğumuz değerlendirme sonucu vermiş olduğumuz onayı, şimdi proje çalışmalarını gezip görünce ne kadar isabet ettiğimizi memnuniyetle görmüş olduk. Sayın Kaymakamımız başta olmak üzere projeler üzerinde emeği geçen herkese, teşekkür ediyorum. Önümüzdeki dönemde de Nizip'teki Sosyal Destek Projelerine katkıda bulunmaya devam edeceğiz" dedi.

Nurdağı'nda 4 bin 624 kök dişi Hint keneviri ele geçirildi

Nurdağı'nda, bir tarlada 4 bin 624 kök dişi Hint keneviri ele geçirildi.

Alınan bilgiye göre, bir istihbaratı değerlendiren polis ekipleri, Aslanlı Mahallesi'nde A.Y'ye ait tarlada Hint keneviri yetiştirildiğine dair bilgi aldı.

Bunun üzerine çalışma başlatan ekipler, tarladaki Hint kenevirini imha etmeye çalışan İ.K, İ.H.A ve A.A'yı gözaltına aldı.

Polis, belirtilen tarlada ekili vaziyette 4 bin 624 kök Hint kenevirini ele geçirdi ve imha etti.

Emniyetteki işlemleri tamamlandıktan sonra adliyeye sevk edilen zanlılar, Cumhuriyet Savcısının talimatı ile tutuksuz yargılanmak üzere serbest bırakıldı.

Polis, tarlayı A.Y'den kiraladığı öğrenilen S.A'nın yakalanması için çalışma başlattı. (AA)

...edbir Al Hayatta Kal" ve "Sıcak Yuvam" projeleri

...sonunda, soba zehirlenmelerinin ...önüne geçmek için uygulanan, ...edbir Al Hayatta Kal" ve "Sıcak ...ojeleri kapsamında yapılan ...ar sonucunda, zehirlenme ...da yüzde 58, zehirlenen insan ...da yüzde 49'luk bir düşüş

...ye Müdürlüğü'nden yapılan ...göre, 2011-2012 kış sezonunda ...ında zehirlenme vakası karşısında ...ından karbonmonoksit gazından ...ması üzerine, harekete geçen, ...ı Polislik Şube Müdürlüğü ...ekinden hazırlanan ve Büyükşehir ...Başkanlığı, İl Sağlık Müdürlüğü, İl ...ğü, İl Milli Eğitim Müdürlüğü, ...ye Müdürlüğü ortaklığı ile ...ı, "Tedbir Al, Hayatta Kal" ve ...Yuvam" projeleri kapsamında yapılan ...lar tamamlandı.

Proje kapsamında belediye sosyal tesislerinde vatandaşlara uygulamalı olarak sobanın nasıl yakılması gerektiğini ve bakım ve montajı anlatıldı. Lodoslu günler öncesinde meteorolojiden alınan bilgiler doğrultusunda vatandaşlar uyarılarak, broşür, afiş ve karbonmonoksit gaz detektörü dağıtıldı.

Açıklamada, TDP Şube Müdürlüğü tarafından uygulanan projeler sonucunda, zehirlenme vakası ve zehirlenen vatandaş sayısında ciddi oranlarda azalma görülmesine rağmen ölüm olaylarının önüne geçilemediği belirtilerek şu bilgiler verildi:

"Proje sonunda 2011-2012 kış sezonunda sobadan zehirlenme olay sayısı 312'den 132'ye, zehirlenen vatandaş sayısı 630'dan 324'e düştü. Uygulanan projeler sonunda zehirlenme olaylarında yüzde 58, zehirlenen vatandaş sayısında yüzde 49 oranında düşüş sağlanmıştır.

Çarpık kentleşmenin öne çıktığı bölgelerde, uygunsuz baca ve havalandırma sistemleri, yakıttan kaynaklanan nedenler ile soba yakılımındaki uygunsuzluklardan meydana gelen karbonmonoksit zehirlenmesi olaylarının devam etmesi üzerine, 2012 yılında da diğer kurum ve kuruluşlarında katılımı ile ölüm olaylarını en aza indirmek amacıyla, Emniyet Müdürlüğü çalışmalarının artarak devam edeceği bildirildi." (AA)

Yitik : Nüfus Cüzdanımı Kaybettim hükümsüzdür. Süleyman ÇETİN

CamScanner ile tarandı

BÖLGENİN KALKINMA PLANLARI HAZIRLANIYOR

İpekyolu Kalkınma Ajansı Genel Sekreteri Özkan: -"2011 yılında bölgemizde 84 projeye toplam 20,5 milyon TL mali destek sağladık. 2012 yılında projelere mali destek yerine, bölgenin kalkınması için planlamalara ağırlık vereceğiz"

İpekyolu Kalkınma Ajansı Genel Sekreteri Bülent Özkan, 2011 yılında bölgede 84 projeye toplam 20,5 milyon TL mali destek sağladıklarını belirterek, "2012 yılında projelere mali destek yerine, bölgenin kalkınması için planlamalara ağırlık vereceğiz" dedi.

Özkan, yaptığı açıklamada, sorumluluk alanlarında bulunan Gaziantep, Adıyaman ve Kilis'te geçen yıl destek verdikleri 84 projenin 12'sinin küçük ölçekli altyapı projesi, 40'ının müteşebbisler tarafından hazırlanan projeler, 32'sının ise turizm sektörü ile ilgili olduğunu ifade etti.

Destekledikleri projelerin, illerin kalkınması açısından hayati öneme sahip olduğunu dile getiren Özkan, şu bilgileri verdi:

"2011 yılında 3 ildeki kamu kurumları tarafından ajansımıza sunulan 12 küçük ölçekli altyapı projesine gerekli incelemelerin ardından 6,5 milyon TL destek sağladık. Bölgede geçen yıl önemli müteşebbisler tarafından sunulup destek verdiğimiz üniversite-sanayi-toplum işbirliği kapsamında hazırlanan 40 projeye de 6 milyon lira mali destek verildi. Yine bölgenin kalkınmasında önemli gördüğümüz turizm sektörünün geliştirilmesi amacıyla hazırlanan 32 projeye de 8 milyon lira mali destek verdik. Kısacası, 2011 yılında 84 projeye toplam 20,5 milyon TL destek sağladık."

Özkan, 2012 yılında ise projelere destek yerine kalkınma planlarına önem vereceklerini dile getirerek, şunları kaydetti:

"2012 yılında projelere destek yerine bölgenin kalkınması için planlamalara ağırlık vereceğiz. Yani, 2012 yılında hiç bir projeye mali destek vermeyeceğiz. Bu kapsamda, sorumluluk alanımızda bulunan 3 ilin, sosyal, kültürel, iktisadi ve üretime yönelik bölge planlarını hazırlayacağız."

Bülent Özkan, 2012 yılında bölgenin kalkınması amacıyla bölge sınırları içerisindeki illerde kalan Fırat Havzası'nın Turizm Master Planı'nın yapılacağını da sözlerine ekledi. (AA)

Piyano Yarışması ödülleri sahiplerini buldu

Büyükşehir Belediyesi'nin organizasyonunda, GTO Güzel Sanatlar Lisesi iş birliği ve GAÜN Türk Musikisi Devlet Konservatuvarı katkılarıyla bu yıl ilki düzenlenen Piyano Senliği'nde gerçekleştirilen Piyano Yarışması ödülleri sahiplerini buldu.

Belediyeden yapılan açıklamaya göre, yarışmaya Gaziantep'in yanı sıra İzmir, Muğla, Edirne, Kocaeli, Sınır, Ankara, Bolu, Manisa, Aydın-Kuşadası Güzel Sanatlar Liseleri'nden 25 öğrenci katıldı.

Büründen başarılı performansların sergilendiği yarışmada, Prof. Dr. Nergiz Şakirzade Sarı, Prof. Dr. Mahmut Metin Sarı, Prof. Dr. Babek Kurbanov jüri üyeleri olarak yer aldı.

Yarışmada birincilik ödülünü Edirne Güzel Sanatlar ve Spor Lisesi'nden Özgür Eser, İkincilik Ödülünü İzmir Ümran Baradan Güzel Sanatlar ve Spor Lisesi'nden Nazlıcan Süslen, Üçüncülük Ödülünü Aydın-Kuşadası Naci Akdoğan Lisesi'nden Tutku Şahinalp alırken, mansiyon ödülünün sahibi Bolu Güzel Sanatlar ve Spor Lisesi'nden Bilgehan Hoşafçı oldu.

Ödüllerini Büyükşehir Belediyesi Kültür ve Sosyal işler Daire Başkanı Sema Maraşoğlu, GAÜN Türk Musikisi Devlet Konservatuvarı Müdürü Hakan Tatyüz, Öğretim Görevlisi Yusuf Özbaş ve GTO Güzel Sanatlar Lisesi Müdür Yardımcısı Mehmet Özcan'dan alan öğrenciler, heyecanlarını öğretmenleri ve aileleriyle paylaştı. (AA)

"Mektupla Gelen Kitap Projesi"

Özel Sanko İlköğretim Okulu 3. sınıf öğrencileri, düzenledikleri "Mektupla Gelen Kitap Projesi" kapsamında Bitlis'teki üç köy okuluna okudukları kitaplarla birlikte yazdıkları mektupları gönderdi.

Okuldan yapılan açıklamaya göre, öğrenciler Bitlis'in Tanrıyar, Narlıdere ve Yeşilsırt köylerinde daha önce hiç tanımadıkları yaşıtlarına okudukları kitap hakkındaki duygu ve düşünceleriyle birlikte kendilerini tanıtan mektubu kitaplar aracılığıyla iletti.

Daha sonra mektup arkadaşlarından cevap alan öğrenciler, kendileri gibi kitap dostu birer mektup arkadaşı edinirken, aynı zamanda da bir başkası ile kitabını paylaşmanın mutluluğunu yaşadı.

Özel Sanko İlköğretim Okulu Müdürü Handan Şahintaş, öğrencileri bu proje sayesinde paylaşmanın önemini bir kez daha kavradıklarını belirtti.

Kitaplar aracılığıyla kurulan iletişimin mekanları ortadan kaldırdığını ifade eden Şahintaş, "Kitaplarla yeni dostluklar oluşturmak için gelecekte de çalışmalarımız olacaktır" dedi. (AA)

Eroini ayakkabısının tabanına saklad...

Gaziantep'te 2 aytı operasyonda 2,5 kilogram esrar ile 500 gram eroin ele geçirildi.

Gaziantep Emniyet Müdürlü-ğü'nden yapılan açıklamaya göre, Kaçakçılık ve Organize Suçlarla Mücadele Şubesi ekiplerince, Cumhuriyet Başsavcılığı koordinesinde uyuşturucu madde kaçakçılığı ve ticareti yapan kişilere yönelik yürütülen çalışmada, Aydınlar Mahallesi'nde bir evde arama yapıldı.

Burada üst aramasından geçirilen R.G'nin 500 gram eroini ayakkabısının tabanına gizlediği belirlendi. Ekipler başka bir operasyonda ise 2 kişinin üzerinde 2 kilo 500 gram esrarla ele geçirdi. Ele geçirilen uyuşturucuyla ilgili 3 kişinin gözaltına alındığı ve soruşturmanın sürdürüldüğü kaydedildi. (AA)

Nöbetçi Eczane

BUGÜN-BU GECE NİZİP ECZANESİ NÖBETÇİDİR

NİZİP

Yıl: 44 Sayı: 6198 16 MAYIS 2012

BELDE RADYO, TV YAYINCILIK VE REKLAMCILIK A.Ş ADINA
İmtiyaz Sahibi
Osman ALPASLAN

Yazı İşleri Müdürü
Mehmet Metin İLİKSOY

Hukuk Danışmanı
Av. Murat DEMİR

Muhabirler
Ahmet ALPASLAN Şule DAYI

YAYIN TÜRÜ: GÜNLÜK YEREL SÜRELİ YAYIN

YÖNETİM YERİ: Saha Mah. Belediye Işhanı Kat:6 Nizip/Gaziantep
TEL: 0 342 517 20 63 - 517 63 20
FAX: 0 342 517 60 76

BASKI YERİ: Belde Ofset Matbaacılık
Adres: Tahtani Mah. Necip Mahmut Cad. 16/B
TEL: 0 342 517 45 50 FAX: 517 60 76

Gazetemiz Basın Konseyi ve Nizip Gazeteciler Cemiyeti Üyesidir.

Nizip gazetesinde yayınlanan yazı, haber ve fotoğrafların tüm ... hakkı Belde Radyo Tv Yayıncılık A.Ş. ye aittir. Kaynak gösterilerek ... dahi izinsiz kullanılamaz.

Nizip Gazetesi Basın Meslek İlkelerine Uymaya Söz Vermiştir. Makale ve köşe yazılarının sorumluluğu yazarlarına, reklamların sorumluluğu reklam verenlere aittir.

İslahiye Belediye Başkanı Uludağ'dan Anneler Günü yemeği

İslahiye Belediye Başkanı Malike Uludağ, "Anneler Günü" dolayısıyla şehit anneleri ve yakınlarına yemek verdi.

Anneler Günü dolayısıyla İslahiye Belediyesi hizmet binası üst katındaki kafeterya'da verilen akşam yemeğinde bir araya gelen şehit anneleri ve yakınları samimi bir ortamda sohbet etti.

Anneler Gününde bir araya gelmelerinden dolayı duyduğu memnuniyeti ifade eden Belediye Başkanı Uludağ, şöyle konuştu: "Yemekte bulunan tüm şehit annelerimizin bu özel ve anlamlı gününü kutluyoruz. Bizler Cennetin anaların ayaklarının altında olduğunu biliyoruz. Baş tacımız olan annelerimizi sadece Anneler Günü'nde değil, yılın her günü hatırlamamız gerekiyor. Bu vesile ile tüm annelerin ellerinden öpüyor, anneler gününü kutluyorum." Yemeğe, Belediye Başkan Yardımcısı Mehmet Uludağ, İlçe Emniyet Müdürü Enver Soylu, İlçe Askerlik Şubesi Başkanı Personel Binbaşı Mehmet Bülbül, İlçe Jandarma Bölük Komutanı Yüzbaşı Ömural Beşikçi da eşleriyle birlikte katıldı. (AA)

23 ton kaçak motorin ele geçirildi

Oğuzeli ilçesinde 23 ton kaçak motorin ele geçirildi.

Bir istihbaratı değerlendiren Oğuzeli İlçe Emniyet Müdürlüğü Asayiş Büro Amirliği ekipleri, Karkamış'tan Gaziantep'e giden Bahri T'nin kullandığı 27 P 8844 plakalı minibüsü Barak Caddesi'nde durdurdu.

Araçta yapılan aramada, "Fiber depo"larda toplam 23 ton kaçak motorin bulundu. Ele geçirilen motorinin Suriye'den yurda kaçak yollarla getirildiği tespit edildi.

Minibüse el koyan ekipler, sürücü Bahri T'yi gözaltına aldı. İşlemlerinin ardından nöbetçi mahkemeye çıkarılan Bahri T, tutuksuz yargılanmak üzere serbest bırakıldı. (AA)

Trafik kazası: 1 ölü, 1 yaralı

Gaziantep'in Oğuzeli ilçesinde, otomobilin devrilmesi sonucu, 1 kişi öldü, 1 kişi ağır yaralandı.

Edinilen bilgiye göre, Mustafa Akgöz (32) yönetimindeki 27 Z 1189 plakalı otomobil, Oğuzeli-Gaziantep karayolunun 4. kilometresinde kaldırımdaki ağaçlara çarpıp devrildi. Kazada, sürücü Mustafa Akgöz olay yerinde öldü, yaralanan kardeşi Zehra Akgöz, Gaziantep Dr. Ersin Arslan Devlet Hastanesi'nde tedavi altına alındı. Zehra Akgöz'ün hayatı tehlikesinin bulunduğu öğrenildi. (AA)

CamScanner ile tarandı

Çevreci Otobüsler" için ihale süreci başladı

ziantep Büyükşehir Belediyesi, "çevreci otobüsler" projesi için iki aşamalı ihale süreci başlattı

ziantep Büyükşehir elediyesi, "çevreci otobüsler" projesi için lı ihale süreci başlattı

şehir Büyükşehir i'nden yapılan ula, çevre kirliliğini amaçlayarak ın sıkıştırılmış doğal NG) çalışan "çevreci halesi projesinin ve sorunsuz esi için Çek eti'nden ASPIRO k firmasıyla belirtildi.

de açık yapılacak ihale sonucunda CNG ile çalışan 50 yeni otobüs satın alınması bedefleniyor.

Ekolojik kent, çöpten enerji elde edilmesi, tıbbi atıkların sterilizasyonu ve bertaraf edilmesi gibi çevreci projelere de imza atan Gaziantep Büyükşehir Belediyesi, Çek Cumhuriyeti'nden ASPIRO danışmanlık firmasıyla anlaştı.

ASPIRO, Avrupa İmar ve Kalkınma Bankası'nın (EBRD) finanse ettiği iki aşamalı ihale sürecinde, şartnamenin ve

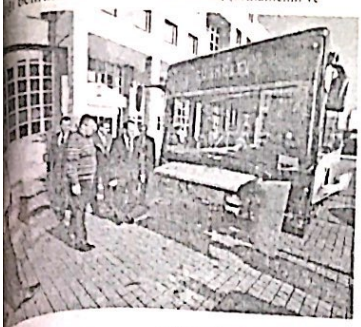

projenin düzgün, şeffaf, hesap verilebilir bir şekilde ilerlemesini sağlamak amacıyla Gaziantep Büyükşehir Belediyesi'ne danışmanlık hizmeti verecek."

Proje hakkında detaylı bilgi edinmek isteyen ilgililerin, Gaziantep Büyükşehir Belediyesinin resmi internet sitesi 'www.gaziantepbld.gov.tr' ile EBRD'nin web sitesi 'www.ebrd.com' adreslerini ziyaret edebileceği kaydedildi. (AA)

Büyükşehir Belediyesi mayıs ayı meclis toplantısı yapıldı

Gaziantep Büyükşehir Belediyesi Mayıs ayı meclis toplantısının 1. birleşimi Büyükşehir Belediyesi Meclis Salonu'nda yapıldı.

Büyükşehir Belediyesi'nden yapılan açıklamaya göre, Büyükşehir Belediye Başkanı Asım Güzelbey'in başkanlığını yaptığı meclis toplantısında, yoklamanın ardından bir önceki dönem tutanağının oylanmasıyla maddelerin görüşülmesine geçildi.

Meclis de Özel Cahit Nakıboğlu İlköğretim Okulu 4. sınıf öğrencileri de gündeme alınan maddelerin oylanmasını izleyerek meclis üyelerini gözlemlediler.

Bir aylık faaliyet çalışmalarını slayt eşliğinde anlatan Güzelbey, geçen hafta perşembe ve cuma günü Gaziantep'te "göç" konulu önemli bir toplantının yapıldığını hatırlattı. Gaziantep'in göç alan, aynı zamanda göçün hem olumlu hem de olumsuz etkilerini bünyesinde hisseden bir şehir olduğunu belirten Güzelbey,şunları kaydetti: "Özellikle 1980'li yılların sonunda başlayan yoğun göç Gaziantep nüfusunun birden bire artmasına neden olmuş. Bu bir takım sorunları da beraberinde getirmiştir. Özellikle 2 binli yılların başında şehrimiz sokak çocukları ve madde bağımlılarıyla maalesef tanışmış durumdaydı. Ama diğer taraftan da göç alan bir şehir olarak nüfusu hızla artmış, ekonomisi güçlenmiş, şehirde bir canlılık ve ekonomik faaliyet meydana gelmiştir. Bugün Türkiye'de şehirleri, cazibesi azalan şehirler ve cazibesi artan şehirler olarak iki gruba ayırabiliriz. Maalesef kentlerin büyük bir çoğunluğunun nüfusu hızla azalıyor, insanlar daha büyük şehirlere göç ediyor. Biz göçün olumlu taraflarını yaşamış bir şehiriz."

Kentte yaşanan son gelişmeleri de değerlendiren Güzelbey, Güney Kore ve Lübnan'dan sonra Almanya'nın Ludwigshafen kenti ile de Kardeş Şehir olma kararı alındığını dile getirdi. Büyükşehir Meclisi'nde gündeme alınan 70 madde görüşüldü.

Gündeme alınan maddelerle ilgili komisyon raporlarının okunmasının

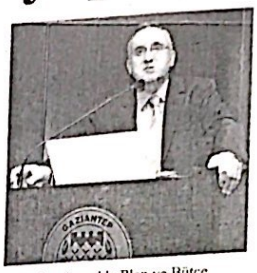

ardından 4 madde Plan ve Bütçe Komisyonuna, 3 madde tarife komisyonuna, 50 madde İmar ve Bayındırlık komisyonuna, çalışmaları devam eden 2 madde için komisyona ek süre verilmesine, 11 maddenin de teklif karar olan kabulüne oy birliği ile karar verildi.

Büyükşehir Belediyesi Meclisi'nin gündeminde görüşülecek başka madde kalmadığından Mayıs Ayı 2. birleşiminin 18 Mayıs Cuma günü saat 15.00'de yapılmasına karar verildi. (AA)

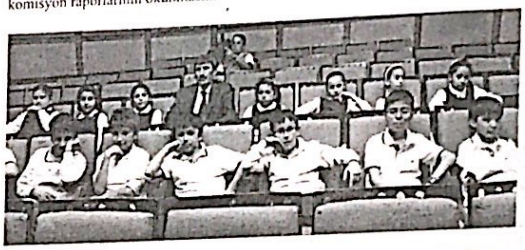

ziantep'te hırsızlık operasyonu

ve iş yerlerine ait depolardan hırsızlık ığı belirlenen 7 zanlı gözaltına alındı

Gaziantep'te, bazı ev ve iş yerlerine ait depolardan hırsızlık yaptığı belirlenen 7 zanlı gözaltına alındı.

Emniyet Müdürlüğünden alınan bilgiye göre, kent merkezinde çok sayıda ev ve iş yerlerine ait depolardan hırsızlık yapıldığını belirleyen Asayiş Şube Müdürlüğü Hırsızlık Büroları ekipleri, Cumhuriyet Başsavcılığı'nın talimatıyla görevlendirilen teknik ve fiziki takibe aldı.

Yapılan takibin ardından kimliği belirlenen 7 zanlının yakalanması için çeşitli semtlerde eş zamanlı operasyon düzenlendi. Operasyonda Erkan Ç, Hasan E, Mehmet S, Hamit K, Mehmet K, Uğur Ömer S. ve Mehmet A. gözaltına alındı.

Zanlıların ev ve iş yerlerinde yapılan aramada çalıntı 1 buzdolabı, 18 kilogramlık 6 teneke zeytin yağı ve çok sayıda elektronik ev eşyası bulundu.

Emniyet Müdürlüğü'nde sorguları yapılan zanlıların, çeşitli semtlerde 36 ayrı depodan hırsızlık olayına karıştığı ve çaldıkları malzemeleri bazı iş yerlerine sattıkları belirlendi.

Olayla ilgili soruşturma sürdürülüyor. (AA)

Evlilik Okulu'ndan kursiyerlere yönelik eğitim semineri

(AA)

Anneler Şanlıurfa gezisinden döndü

İslahiye Belediyesi'nin Anneler Günü'ne özel Şanlıurfa gezisine katılan anneler geziden döndü. İslahiye Belediyesi, zor şartlar altında hayat mücadelesi veren 18 İslahiye'li kadını Anneler Günü'ne özel olarak Şanlıurfa Balıklı Göl çevresi ile Birecik Fırat kenarında geziye gönderdi. Anneler Günü'ne özel düzenlenen gezide unutulmaz anlar yaşayan kadınlar tekne gezisi de yaptılar. Gezide kadınlara, İslahiye belediyesi Gönüllü Hanımlar Meclisi Başkanı Berrin Şaşmaz ve Başkan Yardımcısı Sevgi Kaya eşlik etti. Geziden dönen kadınlar çok farklı bir anneler günü yaşadıklarını çok güzel yerleri gezip gördüklerini dile getirerek belediye başkanı Malike Uludağ'a teşekkür ettiler.

Şahinbey Belediyesi tarafından yürütülen "Evlilik Okulu" projesi kapsamında Yaşar Torun Gençlik Merkezi'nde eğitim alan kursiyerlere aile planlaması, üreme sağlığı, hijyen, güvenli gebelik, anne sütünün önemi ve aile içi sağlık konularında eğitim semineri verildi.

Şahinbey Belediyesi'nden yapılan açıklamaya göre, Şahinbey Belediyesi öncülüğünde Zirve Üniversitesi, Gaziantep Emniyet Müdürlüğü, İl Milli Eğitim Müdürlüğü, İl Sağlık Müdürlüğü ve İl Müftülüğü olmak üzere beş kurumun desteği ile verilen eğitimlerde kursiyerlere evliliğin sağlam temeller üzerine oturtulması noktasında açıklayıcı bilgiler verildi.

Abdülkadir Konukoğlu Ana Çocuk sağlığı ve Aile Planlaması Merkezi hemşiresi Gönül Uğur ve Duygu Aktaş, Evlilik Okulu projesi hakkında verilen bilgiler sonrasında aile planlaması, anne sütünün önemi, hijyen ve aile içi sağlık konularında bilgiler verdi.

Proje kapsamında kursiyerlere yönelik aile planlaması, anne sütünün önemi gebelik, ve aile içi sağlık konularında eğitimler verdiklerini kaydeden Gönül Uğur, eğitim semineri kapsamında aile planlamasında annelerin öncelikle kendilerine değer vermesi gerektiğini belirtti.

Uğur, erken yaşta yanlış bilgilerle evlilik yapmak ve çocuk sahibi olmanın insan sağlığını olumsuz etkilediğini ve aile planlamasının çiftlerin istedikleri sayıda istenilen zamanda çocuk sahibi olduğunu ifade etti. (AA)

CamScanner ile tarandı

Gençlik koşusu ve halk yürüyüşü

NİZİP

19 Mayıs Atatürk'ü Anma Gençlik ve Spor Bayramı etkinlikleri kapsamında gençlik koşusu ve halk yürüyüşü etkinliği düzenlendi.

Gençlik Hizmetleri ve Spor İl Müdürlüğü tarafından düzenlenen etkinlikler Demokrasi Meydanı'nda yapılan saygı duruşu ve İstiklal Marşı'nın okunması ile başladı.

Program, gençlik koşusu ve halk yürüyüşü ile sona erdi.

Etkinliğe Gençlik Hizmetleri ve Spor İl Müdürlüğü Yahya Sahan, Amatör Spor Kulüpleri Federasyonu (ASKF) Başkanı Abdulkadir Gözegir ve Gençlik Hizmetleri ve Spor İl Müdürlüğü yöneticileri katıldı. (AA)

Çocuk Sanat Merkezi'nden Anneler Günü hediyesi

Gaziantep Valiliği koordinasyonunda Büyükşehir Belediyesi tarafından yürütülmekte olan ve Kalkınma Bakanlığı tarafından Sosyal Destek Programı (SODES) kapsamında finanse edilen Çocuk Sanat Merkezi'nde Anneler Günü kutlandı.

Belediyeden yapılan açıklamaya göre, 6-16 yaş gruplarında çocukları sanatla buluşturan merkezde, çocuklar el sanatları, mozaik ve seramik atölyelerine anneleriyle birlikte katıldı.

Anneleriyle birlikte sınıfta seramik ve mozaik yapan çocuklar, eğlenceli saatler geçirdi.

Ayrıca, resimler "Anneler Günü" ne özel çizildi, ebru çalışmalarında laleler karanfiller anneler için boyandı. Çocuk tiyatro toplulukları da anneleri için hazırlık yaptı.

Kendi el emekleriyle yaptıkları sanat eserlerini bu kez anneleri için yapmanın mutluluğunu yaşayan çocuklar kadar hediyelerini çocuklarıyla birlikte yapan annelerin de mutlu olduğu gözlendi.

Proje Koordinatörü ve Büyükşehir Belediyesi Kültür ve Sosyal İşler Daire Başkanı Sema Marangoz, açıklamasında, çocukların var olan yeteneklerini ortaya çıkarmak, kendilerini özgürce ifade etmelerine, estetik duygularının gelişmesine olanak sağlamak için Çocuk Sanat Merkezinin hazırlandığını dile getirdi. (AA)

Masa tenisi turnuvası tamamlandı

Şahinbey Belediyesi tarafından "Gençlik Haftası" etkinlikleri kapsamında bu yıl ikincisi düzenlenen masa tenisi turnuvası tamamlandı.

Şahinbey Belediyesi tarafından "Gençlik Haftası" etkinlikleri kapsamında bu yıl ikincisi düzenlenen masa tenisi turnuvası tamamlandı. Şahinbey Belediye Başkanı Mehmet Tahmazoğlu, başkan yardımcıları ve belediye meclis üyelerinin katıldığı turnuvanın ödül töreni Şahinbey Spor Salonu'nda yapıldı. Şahinbey Belediye Başkanı Mehmet Tahmazoğlu, burada yaptığı konuşmada, turnuvaya 74 takım ve 389 ferdi başvurunun yapıldığını belirtti. Turnuvanın başarılı bir şekilde tamamlandığını ifade eden Tahmazoğlu, "Turnuvaya katılan ve emeği geçen herkese teşekkür ediyorum. Dereceye giren sporcuları da kutluyorum. Sporu seviyoruz ve bu tür etkinliklerin yaygınlaştırılmasını istiyoruz" dedi. 14 kategoride, 74 takım ve 389 ferdi başvurunun yapıldığı turnuvada, takımlar küçük bayanlarda, Özel Emine Nakiboğlu İlköğretim Okulu, genç bayanlarda Yavuzlar İlköğretim Okulu, yıldız bayanlarda Avukat Mahmut Düşün Meslek Lisesi, küçük erkeklerde Sami Komukoğlu İlköğretim Okulu, yıldız erkeklerde Karataş İMKB İlköğretim Okulu ve genç erkeklerde de Özel Sanko Okulları İlköğretimOkulu'nun birinci olduğu bildirildi. Ferdi başvurularda küçük bayanlarda Elif Şener, genç bayanlarda büyük bayanlarda Zeynep Küçük, Ömer Faruk Cengiz, yıldız erkeklerde Güler, genç erkeklerde Doğanay Gençler erkeklerde de Salım Bilgin'in birinci

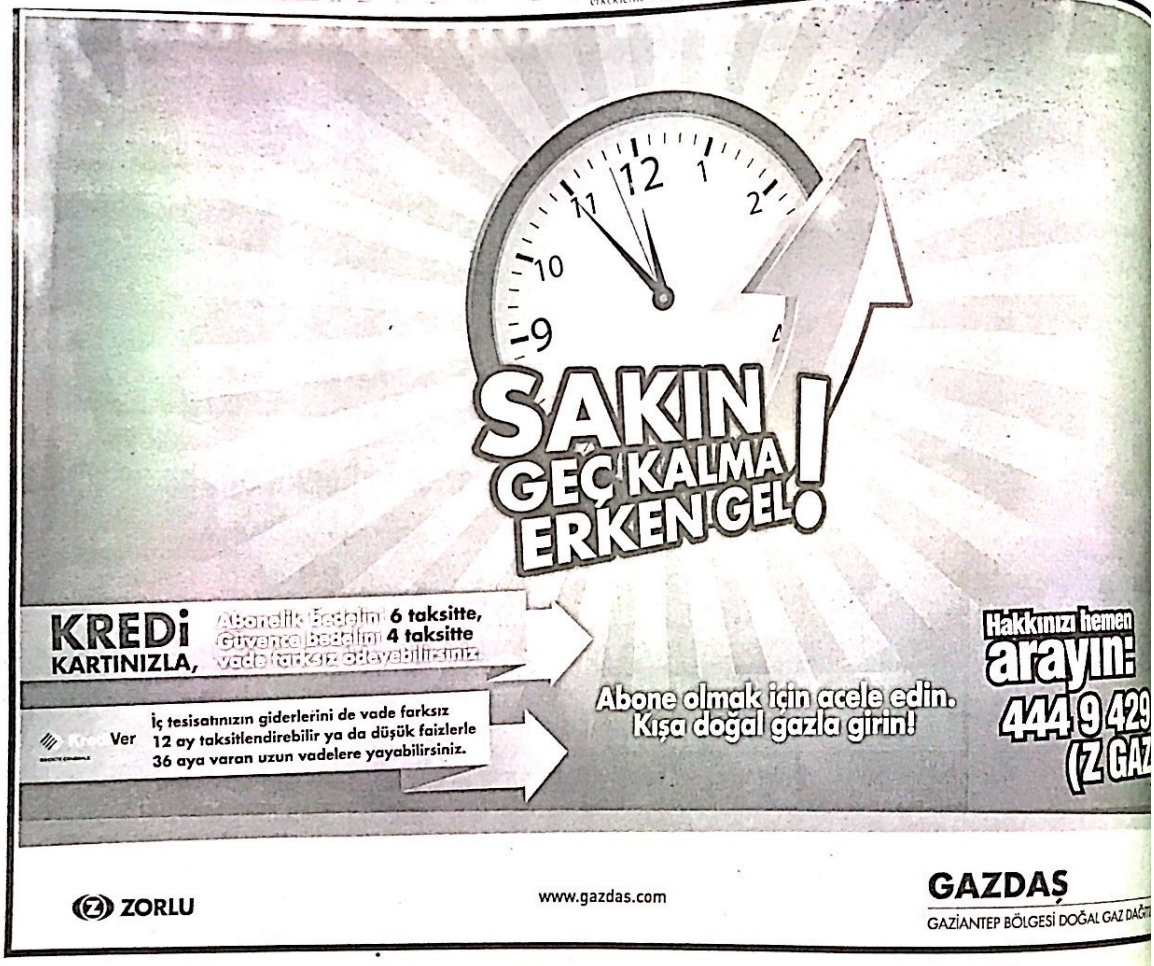

CamScanner ile tarandı

İzin'in İlk Yerel Gazetesi
NİZİP GAZETESİ
Kuruluş : 1968

NİZİP

GÜNLÜK SİYASİ BAĞIMSIZ GAZETE

MAYIS 2012 SALI | www.nrlmedya.com | Fiyatı: 25 KRŞ

AK Parti Gaziantep Milletvekili Ali Şahin:

"Yaşlanan üretim gücünü ve dinamizmini kaydeden dünya ülkeleri, göç politikalarını değiştiriyor"

AK Parti Gaziantep Milletvekili Ali Şahin, yaşlanan, üretim gücünü ve dinamizmini kaybeden dünya ülkelerinin, göç politikalarını köklü bir biçimde değiştirerek, göçü kaliteli ve dinamik hale getirmek için teşvik etmeye başladıklarını bildirdi.

Aile ve Sosyal Politikalar Bakanlığı ve Gaziantep Üniversitesi (GAUN) işbirliği ile gerçekleştirilen "Türkiye'nin ve Dünyanın Gerçeği Göç" adlı uluslararası sempozyumda "Dünyada Göç" konulu sunum yapan Güney Asya Stratejik Araştırmalar Merkezi Başkanı da olan milletvekili Ali Şahin, göçün yeryüzünde doğal dengelere bağlı olarak gerçekleşen bir değişim ve dönüşüm hareketliliği olduğunu belirtti.

Şahin, tarihteki göçlerin insanlığın gelişimi, kimi millet ve medeniyetlerin oluşumu, kimilerinin de ortadan kalkması gibi insanlık üzerinde çok güçlü etkiler bıraktığını kaydetti.

Bugüne kadar dünya üzerinde ve ülkeler arasında gerçekleşmiş göçlere bakıldığında göçlerin savaş, ekonomi, kültür, iklim değişiklikleri, dini ve siyasi etkenlerle tetiklendiğini dile getiren Şahin, göçlerin niteliğinin ve oluşturduğu algının zaman içerisinde değiştiğine dikkati çekti.

Şahin, özellikle yaşlanan, üretim gücünü ve dinamizmini kaybeden dünya ülkelerinin, göç politikalarını köklü bir biçimde değiştirerek göç mıknatıslarıyla ülkelerine olan göçü kaliteli ve dinamik hale getirmek için teşvik etmeye başladıklarını anlattı.

Gelecekte, dünya ülkelerinin doğru yeteneklerle ideal kültürel karmaya ulaşabilmek adına, özellikle göç veren ülkeleri hedefleyeceğini ve kendilerini göç için ideal varış noktaları olarak pazarlayacaklarını belirten Ali Şahin, bugün sadece Filipinler gibi birkaç ülkenin vasıflı işçileri başka ülkelere göndermek üzere göç ailelerine para göndermek üzere göç etmeye aktif olarak teşvik ettiğini anlattı. Şahin, bugün dünyada 213 milyondan fazla uluslararası göçmen bulunduğunu ve bunun da dünya nüfusunun yüzde 3,1'i anlamına geldiğini belirte rek, bunların 15 milyonunun Birleşmiş Milletler tarafından sığınmacı olarak sınıflandırıldığını söyledi.

Sunumunun ardından milletvekili Ali Şahin'e Gaziantep Üniversitesi Rektörü Prof. Dr. Yavuz Coşkun tarafından hediye takdim edildi. (Haber Merkezi)

Üniversitelilerden Gezi Turu

Gaziantep Üniversitesi Fen Edebiyat Fakültesi Tarih Bölümü Öğrencileri, Prof. Dr. Bilgehan Pamuk, Doç. Dr. Murat Agarı ve Yardımcı Doç. Dr. Yaşar Büyükoğlu Başkanlığı'nda organize edilen gezi kapsamında Nizip Osmanlı Parkı'nda kahvaltı yaptılar. Yardımcı Doç. Dr. Yaşar Büyükoğlu, Nizip İlçe sakinlerine hizmet veren Osmanlı Parkı'nın Nizip halkı için güzel bir eğlence ve dinlenme tesisi olduğunu belirterek, bu tesisi Nizip'e kazandırdığı için Nizip Belediye Başkanı Hacı Fevzi Akdoğan'a teşekkür etti. Büyükoğlu, bu gezi kapsamında öğrencilerimizle, Birecik, Halfeti Rum Kale Turu yaptık, Gaziantep'e geçmeden önce Hacıbaba Kadayıf ve Dondurma Salonunda keçi sütünden yapılan dondurma yemeden olmazdı. Öğrencilerimizle birlikte oldukça güzel ve eğlenceli bir yaşadık" diye konuştu. (Haber Merkezi)

Kendileri Yazdı Kendileri Oynadı

Nizip Hatice Kâmil Pekmez İlköğretim Okulu tarafından komedi tiyatrosu düzenlendi. Öğretmenlerin kendilerinin yazıp kendilerinin oynadığı senaryoda herkesi güldürüp eğlendirdiler. Akşam saat 20.30'da Nizip Ticaret Borsası Konferans Salonu'nda düzenlenen komedi tiyatrosunda aileler, çocukları ve öğretmenler güzel bir gece yaşadılar. Nizip ilçe milli eğitim Müdürlüğü'nün katkılarıyla düzenlenen elde edilen gelir yine okulda kullanılacak. Öğretmenlerin kendileri yazıp kendilerinin oynadığı tiyatro oyunu herkes tarafından çok ilgi gördü. (Haber Merkezi)

Başkan Akdoğan'a Teşekkür Ziyareti

29 Nisan 2012 tarihinde Antalya'da yapılan Ümitler Türkiye Taekwando Şampiyonası'nda 63 kilo sıklet kategorisinden Türkiye Birincisi Nizip Mehmet Akif Ersoy Spor Lisesi Merkezi Kursiyeri Taekwando sporcusu Yusuf Kocaman, Halk Eğitim Merkezi Müdürü Suna Sertpolatwando Öğretmeni Ali Gökçe'nin Kalkan Belediye Başkanı Hacı Fevzi Akdoğan'a, sponsorluğundan ve desteklerinden dolayı teşekkür ziyaretinde bulundular. Ziyaret nedeniyle bir açıklama yapan Başkan Akdoğan, Yusuf Kocaman'ın bu başarısı ile ilçemiz gençlerine ve spora yeni başlayanlara bir model olduğunu söyledi. Başkan Akdoğan; "Başarısından ötürü, Yusuf Kocaman ve emeği geçen herkese şahsım ve Nizip halkı adına şükranlarımı sunuyorum" dedi. Nizip Halk Eğitim Merkezi Müdürü Suna Sertpolat ise, İlçemizde spora yönelik büyük destekleriyle bilinen Belediye Başkanı Akdoğan'ı, desteklerinden dolayı ziyaret ettik. Gerek spora, gerekse sporcularımıza verdiği desteklerden dolayı teşekkür ediyorum" dedi. Şampiyonluk başarısının ilçemiz gençlerine ilham kaynağı olmasını isteyen Yusuf Kocaman ise; "Başladığım bu yolda hedefimi hep yüksek lerden seçtim ve çok şükür istediğim yere de geliyorum. Başarımda bana destek olan başta ailem olmak üzere, hocama ve değerli büyüklerime teşekkür ediyorum" diye konuştu. (Haber Merkezi)

Kan Vermek Duyarlılıktır

Nizip Kızılay Şubesi'nin organizasyonu ile ilçeye gelen Gaziantep Kızılay Kan Merkezi, Okan Parkı içerisinde ilçe halkından gönüllü olarak kan vermek isteyenlerden kan aldılar.

Okan parkı içerisinde gerçekleşen kan bağışı kampanyasına her zaman olduğu gibi Nizipliler duyarsız kalmayıp gönüllü olarak kan bağışında bulundular. Kan bağışı yapan bir vatandaş, geçmiş yıllarda oğlunun rahatsızlığından dolayı Kan'a ihtiyaç duyduğunu, şimdi ise 64 yaşında olmasına rağmen elinden gelse sürekli kan bağışı yapabileceğini söyleyerek, her vatandaştın kan vermesi gerektiğini belirtti Yapılan kan bağışı ile ilgili bir açıklama yapan Dr. Mehmet Akıncı "Kan acil değil, daimi ihtiyaçtır. Sağlıklı bir insan, yılda en az 3 defa kan verebilir. Kan bağışı kampanyasında Niziplıler bayağı duyarlı. Vatandaşlarımız kan verme konusunda herhangi bir korku ya da endişeye kapılmasın, biz zaten kişileri burada değerlendirdikten sonra, kan vermeye elverişli ise kan alıyoruz. Duyarlılık gösteren tüm Niziplılere teşekkür ediyorum" dedi.

(Haber Merkezi)

Tarım işçilerinin tehlikeli yolculuğu

Araban'da, tarım işçilerinin ulaşımda traktör römorkunu ya da kamyon kasalarını kullanması tehlikeye davetiye çıkartıyor.

Çalışacakları bahçelere gitmek için ucuz olduğu için traktör ya da kamyonları tercih ediyor. Çok sayıda işçinin ulaşım için tercih ettiği bu yolculuk zaman zaman çok üzücü trafik kazalarının meydana gelmesine de neden oluyor.

Araban'ın yanı sıra, şehirler arası yollarda da mevsimlik işçilerin ulaşımda özellikle kamyonları tercih etmesi de ölümlü kazaların meydana gelmesine neden oluyor.

Yetkililerin uyarmasına karşın, bu tehlikeli yolculuklar, son yıllarda azalmasına karşılık halen devam ediyor. (AA)

Gaski genel kurulu toplandı

Gaziantep Büyükşehir Belediyesi Gaski Genel Kurulu mayıs ayı 1. olağan toplantısının 1. oturumunu gerçekleştirdi.

Belediyeden yapılan açıklamaya göre, Büyükşehir Belediyesi Meclis Salonu'nda Belediye Başkanı Asım Güzelbey'in başkanlığını yaptığı genel kurul toplantısında, toplam 10 madde gündeme alındı.

Toplantıda Güzelbey, meclis üyelerine Gaski Genel Müdürlüğü tarafından yapılan faaliyetler hakkında kısa bilgiler verdi. (AA)

Yitik : İşyeri ruhrasını kaybettim hükümsüzdür. Ali KARASU

CamScanner ile tarandı

Türkiye'deki Yabancıların Çalışma İzinleri

GTO Yönetim Kurulu Başkanı Mehmet Aslan:

"Yabancı ve kayıtsız çalışan bir insan ne derseniz onu yapmak, hangi hayat koşullarına 'uy' derseniz ona uymak zorunda"

Gaziantep Ticaret Odası (GTO) ve Çalışma ve Sosyal Güvenlik Bakanlığı Eğitim ve Araştırma Merkezi işbirliğiyle, "Türkiye'deki Yabancıların Çalışma İzinleri" konulu ... düzenlendi.

GTO'dan yapılan açıklamaya göre, odanın toplantı salonunda gerçekleştirilen etkinliğin açılış konuşmasını yapan GTO Yönetim Kurulu Başkanı Mehmet Aslan, "Türkiye'de kayıt dışı istihdam" konusunda sorunun çözümü için ilgili hizmet kuruluşları ve bakanlıklarla bugüne kadar önemli çalışmalar yürüttüklerini belirtti.

Çok kimsenin görmediği belki de çok fazla alaka göstermediği yabancı çalışanlarla ilgili uzun süredir ciddi sorunlar yaşandığına dikkat çeken Aslan, şunları kaydetti:

"Bu konuda son dönemde ciddi adımlar atıldı. Özellikle bu alanda yaşanılan problemin büyümesi ve bu bağlamda sosyal bir sorun olmasından öte kayıt dışı ekonomi ve çok ciddi problemlerin ortaya çıkması hem hükümetimizin hem de bizlerin dikkatini çekti. Bu konuda ciddi çalışmalar yapıldı ve yapılmaya devam ediliyor. Bilindiği gibi Şubat 2012'de yabancı çalışanların haklarını düzenleyen kanun yürürlüğe girdi. Bu kanun için başta Sayın Halil Mazıcıoğlu olmak üzere bütün milletvekillerimiz, bakanlarımız ve hükümet ciddi gayret gösterdi. Huzurlarınızda hepsine ayrı ayrı teşekkür ediyorum." Yabancı çalışanların sorunlarını kendileri açısından değerlendirmek gerektiğini de dile getiren Aslan, bu durumun kendileri açısından kayıt dışı istihdamı ve haksız rekabeti tetikleyici bir durum olduğunu belirtti.

Bu durumun Türkiye'deki kayıt dışılığı önleme mücadelesine verilen zarar açısından da son derece önemli bir problem olduğunu vurgulayan Aslan, açıklamasını şöyle sürdürdü:

"Ama çalışanlar açısından son derece vahim ve de son derece sıkıntılı bir ortam. Şubat ayında yürürlüğe giren bu kanunla sıkıntılar ortadan kalktı diyebiliriz. Ama bu kanunun tanıtımı ile ilgili yeterli bilgilendirme yapılmış diyemeyiz. Bu toplantı ile söz konusu kanunun tanıtımı amaçlamakta. Gaziantep olarak, Milletvekilimiz sayın Halil Mazıcıoğlu'nun büyük gayretiyle bu toplantıyı gerçekleştirdik. Çalışan bir insan eğer kayıt içinde değilse, sosyal güvenliğe kavuşmamışsa o insanın hayat şartları konusunda, çalışacağı ortam konusunda söz söyleme hakkı olmuyor. Bir bakıma insan hakları konusunda da bir takım sorunlar yaratıyor. Yani yabancı ve kayıtsız çalışan bir insan ne derseniz onu yapmak, hangi hayat koşullarına uy derseniz ona uymak zorunda."

Türkiye'de yakın zamana kadar kimsenin dile getirmediği kadar yabancı hasta bakıcı olduğunu ve Gaziantep'in buna dahil olduğunu aktaran Aslan, bu kişilerin her an kayıtlı olmadığı süre içerisinde sınır dışı edilebildiklerini belirterek, "Bu durum hem onlarda hem baktığı hastalarda travmalara neden oluyordu. İşte bu nedenlerle bu kanunun son derece faydalı olduğuna düşünüyoruz ve ilgililerin bilgilendirilmeleri açısından bu toplantıyı çok önemsiyoruz" dedi. (AA)

Yabancı uyruklu çalışan sayısı her geçen gün artıyor

AK Parti Gaziantep Milletvekili Halil Mazıcıoğlu da dünyada ortaya çıkan hızlı gelişmelere ... teknolojiye paralel olarak Türkiye'de ... daha önceden ulaşamadıkları pazarlara ... girebilme imkanı bulduklarını ve Türkiye'nin ... olduğu potansiyeli de onurlu bir şekilde ... geçirebildiklerine dikkat çekti.

Gaziantep'in bu konuda özel bir yere ... lokomotif şehirlerden birisi olduğunu ... Mazıcıoğlu, açıklamasını şöyle ...

"Gaziantep bilindiği gibi ülkemizin lokomotif şehirlerinden birisi durumundadır. Bunun yanında şehrimiz gerçekleştirmekte olduğu ihracatın yanı sıra yabancı firmaların yatırım yapmaya başladığı önemli bir kent haline de gelmiştir. Gelişen ve büyüyen şehrimiz her metropol gibi yabancıların ilgisini çekerken, işletmelerimizin ihtiyaçlarına ... yabancı uyruklu çalışan sayısı da her geçen gün artmaktadır. Ülkemizde sayısı yüz binleri bulan yabancı uyruklu çalışanların yalnızca 20 bini kayıtlı olarak çalışmaktadır. Kaçak işçi çalıştırmak sanılanın aksine işverene yarardan çok zarar getirmektedir."

Mazıcıoğlu, Çalışma ve Sosyal Güvenlik Bakanlığı'nın konuya ilişkin yaptığı çalışmalara da değindi.

Açılış konuşmalarının ardından Çalışma ve Sosyal Güvenlik Bakanlığı Çalışma Genel Müdür Yardımcısı Nurcan Önder ve Çalışma Genel Şube Müdürü İlknur Tosun katılımcılara yabancı uyruklu personellerin çalışma izinleri, muafiyet ve sınırlamaları, başvuru usul ve esasları, sosyal güvenliği, ilgili diğer yasal yükümlülükler ve cezai hükümler konularında bilgilendirmelerde bulundular.

Toplantıya, T.C. Çalışma Sosyal Güvenlik Bakanlığı yetkilileri, Sosyal Güvenlik İl Müdürü Ahmet Yetim ile işveren ve işletmelerin insan kaynakları yetkilileri katıldı. (AA)

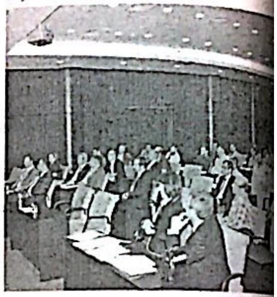

Almanya Federal Uyum Bakanı Böhmer'in Gaziantep'i gezisi

Almanya Federal Uyum Bakanı Maria Böhmer, Gaziantep'i gezdi.

Büyükşehir Belediyesi'nden yapılan açıklamaya göre, Belediye Başkanı Asım Güzelbey'in davetlisi olarak kente gelen Böhmer, gezi kapsamında Zeugma Mozaik Müzesi, Kültür Yolu, Mutfak Müzesi, Bakırcılar Çarşısı, Bayazhan Kent Müzesi, Medusa Cam Eserler Müzesi ve Zincirli Bedesten'i ziyaret etti.

Böhmer, Gaziantep'in tarihi ve turistik mekanlarından çok etkilendiğini ifade etti.

Büyükşehir Belediyesi tarafından yapımı tamamlanarak Kültür Bakanlığı'na devri gerçekleştirilen dünyanın en büyük Mozaik Müzesi'ni gezen Bakan Böhmer, Belediye Genel Sekreter Yardımcısı İbrahim Evrim tarafından müze ve sergilenen eserler hakkında bilgilendirildi.

Gezilere eşlik eden Güzelbey ile Bakırcılar Çarşısı'na geçen Böhmer, demirci dükkanına girerek usta ile demir dövdü.

Böhmer, tarih ve turizme kazandırılan projelerden dolayı Güzelbey'i tebrik etti.

Bakan Böhmer'i gezi sonrası havaalanından uğurlayan Güzelbey, Böhmer'e demir döverken çekilen fotoğrafını armağan etti. (AA)

CHP Gaziantep İl Başkanlığına Mehmet Gökdağ seçildi

CHP Gaziantep İl Başkanlığı'nın 34. Olağan Genel Kurulu'nda Mehmet Gökdağ başkanlığa seçildi.

Kalender Plaza'da gerçekleştirilen genel kurulda yapılan seçime Mehmet Gökdağ, Ahmet Yılmaz ve Mehmet Ergüleç başkan adayı olarak katıldı.

Çarşaf listeyle gidilen seçimler sonucunda Mehmet Gökdağ 300 oy alarak il başkanlığına seçildi. Diğer adaylardan Ahmet Yılmaz 169, Mehmet Ergüleç ise 18 oy aldı.

Açıklanan sonuçlara göre Mehmet Gökdağ, CHP Gaziantep İl Başkanlığı'na seçildi.

CHP Grup Başkanvekili Muharrem İnce, "Şimdi bir başkanlık sistemiyle karşı karşıyayız. 'Başkanlık sisteminde denetim daha iyi yapılır' diyor Bekir Bozdağ. Denetimi kim yapacak, iktidarı kim denetleyecek' ' dedi.

İnce, Başkanlık sistemine ilişkin görüşlerini ifade eden İnce, şöyle konuştu:

"Şimdi bir başkanlık sistemiyle karşı karşıyayız. 'Başkanlık sisteminde denetim daha iyi yapılır' diyor Bekir Bozdağ. Denetimi kim yapacak, iktidarı kim denetleyecek. Bir, parlamentoda muhalefet, iki Çankaya'da Cumhurbaşkanı, üç Anayasa Mahkemesi. Bunların hepsi yok. Parlamentoda ezici bir çoğunlukları var. Çankaya'da damarlarında sıcak siyasetin kanı, AKP'nin kanı dolaşan bir Cumhurbaşkanı var. Yargı, yüksek yargı teslim olmuş durumda." (AA)

Silahlı Soygun Girişimi

(AA)

Gaziantep'te iş yerinden silahlı soygun girişiminde bulunan çarşaflı 2 erkekten biri yakalandı.

Emniyet Müdürlüğü'nden alınan bilgiye göre, Alaybey Mahallesi'nde bir mağazaya giden çarşaflı 2 kişi, birkaç ürünün fiyatını sorduktan sonra kurusıkı tabanca ile tehdit ettikleri iş yeri sahibi Ekrem Durmuş Şahin ile iki oğlunu üst kata çıkardı.

Şüpheliler, Şahin'den mağazanın kasasını açmasını istedi. Şahin, mağazasında kasa olmadığını belirtti. Bu sırada durumdan şüphelenen komşusunun içeri girdiğini fark eden Şahin, '155'i ara" diye seslendi.

Bunun üzerine zanlılardan biri panikleyerek kaçtı, diğeri de pompalı tüfekle havaya ateş açtıktan sonra silahını bırakıp olay yerinden ayrıldı.

Olay yerine gelen Gasp Büro Amirliği ekipleri, kaçarken gördükleri zanlılardan Sait K'yı (21) mağazanın karşısındaki iş merkezinin çatısında yakaladı.

İş yerinin güvenlik kamerasınca da kaydedilen olayla ilgili diğer zanlının yakalanmasına çalışılıyor.

Sait K, Emniyet Müdürlüğü'ndeki işlemlerinin ardından adliyeye sevk edildi.

NİZİP

Yıl: 44 Sayı: 6197 15 MAYIS 2012

BELDE RADYO, TV
YAYINCILIK VE REKLAMCILIK A.Ş ADINA

İmtiyaz Sahibi
Osman ALPASLAN

Yazı İşleri Müdürü
Mehmet Metin İLİKSOY

Hukuk Danışmanı
Av. Murat DEMİR

Muhabirler
Ahmet ALPASLAN Şule DAYI

YAYIN TÜRÜ: GÜNLÜK YEREL SÜRELİ YAYIN

YÖNETİM YERİ: Saha Mah. Belediye İşhanı Kat.6 Nizip/Gaziantep
TEL: 0 342 517 20 63 - 517 63 20
FAX: 0 342 517 60 76

BASKI YERİ: Belde Ofset Matbaacılık
Adres: Tahtani Mah. Necip Mahmut Cad. 16/B
TEL: 0 342 517 45 50 FAX: 517 60 76

Gazetemiz Basın Konseyi ve Nizip Gazeteciler Cemiyeti Üyesidir.

Nizip gazetesi'nde yayınlanan yazı, haber ve fotoğrafların tüm ... hakkı Belde Radyo Tv Yayıncılık A.Ş.'ye aittir. Kaynak gösterilerek dahi izinsiz kullanılamaz.
Nizip Gazetesi Basın Meslek İlkelerine Uymaya Söz Vermiştir.
Makale ve köşe yazılarının sorumluluğu yazarlarına, reklamların sorumluluğu reklam verenlere aittir.

CamScanner ile tarandı

emşireler Haftası

N Rektörü Prof. Dr. Çoşkun: -"Hemşirelik mesle- en önemli unsur, insanı sevmek ve iyi iletişimdir"

antep Üniversitesi (GAUN) hinbey Araştırma ve Uygulama stanesi hemşireleri ve Sağlık akültesi tarafından "Hemşireler kinlik düzenlendi.

Rektörü Prof. Dr. Yavuz Çoşkun, etkinlikte yaptığı konuşmada, mesleğinde en önemli unsurun ek ve iyi iletişim olduğunu

Hemşirelik mesleğinin gerçekten zor bir meslek olduğunu ifade eden Coşkun, "Hemşireler, hastalarına beden diliyle sevgisini göstermeleri gerekir. Hastalara mutlaka sevgi gösterilmelidir. Hastalarla yakından ilgilenilmelidir. Hemşirelerin çalışma saatleri oldukça fazladır. Yoğun bir tempo gerektiren bir meslektir. Hemşireler, yaptıkları işi en iyi şekilde yerine getirmek zorundadır" dedi.

Prof. Dr. Coşkun, geçtiğimiz günlerde Avukat Cengiz Gökçek Hastanesi'nde öldürülen Dr. Ersin Arslan'a baş sağlığı diledi.

İl Sağlık Müdürü Prof. Dr. Metin Karakök ise hemşirelik mesleğine toplumun her zaman ihtiyaç duyduğunu ve bu nedenle ilk çağlardan beri hemşirelik mesleğini yapan kuruluşların olduğunu ifade etti.

Prof. Dr. Karakök, insanın olduğu her yerde hemşirelere ihtiyaç olduğunu kaydetti.

Konuşmaların ardından plaket törenine geçildi. Rektör Coşkun, meslekte 20 yılını doldurmuş hemşirelere plaket verdi.

Ardından kokteyl ile program sona erdi.

Programa, Şehitkamil Kaymakamı Mehmet Aydın, Şahinbey Kaymakamı Uğur Turan ve çok sayıda sağlık çalışanı katıldı.

GAİB'de bilgilendirme toplantısı

GAİB Yönetim Kurulu Başkanı Abdulkadir Çıkmaz: "İhracatçılarımıza her zaman yardıma hazırız"

Güneydoğu Anadolu İhracatçı Birlikleri (GAİB) Yönetim Kurulu Başkanı Abdulkadir Çıkmaz, ihracatçılara her zaman yardıma hazır olduklarını belirtti.

Çıkmaz, yaptığı yazılı açıklamada, GAİB'de bu yıl ikincisi düzenlenen bilgilendirme toplantısında ihracatçılara gerekli bilgilerin verildiğini ifade etti.

Irak'a ve bölgesel yönetime yapılacak olan ihracatın artık uluslararası gözetim şirketlerinin denetiminde gerçekleştirileceğini belirten Çıkmaz, şöyle konuştu:

"Irak hükümetinin başlattığı ithalatta sevk öncesi inceleme uygulaması nedeniyle, Güneydoğu Anadolu Bölgesi'nden Irak'a ihracat yapan firmaların zorlanmaması ve Irak'a ihracatta sıkıntı yaşanmaması için GAİB üyelerine yönelik toplantının ikinci kez düzenlendi. Irak'a yönelik yapılan ihracatta yeni bir dönemin başladı. Irak'a ve bölgesel yönetime yapılacak olan ihracat artık uluslararası gözetim şirketlerinin denetiminde gerçekleştirilecek. Irak standartlarına uygunluk denetimi ve yükleme öncesi ürün gözetimi yapıldıktan sonra ihracat işlemleri tamamlanacak. Bizler bütün ihracatçılarımızın yanındayız. Her türlü sorunlarına çözüm için buradayız. GAİB'i her zaman arayabilir, sorunlarını gündeme getirebilirler."

Ekonomi Bakanlığı Ürün Denetim ve Güvenliği Şube Müdürü Çağrı Köseyener de Irak hükümetinin ithalatta sevk öncesi inceleme uygulaması başlatmasına ilişkin, "Dünya genelinde Irak'a yapılan ihracatın yüzde 25'lik kısmını Türkiye'nin tek başına gerçekleştirdiği göz önüne alındığında konunun ciddiyeti ve hassasiyeti daha net ortaya çıkıyor" dedi.

GAİB hizmet binasında düzenlenen toplantıya, GAİB Genel Sekreter Vekili Salim Kocaer, Kahramanmaraş, Adıyaman, Şanlıurfa, Diyarbakır, Mardin, Siirt, Şırnak, Batman, Kilis gibi çevre illerden birçok ihracatçı katıldı. (AA)

ntep Büyükşehir Belediye Başkanı Asım Güzelbey:

lar sağlıklı bir hayat sürdürebilmek için sü- e nitelikli sağlık hizmetine ihtiyaç duyuyor"

ntep Büyükşehir Belediye kanı Asım Güzelbey, insanların ğlıklı bir hayat sürdürebilmek ve nitelikli sağlık hizmetine yduğunu bildirdi.

zelbey, "Hemşireler Haftası" yayımladığı mesajda, sağlıklı dürmenin en temel hak ve ğına dikkati çekti.

"İnsanlar sağlıklı bir hayat mek için sürekli ve nitelikli metine ihtiyaç duyuyor. Kişi etlerini en iyi koşullarda almak e düşen görev de bu şartların için gerekli politikaların dır. Temel ilke; her vatandaşın etlerinden yararlandırılmasının olmalıdır" dedi.

büyük bir özveri ile çalışan sundukları hizmetin yükseltilmesinin, hemşirelere en üst düzeye çıkarılmasıyla ağını dile getirdi.

Hemşire sayısındaki yetersizliğin, hemşirelerden beklenen yüksek nitelikteki hizmeti sunamamalarına ve gösterilen tüm çabaya rağmen hemşirelik bakımı kalitesinin düşmesine neden olduğunu kaydeden Güzelbey, "Bu durum günün değişen koşullarının hastanelerde hizmet vermekte olan hemşirelere aktarılmasını elzem bir hale getirmiştir. Kaliteli ve çağdaş sağlık hizmetlerini insanımıza sunulmasında kutsal olduğu kadar zor bir mesleği icra eden, sağlık hizmetlerinin vefakar neferleri hemşirelerimizin haftasını kutlarım" diye konuştu. (AA)

ntep'te dayı yeğen vgası: 2 yaralı

ntep'te bir kişi tartıştığı 2 yeğenini bıçakla yaraladı.

Emniyet Müdürlüğü'nden bilgiye göre, Umut ... Sait A. (22) ve Mustafa A. (34), daha önce ... "kız meselesi" yüzünden ... olduğu belirtilen Mustafa A. ile karşılaşınca ...

... olayda dayı ... yeğenleri Mustafa A. ve ... yerlerinden bıçakla ... ambulansla Dr. Ersin ... Hastanesi'ne ... hayatı ... olduğu belirtildi.

... sonra kaçan ve ... okulunda öğretmen ... Mustafa A'nın, ... polise teslim ... (AA)

Çeşitli Suçlardan Aranan 26 Kişi Yakalandı

Gaziantep'te çeşitli suçlardan aranan 26 kişi yakalandı.

Alınan bilgiye göre, Asayiş Şube Müdürlüğü İnfaz Büro Amirliği ekipleri, aranan kişilere yönelik olarak çeşitli mahallelerde gerçekleştirdiği operasyonda 26 kişiyi gözaltına aldı.

Aralarında "uyuşturucu ticareti" suçundan 7 yıl kesinleşmiş hapis cezası bulunan bir kişinin de bulunduğu 26 kişi, gasp, hırsızlık, kapkaç ve adam yaralama gibi suçlardan adliyeye sevk edildi.

Zanlılardan 8'i tutuklandı. (AA)

İslahiye'deki çadır kente 342 Suriyeli daha getirildi

Suriyeli Şerife anne, bir yıldır görüşemediği oğluna Anneler Günü'nde kavuştu

İslahiye ilçesindeki çadır kentte barınan Suriyeli Şerife anne (65), bir yıldır görüşemediği oğluna Gaziantep'teki çadır kentte Anneler Günü'nde kavuştu.

Suriye sınırından Hatay'ın Reyhanlı ilçesine, buradan da 45 gün önce İslahiye'ye gelerek çadır kente yerleşen ve güvenlik gerekçesiyle soyadları belirtilmeyen Şerife anne, askerlik yaptığı Suriye'den kaçarak, Türkiye'ye sığınan oğlu Mahmut'a kavuşmanın sevincini yaşadı.

Anne ile oğlunun, Suriye'deki olaylar nedeniyle bir yıl süren hasretinin Anneler Günü'nde sona ermesi, çadır kentteki Suriyelilere de duygulu anlar yaşattı.

Suriyeli Mahmut, İdlip ve Dara kentlerindeyken ülkesinin vatandaşlarını öldürmemek için Esed'in ordusundan kaçtığını söyleyerek, gazetecilere askeri kimliğini gösterdi.

Öte yandan, tercümanlık yapan ve bir Türkle evli olan Suriyeli Hüda Aksoy'a, lise son sınıf öğrencisi oğlu Bünyamin Aksoy bir demet gül vererek, Anneler Günü'nü kutladı. Çadır kent girişinde annesine gül veren Bünyamin Aksoy, annesiyle tercümanlık yapması nedeniyle bir aydır görüşemediklerini ve Anneler Günü'nü kampta kutlamak istediğini söyledi.

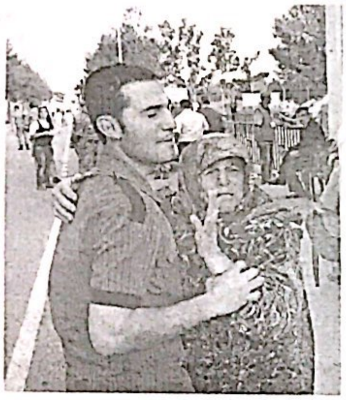

-342 Suriyeli çadır kente yerleştirildi-

Hatay'ın Reyhanlı ilçesi Bükülmez köyünden İslahiye'deki çadır kente 9 minibüsle çoğunluğu kadın ve çocuklardan oluşan 342 Suriyeli daha getirildi.

Suriyelilerin, Hama ve İdlip kentlerinden geldikleri öğrenildi. Suriye'nin İdlip kentinden gelen ve çiftçilikle uğraştığını belirten üç çocuk babası Abdürrezzak Kebi (35), kucağındaki kız çocuğu Rined (2) ile gazetecilere yaptığı açıklamada, "15 yakınımla Türkiye'ye geldim. Suriye'de savaş devam ediyor. BM'nin temsilcileri geldikleri zaman ortada kimse gözükmüyor. Onlar İdlip'i terk ettikten sonra savaş devam ediyor. Aranan insanların yakınları rehin alınıyor. Aranan kişilerin teslim olmamaları durumunda ise rehin alınan eşleri ya da çocukları öldürülüyor. Zalimlik yapan Esed'in askerlerini, insanları diri diri toprağa gömerken gördüm. 'Allah yok, Beşşar var' demeyip, 'La İlahe İllallah Muhammeden Resulallah' deyince diri diri gömdüler" ifadelerini kullandı. İslahiye'deki çadır kentte barınan Suriyelilerin yeni gelenlerle 6 bin 52'ye ulaştığı bildirildi. (AA)

CamScanner ile tarandı

Karşıyaka: 0 - Gaziantep Büyükşehir Belediyesi: 0

Bank Asya 1. Lig'de Karşıyaka ile Gaziantep Büyükşehir Belediyesi golsüz berabere kaldı. Karşıyaka aldığı bir puan ve averajla lığde kaldı.

Müsabakanın 50 ve 65. dakikalarında açık tribündeki Karşıyakalı taraftarların attığı konfetiler yüzünden karşılaşmada duraklamalar yaşandı. İki durdurmada da sahanın temizlenmesinin ardından maç tekrar başladı.

Maçın son 10 dakikasında iki takım da atak geliştirmedi ve kendi arasında pas yapmayı tercih etti.

Karşılaşmanın ardından Karşıyakalı taraftarlar, futbolculara tepki gösterdi.

Stat: Alsancak

Hakemler: Kuddusi Muftuoğlu xx, Erdem Bayık xx, Baki Yiğit xx

Karşıyaka: Bülent Ataman xx, Murat xx, Mahmut xxx, Ufuk han xx, Ahmet Solakel xx, Agbetu xx (Dk. 86 Mutlu x), Fatih xx, Özgür Yıldırım xx, Erhan xx, Cihan xx (Dk. 72 Bülent Kocabey x), Şahan xx

Gaziantep Büyükşehir Belediyesi: Kazım xxx, Onur xx, Cihan xx, Hakan xx, Ahmet xx, Serdar x (Dk. 90+2 Umut Can -), Samet x, Turgay x (Dk. 85 Mithat x), Volkan xx (Dk. 88 Ferit x), Ramazan x, Abdullah x

Sarı Kartlar: Dk. 29 Fatih, Dk. 73 Erhan, Dk. 79 Murat (Karşıyaka) (AA)

Gaziantepspor: 3 Kayserispor : 2

Stat: Kamil Ocak Hakemler: Özgüç Türkalp xx, Muhammet Yılmaz xx, Serkan Olguncan xx Gaziantepspor: Uzay xx, Çetin x (Dk. 38 Taşkın xx), Kemal xx (Dk. 58 Tufan xx), Bekir xx, Cenk xxx (Dk. 90+1 İbrahim -), Dany xx, Şenol xx, Serdar xx, Sapara xxx, Binya xxx, Popov xx Kayserispor: Deniz xx, Ilhan xx, Zurab xx, Abdullah xx, Mbaye xxx, Umut xx, Bibeswar xx, Ömer xx, Kamil xx, Okay xxx, Pekarik xx Goller: Dk. 11 Okay, Dk. 73 Mbaye (Kayserispor), Dk. 40 Cenk, Dk. 52 Binya, Dk. 71 Sapara (Gaziantepspor) Sarı kart: Dk 65 Binya (Gaziantepspor)

Spor Toto Kupası (B) Grubu'ndaki karşılaşmada Gaziantepspor, evinde Kayserispor'u 3-2 yendi.

9. dakikada Serdar'ın ceza sahası önünden sert vuruşunda, top kalenin üstünden auta çıktı.

11. dakikada Bibeswar, sağ çaprazdan ceza sahası içine topu ortaladı. Okay meşin yuvarlağı ağlarla buluşturdu: 0-1.

25. dakikada Gaziantepspor serbest vuruş kazandı. Sapara'nın doğrudan kaleye gönderdiği topu kaleci Deniz son anda kornere çeldi.

31. dakikada Sapara ceza sahası içinde bekleyen Cenk'e pas verdi. Bu futbolcu kötü vurunca top auta çıktı.

40. dakikada ceza saha önünde topla buluşan Sapara, Cenk'e pas verdi. Cenk bekletmeden sert bir vuruşla takımının beraberlik golünü attı: 1-1

52. dakikada Gaziantepspor'un köşe vuruşunu Sapara kullandı. Binya meşin yuvarlağı kafayla ağlarla buluşturdu: 2-1

62. dakikada Popov ceza sahası önünde Cenk'e pas verdi. Cenk güzel vurdu, top üst direğe çarparak auta çıktı.

71. dakikada Sapara ceza sahası çizgisi önünden serbest vuruş kullandı, top üst direğe çarparak filelere gitti: 3-1

73. dakikada Gaziantepspor ceza sahası içindeki karambolde, Mbaye, meşin yuvarlağı filelerle buluşturdu: 3-2

Gaziantepspor maçı 3-2 kazandı. (AA)

Gaziantep Büyükşehir Belediyespor Kulübü Başkanı Göksen: "Karşıyaka maçında iyi mücadele ederek 1 puan almayı başardığımız için mutluyuz"

TFF 1. Lig'de mücadele eden Gaziantep Büyükşehir Belediyespor'da, deplasmanda Karşıyaka maçından 1 puan almanın sevinci yaşanıyor.

Gaziantep Büyükşehir Belediyespor Kulübü Başkanı Cüneyt Göksen, yaptığı açıklamada, galibiyet için hazırlandıkları Karşıyaka maçında iyi mücadele ederek 1 puan almayı başardıklarını belirtti.

Maçın ilk 20 dakikasında iyi mücadele edemediklerini ifade eden Başkan Göksen, "Futbolcularımız maça iyi başlayamadı. Özellikle maçın ilk 20 dakikalık bölümünde rakibimiz üst üste gelistirdiği ataklarla gol arayışına girdi. Bu atakların sonucunda rakip oyuncuların girmiş olduğu iki net gol pozisyonu vardı. Defans elemanlarımız buna izin vermedi. Bu dakikalarda biraz şansın da birden yana olduğunu düşünüyorum." dive konuştu.

Matematiksel olarak küme düşme sıkıntısı [illegible] futbolcuların sahada stresli olduklarına işaret eden Göksen, "Maçın ilerleyen dakikalarında oyuncularımız stresi üzerinden atarak, oyunda dengeyi sağladı. İkinci yarıda rakibe oranla daha iyi olan taraf biz dık. Yakaladığımız gol pozisyonları vardı. Ancak, bu pozisyonlardan yararlanamadık. Sonuçta galip gelememiş olmakla birlikte aldığımız bir puana da seviniyoruz. Hem sonuçtan hem de ortaya konulan mücadeleden memnunum" dedi.

-"Umduğumuzu bulamadık"-

Takım olarak bu sezon umduklarını bulamadıklarını söyleyen Başkan Göksen, şöyle konuştu: "Gaziantep Büyükşehir Belediyesi bu sezon umduğunu bulamadı. Başarılı bir sezon geçiremediğimizin düşünüyoruz. Güçlü bir kadroya sahip olmamıza karşın, ligi alt sıralarda tamamladık.

Takım olarak, ligin en güçlü ilk 4 takımı arasında olduğumuza inanıyorum ama ligi alt sıralarda tamamladık. Özellikle bazı futbolcular beklentileri veremedi. Bunun yanı sıra uzun süreli sakatlıklar da bizi bedefimizden uzaklaştırdı." Çok zorlu bir lig maratonunun sona erdiğini ve gelecek sezon daha başarılı olacaklarını kaydeden Göksen, şöyle devam etti: "Yaşadığımız olaylardan dersler çıkarttık ve gelecek sezon aynı sıkıntıları yaşamamak için gerekli tedbirleri alacağız. Takımdan gidecek olan 7-8 futbolcu var. Gelecek sezon yolumuza genç ve dinamik bir kadro ile devam etmek istiyoruz. Bir haftalık dinlenme ve tatil dönemninden geçeceğiz. Daha sonra da teknik direktörümüzün vermiş olduğu rapor doğrultusunda önce iç, daha sonra da dış transfer çalışmalarına başlayacağız. Yönetim olarak gerçekten takıma yararlı olacak, bizi başarılara ulaştıracak, genç ve yetenekli oyunculardan kurulu güçlü bir takım oluşturmayı hedefliyoruz." (AA)

VEFAT EDENLER

ADI SOYADI	TAZİYE YERİ
Mehmet UTKAN	1 Nolu Taziye Evi

CamScanner ile tarandı

Parti Gaziantep Milletvekili Sarı:

...me, toplumu oluşturan bireylerin ...en ve bedenen sağlıklı olarak ...şmesinde en önemli etkendir"

AK Parti Gaziantep Milletvekili Mehmet Sarı, annenin toplumu oluşturan bireylerin fikren ve bedenen sağlıklı olarak yetişmesinde önemli bir etken olduğunu belirtti.

Sarı, Anneler Günü dolayısıyla yayımladığı mesajında, bir kültür ve geleneğin oluşmasında, bunun devamı ettirilmesinde ailelerin çok büyük öneme sahip olduğunu bildirdi.

Annelerin dünyadaki hiçbir değerle ölçülmeyecek ve yeri hiçbir zaman doldurulmayan varlıklar olduğunu ifade eden Sarı, şunları kaydetti:

"Anneler, sağlıklı toplumsal yapının, huzurla aile ortamının temelini oluşturan, merhameti, çilevi, sabrı ve fedakarlığı ile yüce varlıklardır. Anne, toplumu oluşturan bireylerin fikren ve bedenen sağlıklı olarak yetişmesinde en önemli etkendir. Annelerimizin yüreklerini sevgiyle doyurmak, nefes aldığımız her gün annelerimizin merhametine, şefkatine ve ilgisine layık olmaya çalışmak hepimizin görevi olmalıdır. Vatanımızın selameti için gözünü kırpmadan şehit olan evlatlarımızın annelerinin de asla yalnız olmadığını, her daim onların yanında olduğumuzu belirtmek istiyorum. Annelerimizin her gün hatırlanmasının gerektiğini dile getiriyor, varlıklarıyla hayatımıza anlam katan ve güzelleştiren aynı zamanda da dünyanın en yüce görevini üstlenen annelerimizin Anneler Günü'nü yürekten kutluyorum." (Haber Merkezi)

Nizip'te "Geleneksel Hedik Günü"

İlçemizin önde gelen Mobulya Firmalarından Öğütler Bellona'nın bu yıl üçüncü kez düzenlediği "Geleneksel Hedik Günü" vatandaşlar tarafından yoğun ilgi gördü. Coşkulu bir şekilde geçen "Geleneksel Hedik Günü"nde katılımcılara hedik ikram edilerek, 13 Mayıs Anneler Günü dolayısıyla Karanfil dağıtıldı Konuyla ilgili bir açıklama yapan Öğütler Bellona Mağaza sorumlusu Kutlu Demir, Geleneksel Hedik Gününün bu yıl üçüncüsünü düzenlediklerini, aynı zamanda katılanlara anneler gününe özel olarak karanfil dağıtıldığını ve gördükleri yoğun ilgiden memnun olduklarını dile getirdi. (Haber Merkezi)

Nizip'in İlk Yerel Gazetesi
NİZİP GAZETESİ
Kuruluş : 1968

NİZİP

GÜNLÜK SİYASİ BAĞIMSIZ GAZETE

MAYIS 2012 PAZARTESİ

www.nrtmedya.com

Fiyatı: 25 KRŞ

...ULAMA KANALI YAPILDI

...ARAK SUYA KAVUŞTU

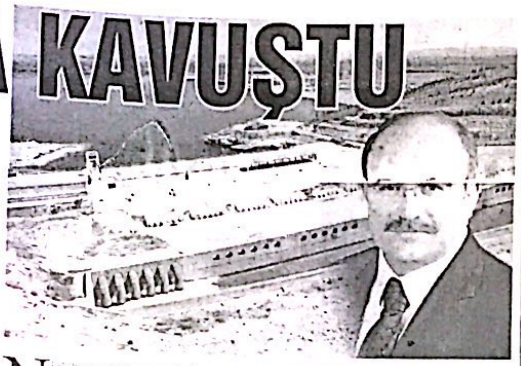

...ar Şenliği Coşkulu Geçti

...2. Geleneksel Kültür, Spor ve Bahar Şenliği" ...ami akşam saat 18.00 sıralarında şehir stad- ...da, öğrenciler arasında düzenlenen, ses, çiğ ...ve çuvalla yürüme gibi yarışmalarda derece- ...lere çeşitli ödüllerinin verilmesi ile başladı.

...versitesi Nizip ...mal, Nizip Eğitim ...Dekanı Prof. Dr Mehmet ...eğitime vermiş ...eden dolayı Nizip ...Karadeniz, Ak Parti ...Milletvekili Ali Şahin, İlçe Milli ...Abdullah Dağlı, Belediye ...Latif Karadağ, NÜDER ...Uksuy, Nizip Radyo ...Kurulu Başkanı ...Nizip Gazeteciler ...Başkanı Veysel ...Nizip Gazetesi Bülent ...Odası Başkanı Sıddık ...Odası Genel ...Gündoğdu, Nizip Spor ...Kurulu Üyeleri ve ...plaket takdim edildi. ...Sırasında Nizip Spor Kulüp ...Karacaoğlu ve Yönetim ...tarafından Ak Parti ...Milletvekili Ali Şahin'e üzerinde ...Spor Forması hediye ...alanların dışında ...Mustafa Kantar, ...Yazbası Çağrı ...sırada vatandaş katıldı.

Halk Oyunu Gösterisi ile başlayan coşkulu dakikalar, müthiş yorumlarıyla Mehmet Kalkan, Burhan Ati, Pop Star Adnan ve son olarak Piyanist Ömer'in söyledikleri şarkılar, türküler ve barak havalarıyla devam etti. Güzel saatler geçiren öğrenciler, zaman zaman dans edip, halay çekerek doyasıya eğlendi. (Haber Merkezi)

Nizip'te, geçtiğimiz günlerde sulama kanalında göçük meydana gelmiş, dolayısıyla bir miktar tarım arazisi sular altında kalmıştı. Hancağız köyü mevkisinde sulama kanalının tabanında yaşanan göçük sonrası DSİ Gaziantep 202. Şube Müdürlüğü harekete geçerek, Sulama Kanalında ki sorunu giderdi. Bu konuda yazılı bir açıklama yapan AK Parti Gaziantep Milletvekili Mehmet Sarı, Sulama kanalındaki göçük nedeniyle bir miktar tarım arazisinin sular altında kaldığını, ancak kısa sürede yapılan çalışma neticesinde barajdaki aksaklığın giderildiğini vurguladı. Hancağız Barajında yaşanan patlama ve hemen sonrasında yaşanan göçük nedeniyle, 17 köy ile Karkamış ilçesinde yaklaşık 10 bin dönüm hububat, pamuk, mısır ve ayçiçeği tarlasının susuzluğa maruz kaldığına işaret eden Milletvekili Mehmet Sarı, Belkıs Nizip Pompaj İstasyonu'ndan Hancağız Sulama Birliği kanalına saniyede 5'metre kare 3 su verilmeye başlandığını belirtti. Nizip Belkıs Barajı'ndan Hancağız Barajına su verildiğini söyleyen Milletvekili Mehmet Sarı, yapılan tüm bu çalışmaların sevindirici olduğunu söyledi. Gaziantep Milletvekili Mehmet Sarı, "Hancağız Barajı'ndaki yaşanan sorun tamamen giderilinceye kadar, Barak Ovasına su Nizip Belkıs Pompaj İstasyonu'ndan verilecek" dedi. Göçük ve kanalda oluşan çatlak nedeniyle ciddi bir hasarın bulunmadığını ifade eden Milletvekili Sarı, ekipler tarafından başlatılan çalışma sonrası göçük ve çatlağın meydana geldiği bölgenin onarıldığını söyleyerek, Barak Ovasına yeniden su verildiğini sözlerine ekledi. (Haber Merkezi)

Sorular çok zordu!

Açık İlköğretim Lisesi 2 dönem sınavları yapıldı 10.00-12.00 ve 14.00-16.00 saatleri arasında 2 oturum şeklinde gerçekleşen sınavda ilçemizde yaklaşık 1300 öğrenci ter döktü. Hatice Seyit Çeker İlköğretim Okulu, Türkan Ömer Okan Anadolu Lisesi, Ticaret Borsası Anadolu Lisesi, , Anadolu Öğretmen Lisesi, Yahya Altınbaş Lisesi olmak üzere toplam 5 okulda gerçekleşen sınav, açık öğretim lisesi öğrencilerini oldukça zorladı. Bazı öğrenciler sınavlarının iyi geçtiğini söylerken, birçoğu ise soruların zorluğundan şikâyet ederek, sınav sonuçlarından umutlu olmadıklarını belirttiler. (Haber Merkezi)

Aşırtmalı Aba Güreşleri Türkiye Şampiyonası Nizip'te

Geleneksel spor dalları federasyonu 2012 faaliyet programında yer alan Minik Yıldızlar Aşırtmalı Aba Güreşleri Türkiye Şampiyonası 12 Mayıs 2012 Cumartesi günü Nizip'te yapıldı

Konuyla ilgili bir açıklama yapan Geleneksel Spor Dalları Federasyonu Temsilcisi Cuma Demirtaş şunları söyledi;Aba güreşini Gaziantep, Hatay, Kahraman Maraş, Niğde ve Osmaniye illerinin katılımıyla, Ata Güreşimizi öldürmemek amacıyla Yıldızlar, minikler ve büyükler Türkiye şampiyonası şeklinde yapıyoruz dedi Demirtaş emeği geçen herkese ise teşekkür etti. Ödül töreni sonrası bir açıklama yapan İlçe Spor Müdürü Ömer Faruk Yakar aşırtmalı

aba güreşleri Türkiye şampiyonasının ilçemizde yapılması bizleri son derece mutlu etmiştir. Gençlik ve spor müdürlüğümüze bağlı güreşçilerimizden 16 tane sporcumuz yarışmaya katıldığını belirterek, 4 tane birincilik, 6 tane ikincilik, 3 tane üçüncülük elde ettiklerini söyledi. Yakar, yarışmalara Gaziantep, Kahramanmaraş, Hatay, Kılıs illerinden toplam 96 kişi katılmıştır. Yapılan müsabakalar sonucunda Yıldızlar kategorisinde birinci olan takım Nizip Gençlik Spor olmuştur. Minikler kategorisinde ise Gaziantep Gençlik Spor birinci olmuştur şeklinde konuştu.

(Haber Merkezi)

CamScanner ile tarandı

Göç: Türkiye'nin ve Dünyanın Gerçeği Uluslararası Sempozyumu

Başbakan Yardımcısı Bozdağ: -"Bugün dünyanın 155 ülkesinde yaklaşık 6,5 milyon Türk vatandaşı yaşamaktadır. Dün sadece işçi olarak yurt dışına göçmüş bulunan Türkler bugün işçi olmanın yanında aynı zamanda sanatçı, sporcu, bilim insanı, sanayici, tüccar, siyasetçi ve benzeri sıfatlarla çok büyük başarılara imza atmaktalar. Ve elde ettikleri başarılarla hepimizi gururlandırmaktadırlar"

Başbakan Yardımcısı Bekir Bozdağ, dünyada 155 ülkede yaklaşık 6,5 milyon Türk vatandaşı yaşadığını belirterek, "Dün sadece işçi olarak yurt dışına göçmüş bulunan Türkler, bugün işçi olmanın yanında aynı zamanda sanatçı, sporcu, bilim insanı, sanayici, tüccar, siyasetçi ve benzeri sıfatlarla çok büyük başarılara imza atmaktalar. Ve elde ettikleri başarılarla hepimizi gururlandırmaktadırlar" dedi.

Bozdağ, "Göç: Türkiye ve Dünyanın Gerçeği Uluslararası Sempozyumu"nda yaptığı konuşmasının başında, sempozyuma katılan Almanya Federal Uyum Bakanı Maria Böhmer'e, Almanya'da yaşayan Türk vatandaşlarına yönelik çalışmaları ve samimi gayretleri için teşekkür etti.

Göçün; tarihin şekillenmesinde, yeni toplumlar ve yeni köklü kültürler oluşturulmasında, sanatta, kültürde, bilimde, ekonomide ve siyasette büyük başarılar ve değişimler yaşanmasında en itici güç olduğunu belirten Bozdağ, "Bütün yenilenmelerin, bütün gelişmelerin tetikleyicisidir aslında göç" diye konuştu.

İnsanların geçim yanında siyasi, sosyal, kültürel, dini ve pek çok gerekçelerle göç ettiklerini anlatan Bozdağ, hicretin bütün peygamberlerin hayatının bir gerçeği de olduğunu, onların davaları, inançları ve hürriyet için göçmek zorunda kaldıklarını söyledi.

Medeniyet anlayışımızda göçülen yerdeki insanların "yardım ediciler" (ensar) olarak vasıflandırıldığını vurgulayan Bozdağ, "Bizim medeniyet anlayışımızda, göç ile gelenleri dışlama değil onları sahiplenme, onlara yardım etme, onlarla birlikte sahip olduklarımızı paylaşma anlayışı vardır" dedi.

Türkiye'nin bir göç ülkesi olduğunu, pek çok kültüre ve medeniyete ev sahipliği yaptığını ifade eden Bozdağ, şunları kaydetti:

"Bu Türkiye'nin gücüdür, zenginliğidir. Halen Türkiye'de başka ülke vatandaşı, pek çok ülkeden insanlar yaşamaktadır. Çifte vatandaşlık konusunda ülkemizde herhangi bir sorun bulunmamaktadır. Ülkeler arası ve milletler arası bir ayrım söz konusu edilmemektedir. Türkiye, vatandaşlık şartlarını taşıyıp, yerine getirdikten sonra vatandaş olanlara hiçbir ayrımcılığa tabi tutmadan her alanda eşit katılım, hak ve imkanını onlara sağlamaktadır."

Alman ekonomisine 35 milyar avro ciroyla katkı

Bozdağ, Türkiye'nin yurt dışına göç verdiğini de ifade ederek, sözlerini şöyle sürdürdü:

"Bugün dünyanın 155 ülkesinde yaklaşık 6,5 milyon Türk vatandaşı yaşamaktadır. Dün sadece işçi olarak yurt dışına göçmüş bulunan Türkler, bugün işçi olmanın yanında aynı zamanda sanatçı, sporcu, bilim insanı, sanayici, tüccar, siyasetçi ve benzeri sıfatlarla çok büyük başarılara imza atmaktalar. Ve elde ettikleri başarılarla hepimizi gururlandırmaktadırlar."

En çok Türk vatandaşının Almanya'da yaşadığını, bu ülkede 2 milyonu Türkiye vatandaşı ve 1 milyonu Alman vatandaşlığına geçmiş olmak üzere 3 milyon kişinin yaşadığını belirten Bozdağ, şöyle konuştu:

"50 yılı aşkın süredir vatandaşlarımız iki ülke arasında ilişkilerin gelişmesinde müstesna roller oynamaktadırlar. Almanya'nın ekonomik mucizesine Türkler alın terleriyle katkı sağladılar. Bugün on binlerce işyerleri var, kendi ayaklarında orada durmayı başardılar. Almanya'da 75 bin işletmede Alman ekonomisine 35 milyar avro ciroyla katkı sağlamaktadırlar. Bugün Almanya'da dördüncü nesil vatandaşlarımız yaşıyor. Mesut Özil gibi başarılı sporcular, Fatih Akın gibi başarılı sanatçılar, pek çok başarılı bilim insanı ve işadamı Almanya'nın gururu olduğu gibi Türkiye'nin de gururudur. Türkiye ile Almanya'nın birlikte alkışlayacağı olay sayısı da birlikte başarılarından gurur duyacağı insan sayısı da dünle kıyaslanmayacak derecede fazladır. Türklerin bugünkü başarı hikayesinde elbette Alman halkının ve hükümetlerinin de katkısı tartışılmaz. Çünkü onlar insanlarımıza, kapılarını ve gönüllerini açtılar. Bu nedenle sayın Maria Böhmer ve onun şahsında Alman halkına, vatandaşlarımıza verdikleri olumlu desteklerden dolayı teşekkür ediyorum."

Her yıl 4 milyon Alman turistin Türkiye'ye gelmesinin iki halkın bütünleşmesi, Türkiye-Almanya ilişkilerinin olumlu gelişmesi bakımından önemli olduğunu vurgulayan Bozdağ, halklar arası karşılıklı sevginin, hükümetler arası işbirliğinin daha da güçlü olmasını zorunlu kılacağını dile getirdi. Başbakan Yardımcısı Bekir Bozdağ, "başkanlık sistemi"nin Türkiye'de tartışılmasının çok önemli olduğunu belirterek, "Tartışınca, ortak akıl hangisinin daha doğru olduğunu görecektir" dedi.

Bozdağ, Gaziantep Üniversitesi'nde düzenlenen "Göç: Türkiye'nin ve Dünyanın Gerçeği Uluslararası Sempozyumu"na katıldıktan sonra, buradan ayrılırken gazetecilerin sorularını yanıtladı. Gazetecilerin, "Cumhurbaşkanının Gül'ün başkanlık sistemi tartışılması gereken bir konu" sözlerini hatırlatması üzerine Bozdağ, başkanlık sisteminin Türkiye'de tartışılmasının önemine değindi.

Bazı kesimlerin bundan rahatsızlık duyduğunu dile getiren Bozdağ, sözlerini şöyle sürdürdü:

"Başkanlık sisteminin Türkiye'de tartışılması çok önemli. Tartışınca, ortak akıl hangisinin daha doğru olduğunu görecektir. Çünkü, Türkiye'de bazı kesimler başkanlık sisteminin tartışılmasından fevkalade rahatsız. Şunu açıklıkla ifade etmek isterim; başkanlık sisteminin özelliklerini bir tarafa, parlamenter sistemin özelliklerini bir tarafa yazın, hangisinin başkanlık veya parlamenter sistem olduğunu ifade edecek herhangi bir cümle koymayın, vatandaşa sorun. Eminim ki büyük bir kısmı neredeyse tamamına yakını, başkanlık sistemini daha demokratik, yasama yürütme arasındaki ayrılığın daha iyi olması, denetime daha iyi imkan vermesi, milletin iradesini daha iyi temsil etmesi açısından (başkanlık sistemini) tercih edecektir. Ama Türkiye'de maalesef CHP kendi seçmen tabanı nedeniyle, BDP, MHP ise ideolojik nedenlerle hem de onlar da seçmen tabanı nedeniyle bu konunun tartışılmaması, millet tarafından bilinmemesi ve 'tu kaka' yapılarak karşı çıkılması için konunun tartışılmasından rahatsızlar. Neden tartışmaktan korkuyoruz, niye çekiniyoruz-Tartışılsın ve bu konuyu bilenler konuşsun. Gazetelerdeki yorumlarla değil."

Başkanlık sisteminin ne olduğu, özellikleri, ne getirip ne götüreceğinin açıklanması gerektiğini ifade eden Bozdağ, "Onu anlattığınız zaman, o 'bu daha güzel' diyor. Zaten biz daha güzel olduğu için bunu söylüyoruz. Türkiye tartışsın. Tartışınca, ortak akıl hangisinin daha doğru olduğunu görecektir. O yüzden Sayın Cumhurbaşkanımızın 'tartışılmalı' yönündeki açıklamasını ben konunun anlaşılması açısından çok faydalı görüyorum. Umarım Türkiye bunu tartışır" dedi.

MHP 9 ışığın, ışığında değil

Alpaslan Türkeş'in "9 Işık" kitabında başkanlık sistemini savunduğunu ifade eden Bozdağ, şunları kaydetti:

"Türkeş 1969'da yayımlanan 9 Işık kitabında başkanlık sistemini o günün şartlarında savundu, o gün savundu. 'Bizim savunduğumuz tek meclis, tek başkandır. Yürütme, cumhurbaşkanı ve başbakan olarak ikiye bölünemez' diye savunuyor. Şimdi Sayın Bahçeli, 'bu Türkiye için erken diyor, zamanı değil diyor, doğru değil diyor'. Belli ki, MHP 9 ışığın, ışığında değil de başka ışıkların altında yol alıyor. O yüzden de biraz 9 ışık eğitimini artıran çalışmalar yaparlarsa o zaman 9 ışıktan ilham alarak yol yürürler. Pek çok kişi maalesef bilmeden karşı çıkıyor, kendi savunduklarından da haberi olmadan karşı çıkıyor."

Gurbetçilerin oy kullanması

Bekir Bozdağ, gurbetçilerin oy kullanmasına ilişkin soruya karşılık ise TBMM'nin çarşamba günü tarihi bir adım attığını belirterek, şöyle konuştu:

"Yurt dışındaki vatandaşların oy kullanmasını, hem de konsolosluklarda sandığa giderek veya ülkeler izin verdiği taktirde evinin yakınında bir sandığa giderek, Türkiye'de oy kullanıyormuş gibi oy kullanmasına imkan veren düzenlemeyi Meclis'ten geçirdik. Bundan sonra yurt dışında yaşayan vatandaşlarımız bulundukları yerde masrafsız ve zahmetsiz, diledikleri gibi oy kullanma imkanı elde etmişlerdir. 2014 cumhurbaşkanlığı seçimlerinde oylarını kullanacaklar. Şimdiden hayırlı uğurlu olsun." (AA)

Aile ve Sosyal Politikalar Bakanı Fatma Şahin:

"Göç bizim bakanlığımızın görev alanı çünkü bizim bakanlığımız yoksulluğu azaltmak zorunda. Yoksulluğu azalttığımız zaman iç göçün azalacağını biliyoruz"

Aile ve Sosyal Politikalar Bakanı Fatma Şahin, göçün bakanlıklarının görev alanında olduğunu belirterek, "Çünkü bizim bakanlığımız yoksulluğu azaltmak zorunda. Yoksulluğu azalttığımız zaman iç göçün azalacağını biliyoruz" dedi.

Şahin, Aile ve Sosyal Politikalar Bakanlığı himayesinde Gaziantep Üniversitesi Atatürk Kültür Merkezi'nde düzenlenen "Göç: Türkiye'nin ve Dünyanın Gerçeği Uluslararası Sempozyumu"nda yaptığı konuşmada, dünyada artık bütün sınırların kalktığını, bilginin hızla dolaştığını söyledi. Dünyanın ne kadar adaletli, ne kadar kendi içinde sorunlarını çözebildiğine bakıldığında bir tarafta israfın, kişi başına düşen milli gelirin 50-60 bin dolara ulaştığı "enler", bir tarafta da günlük bir doların altında binlerce insanın yaşadığı, 5 yaş altı her yıl 5 milyon çocuğun öldüğü bir dünya görüldüğünü ifade eden Şahin, şöyle konuştu: "Böyle bir dünyada baktığınız zaman göçü engelleyebilir misiniz, göçe yok diyebilir misiniz, göçü kapatabilir misiniz- Göç nedir diye kendimize sorduğumuz zaman, göç umuda geliyorsa; aşa, işe, ekmeğe geliyorsa bu hareket kültürel alanda, ekonomik alanda, siyasi alanda her alanda bir değişime ve dönüşüme dönüşüyorsa bize düşen şey, bu hareketi berekete dönüştürmek. Göçün negatif taraflarını pozitife çevirebilmek. İşte bugün bu sempozyum bunun için çok önemli." Bakan Şahin, 50'li yıllarda birçok kişinin Almanya'ya giden akrabalarının, komşularının olduğunu ifade etti. İlk kuşağın Almanya'ya "hemen döneceğim" diye gittiğini aktaran Şahin, Almanlar'ın da "zaten misafirler hemen memleketlerine dönecekler" diye düşündüğünü hatırlatarak, "Yarım asır.. Göç yasası o yüzden 2008 yılında çıktı" diye konuştu. Bakan Fatma Şahin, eğitim ve sağlıkta fırsat eşitliği için yapısal dönüşümler gerçekleştirdiklerini ifade ederek, eğitime, kız çocuklarının eğitimine verdikleri desteğe değindi. Kadının sorunlarını azaltmanın, statüsünü güçlendirmenin çocuğu koruyacak tedbirleri almanın en önemli sosyal politikaları olduğunu aktaran Şahin, "Aile sosyal destek uzmanlığı" konusunda da bilgi verdi. Önceleri sürekli sonuçlarla, "testi kırıldıktan sonra" sonucun maliyetiyle uğraşıldığını ifade eden Şahin, sonuçla uğraşmanın maliyetinin çok yüksek olduğunu dile getirdi. Göçün maliyetini azaltmaya ve pozitife dönüştürmeye çalıştıklarını bildiren Şahin, şöyle devam etti: "Başa dönüp bu sonucun etkenlerini, nedenlerini yani koruyucu hekimlik gibi... Koruyucu hekimlikte nasıl bir hastalığın oluşmaması için neler yapılması gerekiyorsa onunla ilgili alınması gereken tedbirler nelerse... Sosyal politikalarda da o başa dönmek, oradaki ailelerin analizlerini iyi yapmak... Yalnızca ekonomik destek vermenin sorunları azaltmadığını, bazen verdiğin ekonomik desteğin ailedeki belki alkolle mücadele eden bir baba varsa, zihinsel özürlü bir anne varsa daha da arttırdığını gördük. İşte o yüzden bu uzmanlığın iki ayrı ilde iki pilot çalışmasını yapıyoruz" dedi. (AA)

NİZİP

Yıl: 44 Sayı: 6196 14 MAYIS 2012

BELDE RADYO, TV YAYINCILIK VE REKLAMCILIK A.Ş ADINA

İmtiyaz Sahibi
Osman ALPASLAN

Yazı İşleri Müdürü
Mehmet Metin İLİKSOY

Hukuk Danışmanı
Av. Murat DEMİR

Muhabirler
Ahmet ALPASLAN Şule DAYI

YAYIN TÜRÜ: GÜNLÜK YEREL SÜRELİ YAYIN

YÖNETİM YERİ: Saha Mah. Belediye İşhanı Kat:6 Nizip/Gaziantep
TEL: 0 342 517 20 63 - 517 63 20
FAX: 0 342 517 60 76

BASKI YERİ: Belde Ofset Matbaacılık
Adres: Tahtani Mah. Necip Mahmut Cad. 16/B
TEL: 0 342 517 45 50 FAX: 517 60 76

Gazetemiz Basın Konseyi ve Nizip Gazeteciler Cemiyeti Üyesidir

Nizip gazetesi'nde yayınlanan yazı, haber ve fotoğrafların tüm hakkı Belde Radyo Tv Yayıncılık A.Ş.'ye aittir. Kaynak gösterilmeden dahi izinsiz kullanılamaz.
Nizip Gazetesi Basın Meslek İlkelerine Uymaya Söz Vermiştir.
Makale ve köşe yazılarının sorumluluğu yazarlarına, reklamların sorumluluğu reklam verenlere aittir.

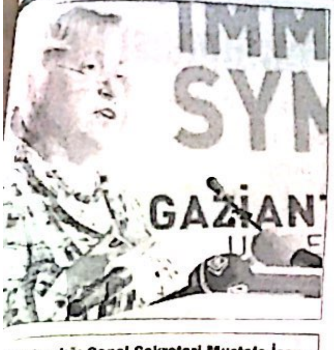

Almanya Federal Uyum Bakanı Maria Böhmer:

"İkinci ve üçüncü kuşaklar izin zamanlarında, tatillerinde Türkiye'ye geliyorlar. Bu vesileyle hem Almanya ve Türkiye birbirine daha fazla yakınlaştı hem de Almanya'daki ve Türkiye'deki şehirler birbirine daha fazla yakınlaştı"

Alman Federal Uyum Bakanı Maria Böhmer, Almanya'daki ikinci ve üçüncü kuşak Türkler'in izinlerinde Türkiye'ye geldiğini belirterek, "Bu vesileyle hem Almanya ve Türkiye birbirine daha fazla yakınlaştı hem de Almanya'daki ve Türkiye'deki şehirler birbirine daha fazla yakınlaştı" dedi.

Böhmer, Aile ve Sosyal Politikalar Bakanlığı himayesinde Gaziantep Üniversitesi Atatürk Kültür Merkezi'nde düzenlenen "Göç: Türkiye ve Dünyanın Gerçeği Uluslararası Sempozyumu"nda, daha önce Türkiye'ye yaptığı ziyarette Bakan Fatma Şahin'i ziyaret etme imkanı bulduğunu, Başbakan Yardımcısı Bekir Bozdağ'ın da kendilerini kabul ettiğini ve Almanya ile Türkiye arasındaki "işgücü" anlaşmasının 50. yılı dolayısıyla düzenlenen etkinliklere katıldığını söyledi.

Geçen yıl Türkiye-Almanya işgücü değişimi nedeniyle Türkiye'den ilk işçi kafilesinin gidişinin 50. yılında "Sembolik Almanya Özel Treni"ne bindiklerini anımsatan Böhmer, yolculuk sırasında birinci kuşağın neler yaşadığını ve hikayelerini dinleme fırsatı bulduklarını belirtti.

Kendisine işgücü değişimi sözleşmesinin ilk başta bir yıllık süreyi öngördüğünün anlatıldığını fakat bunun uzadığını ve bir ömre dönüştüğünü dile getiren Böhmer, "Birinci kuşağın çocukları oldu, torunları oldu. Ve bu ikinci ve üçüncü kuşaklar izin zamanlarında, tatillerinde Türkiye'ye geliyorlar. Bu vesileyle hem Almanya ve Türkiye birbirine daha fazla yakınlaştı hem de Almanya'daki şehirler Türkiye'deki şehirler birbirine daha fazla yakınlaştı" diye konuştu. Böhmer, genç kuşağın önünü açmak ve onları geleceğe hazırlamak gerektiğini vurguladı. Almanya'nın göç alan bir ülke olduğunu, Almanya'nın geçtiği süreci şu anda Türkiye'nin yaşadığını anlatan Böhmer, Almanya'nın da zamanında göç veren bir ülke konumunda olduğunu, pek çok insanın Amerika ya da Avustralya'ya zorlu yaşam şartlarından dolayı göç ettiğini anımsattı. Türkiye'den Almanya'ya gerçekleşen göçün de ana sebeplerinden bir tanesinin zorlu yaşam koşulları olduğuna değinen Böhmer, şöyle konuştu:

"Yeni bir ülkeye gittiğiniz zaman yeni bir hayat, daha iyi bir hayatın peşinden gidiyorsunuz aslında ve daha iyi bir hayat yaşadığınızı görenler de sizin peşinizden gitmek istiyorlar. Bu son derece doğal bir süreç. Almanya'ya gidenlerin peşinden de pek çok insan Almanya'ya gitti. Ama tabi şartlar zaman içerisinde değişebiliyor. Zira Almanya'ya vakti zamanında göçen ailelerin pek çoğu Türkiye'ye kesin dönüş yaptı. Kesin dönüş yapan insanlar hep şöyle diyorlar: 'Benim kalbim hem Almanya için hem Türkiye için atıyor', bu çok güzel bir mesaj aslına bakarsanız."

-Berlin ve Gaziantep benzerliği-

Böhmer, Almanya'ya şimdiye kadar 16 milyon kişinin göç ettiğini, göç eden kişilerin nüfusun yüzde 20'sini oluşturduğunu, bu rakamdan 3 milyonluk payın Türkler'e ait olduğunu dile getirdi.

Türkiye'den en çok göç alan şehirler açısından Berlin'in başı çektiğini, bu açıdan Gaziantep ile benzer konumda olduğunu aktaran Böhmer, Gaziantep'in de çok göç alan bir şehir olduğunu dile getirdi.

Birkaç hafta önce Şansölye'nin huzurunda bir göç toplantısı gerçekleştirdiklerini ve yoğun bir katılım olduğunu, toplantıya göç etmiş ailelerin çocuklarını da davet ettiğini ifade eden Böhmer, şunları anlattı:

"Ve bu çocuklar bana şöyle dediler, 'Biz artık burayı vatan belledik. Artık göçmen olarak kabul edilmek istemiyoruz, burası bizim vatanımız' Bu bağlamda şöyle bir soru ortaya çıkıyor, bir göçmen ne kadar süre boyunca göçmendir ve göçmen kabul edilmelidir- Ben Gaziantep Üniversitesi'nin tertiplediği bu sempozyuma katılan değerli hocalar ve profesörlerin bu sorunun cevabını bulmalarını rica ediyorum. İnsan tabi ki kökleriyle gurur duymalıdır ama yeni bir ülkede yaşıyorsanız, geleceğinizi bu ülkede şekillendiriyorsanız, bu ülkeyi de vatan bellemenin çok önemli olduğunu düşünüyorum. Almanya bir vatandır, pek çok insan için." Böhmer Almanya ve Türkiye arasındaki şehirlerin "kardeş şehir" ilişkilerine de değindi ve Ludwigshafen Belediyesi meclisinin geçen Pazartesi toplanıp Gaziantep ile Ludwighafen arasındaki kardeş şehir projesini ele almaya karar verdiğini hatırlatarak, iki şehir arasındaki kardeşlik bağlarını güçlendirmek istediklerini vurguladı.

Bakan Böhmer, Almanya'da yürüttükleri "Entegrasyon uyum politikaları" hakkında da bilgi verdi.

Bu sac ayaklarından birinin "Alman dili" olduğuna değinen Böhmer, Cumhurbaşkanlığı Genel Sekreteri Mustafa İsen'e şu mesajı iletmek istediğini ifade ederek, "Sayın Başbakan Erdoğan, Almanya'daki Türk nüfusa hitaben de hep sözler sarf eder ve onların Alman dilini öğrenmeleri teşvik eder. Bu yüzden sizin nezdinizde sayın Başbakan'a teşekkürlerimi sunuyorum. Çünkü bizim düşüncelerimize uygun sözler sarf ediyor" diye konuştu.

-"Göçmenler Almanya için avantaj"-

İki dille ve iki kültürle büyümenin küresel dünyada ve iş dünyasında avantaj olduğunu ifade eden Böhmer, "Bundan dolayı göçmenler Almanya için bir avantajdır. Çeşitlilik sadece fayda sağlar" dedi.

Kanada'daki göçmenlere yönelik uygulamalara da değinen Böhmer, şu bilgileri verdi:

"Kanada'da havaalanına attığınız ilk adımla birlikte Kanada'daki yaşam şartları hakkında bilgilendiriliyorsunuz. Bu çok ilginç ve son derece faydalı bir yöntem. Danışmanlık hizmeti veriliyor. Çünkü danışmanlık olmadan bilgilendirme olmadan gittiğiniz ülkede başarılı olmanız pek mümkün değil. Almanya'ya gelen insanlara biz de attıkları ilk adımdan itibaren danışmanlık hizmeti vermek istiyoruz. 18 bölge belirledik. Bu 18 bölgede pilot modeller, pilot projeler uygulayarak bu danışmanlık hizmetlerini nasıl hayata geçiririz, bunun yollarını arayacağız.

Bunun haricinde ulusal bir entegrasyon planı belirledik. Ocak ayında federal düzeyde kabul gördü. Bu entegrasyon için son derece geniş kapsamlı bir projedir, programdır. Hem federal düzeyde hem de eyalet seviyesinde uygulanması hedefleniyor. Çeşitli okullar, çeşitli sendikalar, çeşitli üniversiteleri hepsini bu programa dahil ediyoruz. Bu programla birlikte güvenilir ve hedef odaklı önlemler almak istiyoruz. Önlemleri aldıktan sonra önlemlerin ne kadar etkili olduğunu görmeyi amaçlıyoruz. Önlemlerin ne kadar etkili olduğunu görmek için de üniversitelerin ve bilimin yardımına ihtiyacımız var. Biz entegrasyonu ölçmek istiyoruz. Bağımsız olarak ölçmek istiyoruz. 'Entegrasyon ne kadar başarılı' demekle yetinmek istemiyoruz. Bilim adamlarından hangi noktalarda iyi olduğumuzu, hangi noktalarda eksikliklerimizin olduğunu öğrenmek istiyoruz."

-"Hoş geldiniz kültürü başlatalım"-

Bakan Böhmer, 7 yıllık yoğun bir entegrasyon faaliyeti sonrasında son derece önemli adımlar attıklarını, gençlerin eğitimi konusunda ilerleme kat ettiğini, artık daha fazla gencin Almanya'da eğitim görme şansına sahip olduğunu kaydetti.

Bakan Böhmer, entegrasyonun üçüncü ayağını anlatırken, 1 Nisan itibariyle Almanya'da parlamentoda denklik yasasının kabul edildiğini, Almanya dışında bir üniversiteden bir derece alınması halinde Almanya'da artık denklik alınabildiğini söyledi.

Bu sayede Almanya'ya gelen insanların mesleklerini burada icra edebileceğini belirten Böhmer, mesleği icra ettikten sonra yaşam şartlarını daha da iyileştirmek için başka şeyler de yapılabileceğini anlattı.

Gaziantep'te "200 bini aşkın iş olduğundan ve bunun için yeterli sayıda başvuru olmadığından" bahsedildiğini ifade eden Böhmer, "Bu benim için son derece şaşırtıcı bir rakam" dedi. Böhmer, entegrasyon söz konusu olduğunda çok güçlü işbirliklerine ve ortaklara ihtiyaçları olduğunu, entegrasyonun sadece siyasi bir önlem olmadığını ifade etti.

Entegrasyonun beraber yaşamak, eşitlik, canı gönülden bir "hoş geldiniz" demek olduğunu dile getiren Böhmer, "Biz ortak bir tarihe imza atmalıyız. Bu yüzden entegrasyon politikasında yeni bir sayfa açalım 'hoş geldiniz kültürü' başlatalım" diye konuştu. (AA)

...rbaşkanlığı Genel Sekreteri Mustafa İsen ...rsiteler, şehre lokomotif olabilecek"

...başkanlığı ...eteri ...sen de ...nda: ...tarihi ...nin kesişme ...ecek önemli ...duğunu ...merkezlerini ...inden ...söyle- ...eden ...ın

...çok iyi bir sinerji yakalayarak, göçün pozitif ...uşturulmasının güzel bir örneğini verdiğini

...şehrin potansiyelini değerlendirmede ve ...de model oluşturacağını dile getiren İsen, bu eğitim kurumlarının şehre lokomotif olabileceklerini belirtti.

Vali Erdal Ata ise Gaziantep'in büyük göç aldığına dikkati çekerek, kente göç edenlerin sayısı 2009 yılında 36 bin 75 kişiyken 2011'de bu rakamın 45 bin 991'e yükseldiğini bildirdi.

Ata, insanlık var olduğu müddetçe göç hareketlerinin devam edeceğini, göçün aidiyet ve uyum sorunlarını beraberinde getirdiğini dile getirdi. (AA)

...hir Belediye Başkanı Güzelbey

Gaziantep Büyükşehir Belediye Başkanı Asım Güzelbey ise göçün dünyanın ve Türkiye'nin önemli konularından birisi olduğunu söyledi.

Gaziantep'in göçün olumlu ve olumsuz etkilerini yakından bilen bir kent olduğunu ifade eden Güzelbey, 1980'li yıllarda Gaziantep'e yaşanan göç hakkında bilgi verdi.

Gaziantep'in merkez nüfusunun 2012'de 1.5 ...

...belirten Güzelbey, artan nüfusun bazı sorunları ...ğini, bunların başında "kültür yozlaşması", ...sorunun ortaya çıktığını dile getirdi. ...bu sorunların ortadan kalktığını ifade ...Gaziantep'in nüfusunun giderek arttığını ancak ...hamlesi yaşandığını, istihdam ve ihracatın ...

...kuruluşlarının hem de belediyelerin ...insan bulamadıklarını belirterek, bir ...için İŞKUR aracılığıyla ilana ...ilana toplam 55 kişinin müracaat ettiğini ...çalışmak isteyen herkese iş ve aş olduğunu ...bunun da Türkiye'nin geldiği nokta ...önemli olduğunu dile getirdi.

...Tayyip Erdoğan'ın bir kutlama mesajı ...geçmesini dilediği sempozyumun açılışında, ...Devlet Konservatuvarı korosu mini bir ...gösterisi sunuldu.

...AK Parti Genel Merkez Kadın Kolları Başkanı ...Demokrat Parti Genel Başkanı Serdar ...Gaziantep milletvekilleri Nejat Koçer, Halil ...Erdoğan, Derya Bakbak ve Ali Şahin ile AK ...ler de katıldı. (AA)

GAÜN Rektörü Prof. Dr. Coşkun:

"Son yıllarda Türkiye legal ve illegal pek çok yabancı göçmenin kalıcı olarak göç ettiği bir hedef ülkeye dönüşmektedir"

Gaziantep Üniversitesi Rektörü Prof. Dr. Yavuz Coşkun, son yıllarda Türkiye'nin legal ve illegal pek çok yabancı göçmenin kalıcı olarak göç ettiği bir hedef ülkeye dönüştüğünü belirtti.

Prof. Dr. Yavuz Coşkun, Gaziantep Üniversitesi Atatürk Kültür Merkezi'nde düzenlenen "Göç: Türkiye'nin ve Dünyanın Gerçeği Uluslararası Sempozyumu"nun açılışında, Türkiye'nin her türlü göçün yoğun olarak yaşandığı bir "göç ülkesi" olduğunu, yoğunluğu azalmış olsa da ülke içinde yılda 600 bini aşkın kişinin bulunduğu yerden bir başka kente göç ettiğini söyledi.

Bu olağanüstü hareketliliğin sosyal, siyasal, ekonomik sonuçları da beraberinde getirdiğini, bu sonuçların Gaziantep'e, Türkiye'ye, bölgeye ve dünyaya olumlu sonuçlar verecek şekilde değerlendirilmesi için çözümler oluşturmanın, bir bilim kurumu olarak Gaziantep Üniversitesi'nin öncelikli görevleri arasında olduğunu ifade eden Coşkun, şöyle konuştu:

"Ülkemiz zorunlu göçlere de tanıklık etmektedir. 1900'lerin başında yaşanan göçlerden sonra son yıllarda da terörden kaynaklı bir göç dalgası yaşanmış ve çok sayıda insanımız göç etmek zorunda kalmıştır. Zorunlu göçler bölgemizdeki siyasi gelişmelere bağlı olarak da sıkça gündeme gelmektedir. Halen hemen yanı başımızdaki Kilis'te, İslahiye'de, Hatay'da 30 bine yakın Suriye vatandaşı yaşamaktadır.

Ülkemiz uluslararası göç bakımından da son derece önemli bir transit geçiş koridoru olarak bilinmektedir. Ancak son yıllarda

Türkiye legal ve illegal pek çok yabancı göçmenin kalıcı olarak göç ettiği bir hedef ülkeye dönüşmektedir. Göç hareketliliği içinde mülteciler ve iltica da büyük yer tutmaktadır. Bu konu artık hepinizin konusudur."

Prof. Dr. Coşkun, Gaziantep'te, Türkiye'de ve dünyada bilinen, ciddiye alınan, özellikle bölgedeki göç hareketlerini yakından takip ederek insanlığa, barışa ve refaha katkı sağlayacak saygın bir göç araştırma merkezi oluşturmayı amaçladıklarını belirtti.

Coşkun, sempozyuma Amerika, Almanya, İngiltere, Fransa, Fas, Malezya, Tunus, Belçika gibi pek çok ülkeden ve yurt içinden 60'ı aşkın konunun uzmanı seçkin akademisyen, uzman, siyasetçi ve sanatçının katıldığını dile getirerek, sempozyumun düzenlenmesinde emeği geçenlere teşekkür etti. (AA)

CamScanner ile tarandı

Aile ve Sosyal Politikalar Bakanı Şahin:

"Artık açık bir topluma gidiyoruz. Bu değişim ve dönüşüm kolay olmayacak. Temel hak ve hürriyetler, sadece kadın hakları değil bütün haklar çok güçlenecek"

Aile ve Sosyal Politikalar Bakanı Fatma Şahin, "Artık açık bir topluma gidiyoruz. Bu değişim ve dönüşüm kolay olmayacak. Temel hak ve hürriyetler, sadece kadın hakları değil bütün haklar çok güçlenecek" dedi.

Şahin, Zirve Üniversitesi'nde Rengarenk Kulübü tarafından düzenlenen "Kariyerim Zirvesi" konulu söyleşiye katıldı. Söyleşide çocukluğundan, ailesinden, okul ve iş hayatından bahseden Şahin, öğrencilerden gelen soruları da yanıtladı.

"Testi kırılmadan" herkesin üzerine düşeni yapması gerektiğini ifade eden Şahin, başkalarından beklemeden "Ben buranın kirlilmasına şöyle engel olabilirim, şunu yaparsam bunu kurtarabilirim" denilmesi gerektiğini ifade etti.

Öngörü ve ferasetin çok önemli olduğunu kaydeden Şahin, şöyle konuştu:

"Burada bilgi çok önemli. Ancak bilgili olursanız onun kirlilip kirilmayacağını anlayabilirsiniz. Bilgi güçtür, iktidar yapar. Bizden sonra çok daha acımasız bir dünya var. Benim zamanımda azıcık kafan çalışıyorsa bir şey oluyordun. Şimdi korkunç bir rekabet var. Artık kendi içinde yarışmıyorsun, bütün dünyayla yarışıyorsun. O yüzden bunu önleyebilmenin tek yolu bilgi. Zaten biz 'ilim Çin'de de olsa alınız' diyen bir inançtan geliyoruz. Sınırların kalmadığı bir dünyadayız. Ben sizlerin testinin nasıl kırılacağını görup gerekli müdahaleyi yapacak donanıma ve bilgiye sahip olacak şekilde buradan çıkacağınıza inanıyorum."

Bakan Şahin, 2023 vizyonu hakkında da bilgi vererek, "Artık açık bir topluma gidiyoruz. Bu değişim ve dönüşüm kolay olmayacak. Temel hak ve hürriyetler, sadece kadın hakları değil bütün haklar çok güçlenecek. Çünkü 2023'te bir vizyon koymuşuz. 'Ileri demokrasiye gideceğiz' diyoruz. Burada bizim temel özgürlüklerimizi artırırken, kadın ve çocuklar üzerindeki hakları da fırsat eşitliğine dönüştürmemiz gerekiyor. Yani bir kimsenin görüntüsünden, etnisitesinden, anasından, babasından dolayı hiçbir ayrımcılığa uğramaması lazım. Bu kolay bir şey değil" diye konuştu.

"Üç değişim olsa hayırlı bir toplum, hayırlı bir millet ve hayırlı evlat ve aile diliyorum" diyen Şahin, aile, evlat ve milleti çok önemsediğini vurguladı. (AA)

Şehit Uzman Onbaşı'nın ailesine taziye ziyareti

Bakan Şahin, Zirve Üniversitesi'ndeki programının ardından, Tuncel'de güvenlik güçlerinin yürüttüğü arazi arama tarama faaliyeti sırasında mayına basarak şehit olan Uzman Onbaşı Uğur Saka'nın Nurdağı ilçesindeki baba evine taziye ziyaretinde bulundu.

Saka ailesinin evinin önüne kurulan taziye çadırında baba Halil Saka ile bir süre görüşen Bakan Şahin, şehidin yakınlarına başsağlığı diledi. Bu sırada Bakan Şahin'in gözyaşlarını tutamadığı görüldü.

Şehit Saka'nın annesi Gülbane ve eşi Seda Saka ile bir süre görüşen Şahin, daha sonra taziye evinden ayrıldı.

Bakan Şahin'e ziyaretinde, AK Partı Milletvekilleri Halil Mazıcıoğlu, Derya Bakbak, Gaziantep Valisi Erdal Ata, AK Partı Gaziantep İl Başkanı Ahmet Uzer, Nurdağı Kaymakam Vekili Osman Bevazyıldız, Nurdağı Belediye Başkanı Orhan Yılmaz eşlik etti katıldı. (AA)

Başbakan Yardımcısı Bozdağ:

"Gazetecilerin sağlığının yerinde olması bizi memnun etmiştir. Serbest bırakılacaklarına ilişkin haberler, umarız serbest bırakılmalarıyla gerçeğe dönüşür"

Başbakan Yardımcısı Bekir Bozdağ, Suriye'de kaybolan Türk gazetecilere ilişkin, "Gazetecilerin sağlığının yerinde olması bizi memnun etmiştir. Serbest bırakılacaklarına ilişkin haberler, umarız serbest bırakılmalarıyla gerçeğe dönüşür" dedi.

Aile ve Politikalar Bakanlığı himayesinde Gaziantep Üniversitesi'nin (GAUN) ev sahipliğinde düzenlenen "Göç Türkiye'nin ve Dünyanın Gerçeği Uluslararası Sempozyumu"na katılan Bozdağ, gazetecilerin sorularını yanıtladı.

Suriye'de kaybolan Türk gazetecilerin durumuna ilişkin bir soru üzerine Bozdağ, şöyle konuştu:

"Gazetecilerin sağlığının yerinde olması bizi memnun etmiştir. Serbest bırakılacaklarına ilişkin haberler, umarız serbest bırakılmalarıyla gerçeğe dönüşür. Şu anda bildiğim kadarıyla bu yönde atılmış bir adım yok."

GTO'dan inşaat sektörüne yönelik eğitim

Gaziantep Ticaret Odası (GTO) ve MEKSA Vakfı işbirliğiyle inşaat sektörüne yönelik "Auto Cad" eğitimleri düzenlenecek. GTO Genel Sekreter Yardımcısı Figen Çelikkırık, yaptığı yazılı açıklamada, GTO'nun inşaat sektöründe faaliyet gösteren işletmelerde çalışan teknik personelin eğitimi ve belgelendirilmesi amacıyla yürüttüğü eğitim programlarının başarıyla sürdürüldüğünü bildirdi. Söz konusu eğitim programının inşaat sektörünün ihtiyaçları doğrultusunda düzenlendiğini ve bu sektörde faaliyet gösteren işletmelerde çalışan teknik personele tasarım ve çizim becerilerinin kazandırılıp, geliştırılmesinin amaçlandığını ifade eden Çelikkırık, şunları kaydetti: "Program kapsamında MEKSA Eğitim Merkezi'nde düzenlenen eğitimlere düzenli olarak devam ederek, eğitim sonunda yapılan sınavda başarılı olan katılımcılara GTO ve MEKSA Vakfı onaylı belge verilecek. GTO-MEKSA Mesleki Eğitim Merkezi'nde 15 kişilik grup halinde gerçekleştirilecek eğitimler 60 saat sürecek. Grup sayısı 15 kişi ile sınırlı olup, katılımcı listesi on kayıt sıralaması doğrultusunda oluşturulacaktır. Eğitimlere katılmak için 18 Mayıs 2012 tarihine kadar kayıt yaptıran kursiyer adayları, eğitim içeriği, eğitim başlangıç tarihi, eğitim günleri konusunda bilgilendirilecektir."

Çelikkırık, GTO MEKSA Mesleki Eğitim Merkezi'nde gerçekleştirilecek eğitimlere katılmak ve eğitim programı ile ilgili ayrıntılı bilgi almak isteyenlerin, Eğitim Merkezi'nin "221 10 74-75" nolu telefonlarını arayarak Eğitim Sorumlusu İpek Tezel'e ön kayıt yaptırmaları gerektiğini kaydetti. (AA)

VEFAT EDENLER

ADI SOYADI	TAZİYE YERİ
Mehmet TAŞKESEN	Akçakent Köyü
Mehmet AVCI	10 Nolu Taziye E...
Mustafa ORHAN	Gaziantep

CamScanner ile tarandı

...ip 'te Minibüsle Otomobil Çarpıştı: 9 Yaralı

...bilgiye göre, Nizip -Gaziantep 10 kilometre- ...Nizip'e bağlı Turlu köyü önünde meydana gelen ...şekilde gelişti. Mehmet Aslan yönetimindeki 27 K ... Minibüs ile karşı yönden gelen Bünyamin Aslan ...27 P 9002 plakalı otomobil çarpıştı. Kazada her 2 ...ile Yolcu Minibüsünde bulunan 79 yaşındaki ...Murat Tanyol eşi 75 yaşındaki Ayşe Tanyol, 19 yaşındaki Kübra Öztürk, 19yaşındaki Gül Öztürk, 67 yaşındaki Ayşe Çevikbaş ve eşi 74 yaşındaki Yaşar Çevikbaş, 31 yaşındaki Zeynep Yumuşak, 49 yaşındaki Adile Demirci, çeşitli yerlerinden yaralandı. Olay yerine gelen 112 Acil Ambulanslarla Nizip Devlet Hastanesi Mehmet Cankesen Acil Ünitesi'ne kaldırılan yaralıların, sağlık durumlarının iyi olduğu kaydedildi. Kaza ile ilgili soruşturma sürüyor. (Haber Merkezi)

Nizip Emniyetinden Trafik Uygulaması

Nizip ilçe Emniyet Müdürlüğü Trafik ekipleri tarafından ilçenin muhtelif noktalarında trafik uygulaması yapılıyor. Trafik uygulaması kapsamında ehliyet, evrak ve sigorta belgeleri kontrol edilirken, evraklarında eksik olan sürücülere para cezası uygulandı. Nizip Emniyet Müdürlüğü yapılan trafik uygulamasından dolayı memnun olan ilçe halkı; "Denetimler, hem sürücüler açısından hem yayalar bakımından önemli" diye konuştular.

...'in İlk Yerel Gazetesi
...İP GAZETESİ
Kuruluş : 1968
...AYIS 2012 CUMARTESİ

NİZİP

GÜNLÜK SİYASİ BAĞIMSIZ GAZETE

www.nrtmedya.com

Fiyatı: 25 KRŞ

Özürlü Devlet Memuru Kura Başvuruları

Özürlülerin Devlet Memurluğuna Alınma Şartları ile Yapılacak Merkezi Sınav ve Kura Usulü Hakkında Yönetmelik" uyarınca, kura usulü yapılacak yerleştirmeler için adaylardan başvuru alınacak. Kura Usulü Yerleştirmeler için Başvuruların Alınması hakkında Nizip Çocuk Yuvası yetkilileri tarafından yapılan açıklamada Kuraya; en az % 40 özürlü, ilköğretim /ilkokul/ortaokul mezunu veya mezun olabilecek durumda olan ve 25 Mayıs 2012 tarihi itibari ile 18 yaşını tamamlayan adaylar başvuracaklardır. Bu adaylar sınava girmeyecek, sadece kuraya katılmak için başvuru yapacaklardır. İlkokul ve Ortaokul mezunu "Özürlü Memur Seçme Sınavı", kura başvuru süresi 14 Mayıs 2012 tarihinde Nizip Kaymakamlık Binası 2. katta başlayacak ve 25 Mayıs 2012 tarihinde sona erecektir.

...ahalle Buluşmaları ...ırat Mahallesi'nde Yapıldı

...Kaymakamlığı tarafından ...edilen, "Mahalle ...maları" toplantısının ...ncısı yapıldı. Fırat ...5 No'lu Taziye Evi'nde ...ntada Mahalle sakinleri, ...Yaşar Karadeniz ve ...birlikte bir araya gelerek ...getirdiler. Mahalle ...Nizip Kaymakamı Yaşar ...ve Başkanı Hacı Fevzi ...Müdürü Mustafa ...Dr. Mustafa Genç, Milli ...vekili Abdullah Dağlı, ...Yavuz Balki, Sağlık Grup Başkan vekili Dr. Bekir Paksoy, Kaymakamlık Yazı İşleri Müdürü Fevzi Balcı, Fırat Mahallesi Muhtarı Mahmut Güler ve Mahalle sakinleri katıldı. Nizip'te çeşitli mahallelerde gerçekleştirilen 'Mahalle Buluşmaları' toplantısının açılış konuşmasını yapan Nizip Kaymakamı Yaşar Karadeniz, toplantılarda verim alındığını ve vatandaşların bu tür kaynaşma ortamlarına ilgi gösterdiklerini söyledi. Bu kapsamda vatandaşlara ulaştıklarını ve her türlü sorunlarını yerinde gördüklerini vurgulayan Kaymakam Karadeniz, "Bu da hem bizleri hem mahalle sakinlerini rahatlatıyor" dedi. Nizip Belediyesi olarak her zaman vatandaşın yanındayız" diyen Nizip Belediye Başkanı Hacı Fevzi Akdoğan sözlerini şöyle sürdürdü, "İsteklerinizi hiç çekinmeden bana veya Emniyet Müdürümüz, Kaymakamımız

Milli Eğitim Müdürümüz ve ilçe Müftümüz burada, onlara da söyleyebilirsiniz, biz sizin için buradayız" dedi. İstek ve temennilerini dile getiren Mahalle sakinleri ise, Fırat Mahallesi'nde bulunan park okul ve caminin çimlendirilmesini istedi. Evlerde beslenen hayvan konusunda duydukları rahatsızları dile getiren Fırat Mahallesi sakinleri, şehir içi taşımacılık yapan dolmuş hatlarının düzenli takip etmelerini ve okullarına bilgisayar sınıfı yapılması gibi taleplerde bulundular.

Tiyatro sanatçısı Levent Kırca: "Halkın devlet ve şehir tiyatrolarına ihtiyacı var"

Tiyatro sanatçısı Levent Kırca, halkın devlet ve şehir tiyatrolarına ihtiyacı olduğunu söyledi.

Kırca, bir oyun için geldiği Gaziantep'te, gazetecilerin, "tiyatroların özelleştirilmesine" ilişkin sorularını yanıtladı.

Tiyatroların özelleştirilmesi kararını eleştiren Kırca, devlet ve şehir tiyatrolarının bir ülkenin okulu olduğunu, insanları eğitip yetiştirdiğini ve aydınlattığını ifade etti.

"Halkın devlet ve şehir tiyatrolarına ihtiyacı var" diyen Kırca, tiyatroların ilim ve irfan yuvası olduğunu dile getirdi.

Bir aydır turnede olduklarını ve her yerde halkla kucaklaştığını ifade eden Kırca, şöyle konuştu:

"Biz her yere sanatımızı götürüyoruz. Elbette ki Gaziantep'in kendine ait farkı ayrıcalığı vardır. Gaziantep'e sevgimiz sonsuz. Biz insanları ayırt etmiyoruz. Herkesi kucaklıyoruz. İnsanların da bizi sevdiğini biliyoruz. 'İnadına tiyatro' diyorum." (AA)

"Nizip 2. Geleneksel Kültür, Spor ve Bahar Şenliği" sürüyor

Nizip 2. Geleneksel Kültür, Spor ve Bahar Şenliği" çeşitli etkinliklerle sürüyor.

Gaziantep Üniversitesi'nden yapılan açıklamaya göre, üniversitenin Kültür Müdürlüğü'ne bağlı Müzik Topluluğu öğrencileri tarafından Nizip yerleşkesinde verilen konserde öğrenciler doyasıya eğlendi. Güzel saatler geçiren öğrenciler, zaman zaman dans etti ve halay çekti.

Öğrenciler arasında, ses yarışması, çiğ köfte yarışması, çuvalla yürüme gibi yarışmalar düzenlendi. Dereceye girenlere çeşitli ödüller verildi. (Haber Merkezi)

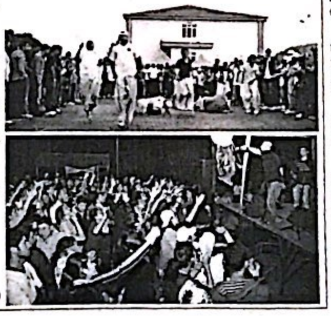

...ların arasında sigara kaçakçılığı

...kamyonda 78 bin 520 paket kaçak sigara ele geçirildi

...karpuz yüklü kamyonda 78 ...paket kaçak sigara ele geçirildi. ...Müdürlüğü'nden yapılan ...Cumhuriyet Başsavcılığı'nın ...Kaçakçılık ve Organize ...Şubesi ekiplerince yapılan ...plakası belirtilmeyen bir ...durduruldu. ...kamyonda yapılan aramada, ...gizlenmiş 78 bin 520 paket ...sigara bulundu. ...kişi gözaltına alındı. (AA)

Şehit Uzman Onbaşı'yı, 8 Bin Kişi Gözyaşlarıyla Uğurladı

Tunceli'de PKK'lı teröristlerin döşediği mayına basarak şehit olan Uzman Onbaşı Uğur Saka'nın cenazesi, memleketi Gaziantep'in Nurdağı İlçesi'nde gözyaşlarıyla toprağa verild

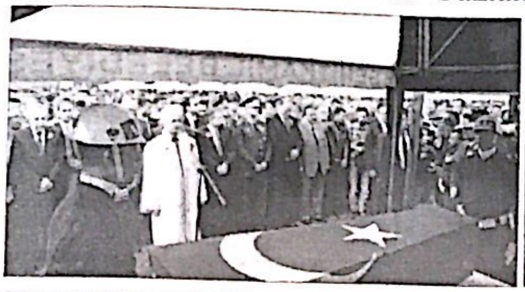

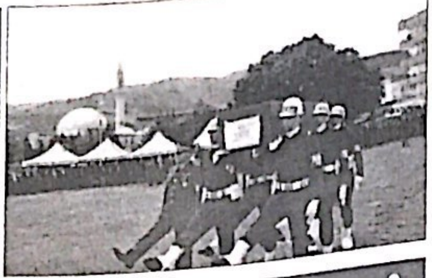

Tunceli'de PKK'lı teröristlerin döşediği mayına basarak şehit olan Uzman On Uğur Saka'nın cenazesi, memleketi Gaziantep'in Nurdağı İlçesi'nde gözyaşlarıyla toprağa verildi. Cenaze törenine İçişleri Ba Naim Şahin'in de aralarında bulunduğu yakla bin kişi katılırken, şehidin 22 yaşındaki eşi Saka, 3 aylık bebeği Ömür Dila'yı kucağına al "Yavrum baban şehit oldu" diye ağıt yaktı.

Şehit Uzman Onbaşı Uğur Saka için düzenl cenaze törenine, İçişleri Bakanı İdris Naim Ş Gaziantep Valisi Erdal Ata, Ak Parti ve CHP Gaziantep milletvekilleri, 5'inci Zırhlı Tugay Komutanı Tuğgeneral Kahraman Güneş ile ya 8 bin kişi katıldı. Cenaze törenine katılanlar 'Şehitler ölmez, vatan bölünmez' sloganı ... lanetledi. Cenaze törenine katılan yaklaşık 500 kişilik öğrenci grubu da dev bir Türk bayrağı ... temsili yoklama yaptı. Önce, 'Uğur Saka' diy bağıran öğrenciler, daha sonra hep birlikte 'Bu diye gür sesle bağırdı.

SİLAH ARKADAŞLARI AĞLADI

Şehit Saka'nın cenaze töreninde gözyaşlarına boğulan anne Güldane Saka, "O mayını döşeyen elleri kırılsın" diye feryat etti. Şehidin ablası ... Saka ise tören için Tunceli'den gelen şehidin komutanı ve silah arkadaşlarına, "Biricik kardeşimi niye sağsalim getirmediniz?" diye sordu. Bu ... şehidin silah arkadaşlarının ağladığı görüldü.

Şehit Saka'nın 1 yıllık eşi Seda Saka, 3 aylık çocuğu Ömür Dila'yı kucağına alıp, "Yavrum baban şehit oldu" diye ağıt yakıp gözyaşı döktü. Bir yakını da şehidin eşofmanını tabutun üzerine koydu.

Hurşit Camisi'nde kılanan namazın ardından şehit Uğur Saka'nın cenazesi, Nurdağı Mezarlığı'ndaki şehitlikte toprağa verildi.

ONLARI TERÖR AYIRDI

Tunceli'de teröristlerin döşediği mayına basarak şehit olan Uğur Saka, ardında ilginç bir aşk öyküsü de bıraktı. Saka'nın okuduğu lisede aşık olduğu K... kökenli Seda ile evlenmek istediği, ancak kız ... ailesinin bu evliliğe karşı çıktığı öğrenildi. Bunun üzerine şehit Saka'nın Seda'yı kaçırarak evlendiği ... sonra da eşinin ailesiyle barıştığı belirtildi.

"Okullar Hayat Olsun" projesi

Milli Eğitim Bakanlığı, Orman ve Su İşleri Bakanlığı, Türkiye Belediyeler Birliği ve katılımcı belediyelerin işbirliğiyle hayata geçirilen "Okullar Hayat Olsun" projesinin Gaziantep uygulama protokolü, Gaziantep Valiliği Yaşayan Atatürk Toplantı Salonu'nda yapılan bir törenle imzalandı.

Gaziantep İl Milli Eğitim Müdürlüğü organizasyonuyla geçekleşen protokol imza törenine, Vali Erdal Ata, Büyükşehir Belediyesi Başkanı Asım Güzelbey, Şehitkamil Kaymakamı Mehmet Aydın, Şahinbey Kaymakamı Uğur Turan, Oğuzeli Kaymakamı Mehmet Akif Celep, Şehitkamil Belediye Başkanı Rıdvan Fadıloğlu, Şahinbey Belediye Başkanı Mehmet Tahmazoğlu, Oğuzeli Belediye Başkanı Bekir Öztekin ve şube müdürleri katıldı. Vali Ata, törende yaptığı konuşmada, okulların yüzde 30 kapasiteyle kullanılıyor olmasının okul binalarını verimli kullanmadıklarının en büyük işareti olduğunu belirterek, şunları söyledi:

"Gereken adımlar bugün burada atıldıktan sonra belediyeler ve diğer kurum ve kuruluşlar okul binalarının ve çevrelerinin bahsi geçen konularda daha verimli bir şekilde kullanılması için elinden geleni yapacaktır." Büyükşehir Belediyesi Başkanı Asım Güzelbey de belediye olarak okul binalarında hijyen konusunda daha önce de çalışmalar yaptıklarını hatırlatarak, "Bugünden sonra da okulların daha verimli kullanılması için belediye olarak üzerimize düşeni yapmaya hazırız" dedi.

İl Milli Eğitim Müdürü Ekrem Serin ise konuşmasında, kamu kaynaklarının daha verimli ve etkili bir şekilde kullanılabilmesi için gelişmiş ülkelerin birçoğunda okullardan okul saatleri dışında da yararlanıldığına işaret ederek, şunları kaydetti:

"Okullar okul saatleri dışında, hafta sonlarında ve yaz aylarında hizmet sunan kurumlara dönüşmüşlerdir. Okulların boş zamanlarında, sadece öğrencilere değil aynı zamanda okul çevresindeki mekânlarda yaşayan mahalleli yetişkinlere de hizmet verilmektedir. Öğrencilere yönelik etüt ve kurslarla eğitim kalitesinin artırılması amaçlanırken, yetişkinlere yönelik mesleki, sosyal ve kültürel hizmetler ile de okullar adeta bir kültür merkezi olarak kullanılmaktadır."

Büyükşehir Belediyesi ile merkez ilçe belediyeleri için ayrı ayrı imzalanan protokollerle, okulların ders saatleri dışında, hafta sonlarında ve yaz aylarında hizmet sunan kurumlar haline gelmesi amaçlanıyor.

Projenin hedefleri arasında okullarda öğrencilere yönelik etüt ve kurslarla eğitim kalitesinin arttırılması ve yetişkinlere yönelik mesleki, sosyal ve kültürel hizmetler ile de okulların birer kültür merkezi haline gelmesi bulunuyor. (AA)

Trafik Haftası'nda

Büyükşehir zabıtasına ödül

Gaziantep Büyükşehir Belediyesi Zabıta Daire Başkanlığında trafik zabıta amiri olan Nurettin Kaya, başarılı çalışmalarından dolayı Vali Erdal Ata tarafından plaketle ödüllendirildi.

Büyükşehir Belediyesi'nden yapılan açıklamaya göre, kentte "Karayolu Trafik Güvenliği Günü ve Haftası" Emniyet Müdürlüğü tarafından düzenlenen bir dizi etkinliklerle kutlanmaya başlandı.

Gaziantep Ticaret Odası toplantı salonunda yapılan törene, Vali Erdal Ata, Emniyet Müdürü Süleyman Oğuz ve birçok üst düzey yetkili katıldı.

Trafik Haftası ile ilgili hazırlanan genel sunumun ardından kente ulaşımla ilgili görev yapan kamu personelinden başarılı olanlara plaket takdim edildi. Büyükşehir Belediyesi Zabıta Daire Başkanlığında trafik zabıta amiri olan Nurettin Kaya da başarılı çalışmalarından dolayı Vali Ata tarafından plaket ile ödüllendirdi.

Zabıta Daire Başkanı Ömer Yalım, yaptığı açıklamada, trafik kazalarının tüm uyarılara rağmen güncelliğini koruduğunu ve kazaların yüzde 95'inin dikkatsiz ve kontrolsüz araç kullanılmasından kaynaklandığını belirtti. Yalım, şunları kaydetti:

"Trafik sadece trafikle uğraşan görevlilerin sorunu değil, trafik tüm toplumun sorunudur. Bu sorun, ülkemiz ve şehirlerimiz her geçen gün büyüyor. Refah düzeyi arttıkça trafiğe çıkan araç sayısı da artıyor. Bu tablo ülkemizin gelişmişliğini gösteriyor ancak trafik kurallarına riayet edilmediği için kazalar artıyor. Ülkemizdeki kazaların yüzde 95-i insanların kusurları nedeniyle meydana geliyor. Bunu dikkate alarak soruna yaklaştığımızda öncelikle insanımıza trafik bilincinin yerleştirilmesi gerekmektedir."

Alt yapının her geçen gün daha iyi olmasına rağmen trafik kazaları hala toplumun gündeminde ilk sıralarda yer aldığını ifade eden Yalım, özellikle bölünmüş yollarda meydana gelen kazalarda hız ve dikkatsizliğin ilk sırada yer aldığını, hükümetin son yıllarda yol güvenliğini arttırmak için binlerce kilometre otoban kalitesinde bölünmüş yollar yaptığını, ama insanımız hız yaparak kurallara riayet etmediği için kazalarda azalma yaşanmadığını, her yıl binlerce insanımız kazalarda hayatını kaybetmekte ya da sakat kaldığını belirtti.

Yalım, "Elbette ki bu tür kazaların önüne geçebilmenin veya en aza indirgemenin yolu toplumumuzda trafik bilincinin oluşmasından geçmektedir. Bu aşamada, daha küçük yaşlarda verilecek olan trafik eğitiminin yanında ortak yaşam alanlarında kişilerin haklarına saygılı olmanın önemi çocuklarımıza kazandırılmalıdır" dedi. (AA)

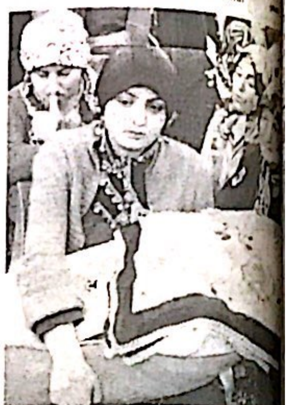

Şahinbey Belediye Başkanı Tahmazoğlu, sergi açtı

Şahinbey Belediyesi bünyesinde hizmet veren Şehitler Sosyal Tesisi'nde mefruşat kursuna devam eden 35 kursiyerin eserlerinden oluşan dönem sonu sergisi açıldı.

Şahinbey Belediyesi'nden yapılan açıklamaya göre, Şahinbey Belediye Başkanı Mehmet Tahmazoğlu, serginin açılışında sosyal tesislerinde 18 bin 700 kursiyer olduğunu belirtti.

Gümrük Hanı'nda kursiyerler için satış merkezi oluşturduklarını dile getiren Tahmazoğlu, şunları kaydetti:

"Restorasyonunu tamamladığımız Gümrük Hanı'nda farklı bir uygulamaya başladık. Sosyal tesislerimizde kurslara katılan kursiyerlerimizin kendi ihtiyaçları dışında ürettikleri el ürünlerini Gümrük Hanı'mızda satışa sunarak, gelirlerini kursiyerlerimize veriyoruz. Böylelikle onlar da aile bütçesine katkı sağlamış oluyorlar. Hangi açıdan bakarsanız bakın, tam bir sosyal proje. Ben tekrar kursiyerlerimize öğretmenlerimize teşekkür ediyorum."

Açılışa, Gaziantep Şehit Aileleri Dernek Başkanı Hamza Bayındır, Ulucanlar, Kocaoğlan ve Gündoğdu mahalle muhtarları ve kursiyerler katıldı.

Sergi bir hafta boyunca gezilebilecek. (AA)

NİZİP

Yıl: 44 Sayı: 6195 12 MAYIS 2012

BELDE RADYO, TV
YAYINCILIK VE REKLAMCILIK A.Ş ADINA

İmtiyaz Sahibi
Osman ALPASLAN

Yazı İşleri Müdürü
Mehmet Metin İLİKSOY

Hukuk Danışmanı
Av. Murat DEMİR

Muhabirler
Ahmet ALPASLAN Şule DAYI

YAYIN TÜRÜ: GÜNLÜK YEREL SÜRELİ YAYIN

YÖNETİM YERİ: Saha Mah. Belediye İşhanı Kat.6 Nizip/Gaziantep
TEL: 0 342 517 20 63 - 517 63 20
FAX: 0 342 517 60 76

BASKI YERİ: Belde Ofset Matbaacılık
Adres: Tahtani Mah. Necip Mahmut Cad. 16/B
TEL: 0 342 517 45 50 FAX: 517 60 76

Gazetemiz Basın Konseyi ve Nizip Gazeteciler Cemiyeti Üyesidir.

Nizip gazetesi'nde yayınlanan yazı, haber ve fotoğrafların tüm ... hakkı Belde Radyo Tv Yayıncılık A.Ş 'ye aittir. Kaynak gösterilmeden dahi izinsiz kullanılamaz.
Nizip Gazetesi Basın Meslek İlkelerine Uymaya Söz Vermiştir.
Makale ve köşe yazılarının sorumluluğu yazarlarına, reklamların sorumluluğu reklam verenlere aittir.

CamScanner ile tarandı

aziantep tarihi restorasyonları ile model oldu

KÜL Akademi ve Tarihi Kentler Birliği işbirliğiyle düzenlenen "2. Alan Yö- mi: Birlikte Yönetme Modeli" konulu eğitim semineri Gaziantep'te başladı

ÇEKÜL Akademi ve Tarihi Kentler Birliği işbirliğiyle düzenlenen "2. Alan Yönetimi: Birlikte Yönetme Modeli" konulu eğitim semineri Gaziantep'te başladı.

Büyükşehir Belediyesi'nden yapılan açıklamaya göre, seminere Tarihi Kentler Birliği üyesi belediyelerin koruma alanında çalışan ekipleri, mimarlar, şehir plancıları, inşaat mühendisleri, sanat tarihçileri, arkeologlar olmak üzere üst düzey temsilcilerden oluşan yaklaşık 50 kişi katıldı.

Yerel yönetimlerde, özellikle kültür mirası koruma amaçlı kullanılan, alan yönetiminin yasal çerçevesi, uygulanmasının önündeki engeller ile uygulamaya ilişkin çözümler konusunda bilgi verilmesinin amaçlandığı eğitimde, şehir plancısı Namık Kemal Döleneken tarafından "Değişen Dünya ve Yeni Aktörler", "Statükonun Direnci", "Yasal Çerçeve", "Katılımı Mı- Birlikte Yönetim Mi-", "Türkiye ve dünyadan örnekler", "Selimiye Cami ve Külliyesi", "UNESCO Süreci", "Sorunlar ve Çözüm Önerileri ve Alan Gezisi" başlıkları altında bilgiler paylaşıldı.

Döleneken, yaptığı açıklamada, dünyadaki kültür ve dünya mirası korunması konusunda uygulanan mevcut yöntemlerden istenilen sonuç alınamadığı için yeni yöntemler arandığını ifade ederek, şunları kaydetti:

"Eskiden yöneticiler kendi başlarına rahatlıkla karar alarak uygulamaya geçebiliyorlardı. Yani bizim adımıza bir şeyler yaparlardı. Oysa, değişen dünya düzeninde yeni aktörler devreye girdi. Bu yeni düzen bize tek başımıza uygulama şansı vermiyor. Yeni dünya düzeninde görüş ve önerilerin aynı potada eritildiği yeni bir yönetim modeli gelişti. Bunun adı 'alan yönetimidir'. Bu yeni kavram yasal dayanağı olan bir kavramdır. Alan yönetimi adını verdiğimiz bu yeni kavram ile belirlenen yeni strateji kamu, yerel, sivil ve özel birlikteliği sağlamaktadır. Gaziantep'te ve Tarihi Kentler Birliği'nde alan yönetimi başarıyla uygulanmaktadır ve model teşkil etmektedir. Alan yönetiminin uygulanması UNESCO tarafından olmasa olmazların başında gelmekte ve alan yönetimini kuramamış ve yönetim planı hazırlanmamış çalışmaları dikkate almamaktadır."

Bahriye Üçok Toplantı Salonu'nda düzenlenen ve üç gün sürecek eğitim programı sonrasında katılımcılara sertifika verilecek. (AA)

...isten Çıktı Ama Tinerden Yandı

...mlı serbestlikle cezaevinden çıkan bağımlı tinerden ...adı. Sigarasını yakarken tiner patladı hayatını kaybetti.

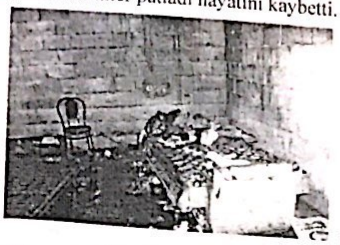

...aziantep'te ...enetimli ...serbestlik ...ygulamasından ...cezaevinden ...adde bağımlısı bir ...kmağıyla ...kmak isterken ...ması sonucu ...ayetti. Olay ...erinde meydana ...n açıklama ...ay hapis ...rmalarından ve 20 ...denetimli serbestlik ...dan yararlanan 46 ...Yunus Çelik, iddiaya göre ...Mahallesi 8 nolu sokakta ...yaşadığı evinde ...sigarasını yakmak istedi. ...ndeki tinerin ...bir anda alevler içinde ...olayı da çıkamadı ...eden komşuları, itfaiye ve polise haber verdi. Olay yerine gelen ekipler, yangını söndürürken, Çelik'in cesedini buldu. Kanepe ve diğer bazı eşyaların yandığı evde daha sonra olay yerine ekipler ekipleri çalışma yaptı.6 kardeşten en büyüğü olduğu öğrenilen ve yalnız yaşadığı belirtilen Çelik'in cenazesi, asrı mezarlık içerisinde bulunan adli tıp morguna kaldırıldı. Olayla ilgili soruşturma sürüyor. (AA)

Gaziantep'te güneş gözlüğü kaçakçılığı

Gaziantep'in Oğuzeli ilçesinde, 22 bin adet gümrük kaçağı güneş gözlüğü ele geçirildi. Alınan bilgiye göre, Oğuzeli Jandarma Komutanlığı ekiplerince, ilçeye bağlı Ermiş köyü sınır hattından kaçak yollarla Gaziantep'e kaçak güneş gözlüğü getirileceği bilgisine ulaştı. Bunun üzerine Cumhuriyet Başsavcılığı talimatıyla olayla ilgili soruşturma başlatan ekipler, Suriye tarafından getirilerek çuvallarla sınırdan geçirilen gözlüklerin yüklendiği tespit edilen bir kamyoneti, Doğanpınar köyü yakınlarında durdurdu. Kamyonette yapılan aramada 22 bin adet güneş gözlüğü ele geçirildi. Gözaltına alınan sürücü Vedat K. (33) jandarmadaki işlemlerin ardından adliyeye sevk edildi.

Vedat K'nin Suriye'den getirilen güneş gözlüklerini satmak için Gaziantep'e götürdüğü öğrenildi. (AA)

...ey Belediyesi Engelli Vatandaşların Yüzünü Güldürdü

...ftası etkinlikleri kapsamında bu güne kadar 309 engelli vatandaşa akülü ve manuel tekerlekli sandal- ...eden Şahinbey Belediyesi, 93 engelli vatandaşı daha akülü ve manuel tekerlekli sandalye sahibi yaptı.

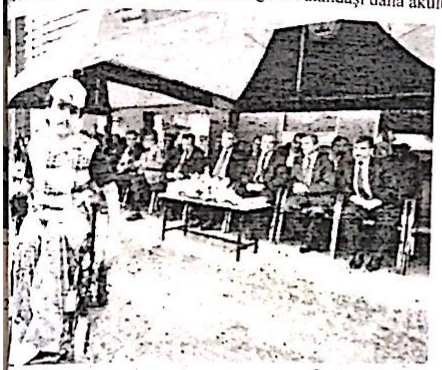

...ftası etkinlikleri ...bu güne kadar 309 ...vatandaşa akülü ve ...sandalye hediye ...Belediyesi, 93 engelli ...akülü ve manuel- ...sahibi yaptı. ...nin önünde ...Gaziantep Vali ...Abdulkadir Aksu, Ziraat ...Genel Müdür Vekili Prof. Dr. ...Milli Eğitim, Meslek ...Müdürü Osman Metli, ...Kaymakamı Uğur Turan, ...Kaymakamı Mehmet ...Belediye Başkanı ...Yağcı, belediye başkan ...belediye meclis üyeleri, ...aile ve aileleri katıldı.

...Vekili İbrahim ...engelli ...olduğunu ve bunu ...yaptığı hukuki ...belirttiğini ifade ederek, Şahinbey Belediye Başkanı Mehmet Tahmazoğlu'na engelliler adına teşekkür etti.

Belediye meclisinin aldığı karar doğrultusunda artık Şahinbey dışındaki ilçelere ve Gaziantep dışındaki illere de tekerlekli sandalye yardımında bulunacaklarını müjdeleyen Şahinbey Belediye Başkanı Mehmet Tahmazoğlu, "Bugüne kadar engelli kardeşlerimiz için söylemleri bir tarafa bıraktık. Biz icracıyız dedik ve rutin konuşmalarda şunları yapalım bunları yapalım denir, ama biz bunları demeyelim yapalım dedik. Bugüne kadar 125 tane akülü, 184 tane tekerlekli sandalye olmak üzere toplamda 309 tane tekerlekli sandalyeyi engelli kardeşlerimize dağıttık. Bugün de burada 30 tane akülü, 63 tane de manuel sandalyeyi engelli kardeşlerimize dağıttık. Biz kendi sınırlarımızdaki engelli vatandaşlarımıza dağıtıyorduk. Sınırlarımız dışında bulunan engellilerin talepleri üzerine bir düzenleme yaptık. Bu ay belediye meclisimizde bir karar aldık. Şahinbey dışındaki diğer ilçeler ve diğer illerden de gelen taleplere yanıt vereceğiz. Yardımlarımızı diğer illere de aktaracağız." diye konuştu.

ENGELLİLERE MADDİ YARDIM YAPACAK

Her sağlıklı bireyin birer engelli adayı olduğuna vurgu yapan Tahmazoğlu, belediye olarak engellilere yönelik proje ve çalışmalara önem verdiklerini ve onların her zaman yanında olduklarını dile getirdi. Tamzaoğlu, sözlerine şöyle devam etti: "Geçen ayki meclisimizde almış olduğumuz, bana göre çok önemli bir kararımız var. Şu anda İçişleri Bakanlığı'nda, oradan da Sayıştay'dan geçtikten sonra uygulamaya başlayacağız. Nedir bu uygulama, özellikle engelliler, dar gelirliler ve ihtiyaç sahibi vatandaşlarımıza ihtiyacı ve durumuna göre aylık bir maaş ödemesi yapacağız, maddi yardımda bulunacağız, bu projeyi de çok önemsiyorum. Bu projemiz tahmin ediyorum bir ay sonra başlayacak altyapısını da tamamladık. Yine dar gelirli vatandaşlarımız için bildiğiniz gibi 250 adet konutu aylık 250 TL taksitle 10 yıl vadeli olarak vatandaşlarımıza sunduk. Önümüzdeki hafta inşallah kurasını çekeceğiz. Tabi burada engelli vatandaşlarımıza pozitif ayrımcılık yapıyoruz, bunu da her zaman yapmaya devam edeceğiz."

Başkan Mehmet Tahmazoğlu'nun engellilerin onurunu kurtardığını söyleyen Türkiye Sakatlar Derneği Gaziantep Şube Başkanı Hulusi Kalender ise "Mehmet Tahmazoğlu başkanım bu şehir için bir şans. İlçesine hizmet ederken engellilere yönelik de çalışmalar yapıyor. Biz maddi durumu iyi olanlardan tekerlekli sandalye istiyorduk, bize niçin diye soruyorlardı. Şahinbey Belediyesi bir gün değil 365 gün yanımızda oluyor. Bizi onurlandırıyorlar. Asıl devleti bugün yanımızda hissediyoruz." sözleriyle memnuniyetini dile getirdi.

154 Suriyeli İslahiye'deki çadır kente yerleştirildi

Ülkelerindeki olaylardan kaçarak Hatay'ın Reyhanlı ilçesine gelen 154 Suriyeli, İslahiye'deki çadır kente yerleştirildi.

Reyhanlı'ya bağlı Bükülmez köyü sınırından Türkiye'ye giriş yaptığı belirtilen çoğunluğunu kadın ve çocukların oluşturduğu Suriyeliler, 11 minibüsle eski Tekel Tütün Deposu alanındaki çadır kente getirildi.

Yolculuk sırasında rahatsızlanan Suriyeli bir kadın, sağlık ekiplerinin ilk müdahalesinin ardından ambulansla çadır kentteki sahra hastanesine götürüldü.

Gelen gruptan bir Suriyeli, gazetecilere yaptığı açıklamada, Hama kentinden geldiklerini, Türkiye'ye geçiş yapmak için sınırda 24 saat beklediklerini anlattı.

Birleşmiş Milletler (BM) gözlemcilerinin Suriye'de bulunmasının sonucu değiştirmediğini, Beşşar Esed taraftarlarının zulümünün devam ettiğini ifade eden Suriyeli, ülkelerinde çocuk ve kadın ölümlerinin sürdüğünü söyledi.

"BM'nin ateşkes kararlarının sadece Esed'e daha fazla öldürmesi için zaman kazandırdığını" öne süren Suriyeli, evlerinin bombadan zarar gördüğünü ifade etti. Boya işleri yaparken kenti terk etmek zorunda kaldığını belirten Suriyeli, ellerindeki boya izlerini de gösterdi.

Muhammed Halid Kerkuls de "Esed askerlerinin Müslüman olan herkesi öldürdüğünü" ileri sürerek, zeytin bahçesinde çalışırken 3 kurşunla yaralandığını söyledi.

Son gelen 154 kişiyle çadır kentte barınan Suriyeli sayısının 5 bin 689'a ulaştığı bildirildi. (AA)

CamScanner ile tarandı

Şehitkamil Belediyespor Türkiye Şampiyonası'nda derece yaptı

Türkiye Futbol Federasyonu U19 Ligi'ni şampiyon tamamlayarak Türkiye Şampiyonası'nda Gaziantep'i temsil eden Şehitkamil Belediyespor, finalde rakibi Mersin Meskispor 1-0 yenilerek bölge ikincisi oldu.

Şehitkamil Belediyesi'nden yapılan açıklamada, Türkiye Futbol Federasyonu U19 Ligi'nde kırılması güç bir rekora imza atarak 17 maçta 16 galibiyet alan ve 48 puanla şampiyon olan Şehitkamil Belediyespor'un Gaziantep'i Türkiye Şampiyonası'nda temsil etmeye hak kazandığı hatırlatıldı. Açıklamada, şunlar kaydedildi:

"Hatay-da gerçekleşen ve 6 takımın katıldığı Türkiye Şampiyonası'nda ekibimiz finalde rakibi Mersin Meskispor 1-0 yenilerek bölge ikincisi oldu. Türkiye Futbol Federasyonu U19 Türkiye Şampiyonası'nda A grubunda mücadele eden ekibimiz Adana Gençlerbirliği takımı ile 2 maç yaptı. İlk maçta rakibi ile 1-1 berabere kalan Şehitkamil Belediyespor ikinci maçta rakibini 2-1 mağlup ederek final oynamaya hak etti. Finalde B grubu birincisi Mersin Meskispor ile karşılaşan ekibimiz 90-4 te yediği golle rakibine 1-0 mağlup olarak bölge ikincisi oldu." (AA)

"Çığlığa Uzanan Eller Projesi" tanıtıldı

Kalkınma Bakanlığı Sosyal Destek Programı(SODES) tarafından finanse edilen Gaziantep Valiliği Koordinasyonunda Şahinbey İlçe Milli Eğitim Müdürlüğü tarafından yürütülen "Çığlığa Uzanan Eller SODES Projesi" tanıtıldı. Ülgan Konukoğlu Lisesi konferans salonunda gerçekleşen törende konuşan Gaziantep Vali Yardımcısı İbrahim Yurdakul, projelerde eğitime daha fazla kaynak ayrıldığını ve her öğrencinin eğitime kazandırılmasının ... hizmet ettiğinin göstergesi olduğunu ifade etti. Projede emeği geçenlere teşekkür eden Yurdakul, "SODES projelerinin amacı küçük dokunuşlarla büyük hayalleri gerçekleştirmektir" dedi.

Etkinlikte, proje kapsamında çalışma yapılan 10 ilköğretim okulunda örgün eğitime devamı sağlanan 37 öğrenci ve açık öğretime yönlendirilen öğrencilerle ilgili bilgiler verildi.

Tanıtım ve değerlendirme toplantısına, Şahinbey İlçe Milli Eğitim Şube Müdürleri, bölgedeki okul müdürü ve idarecileri katıldı.

Engellilerin askerlik heyecanı

Gaziantep'te 41 engelli genç "Temsili askerlik" uygulaması kapsamında bir günlük askerlik heyecanı yaşadı

Gaziantep'te 41 engelli genç bir günlük askerlik heyecanı yaşadı.

Genelkurmay Başkanlığı'nca "Engelliler Haftası" etkinlikleri kapsamında icra edilen temsili askerlik uygulaması kapsamında Gaziantep'te 41 engelli genç, geldikleri 5. Zırhlı Tugay Komutanlığı nizamiyesinde karanfillerle karşılandı.

Burada kayıt işlemleri yapıldıktan sonra asker tıraşı olan engelliler, ardından üniformalarını giyerek ant içme törenine katıldı.

5. Zırhlı Tugay Komutanı Tuğgeneral Kahraman Güneş, burada yaptığı konuşmada, engelli vatandaşların sağlık nedenlerinden dolayı zorunlu askerlik hizmetini yapamadıklarını belirtti.

Temsili askerlik heyecanını engellilerle birlikte yaşadıklarını ifade eden Güneş, engellilerin zorunlu sağlık nedenlerinden dolayı askerlikten muaf edildiklerini anımsattı.

Güneş, engellilerin askerlik yapma heves ve arzularının kendilerini onurlandırıp, sevindirdiğini dile getirdi.

Konuşmaların ardından ant içen engelliler adına Ali Yılmaz, yaş kütüğüne dönem plaketini çaktı. Tören sonunda aileler 1 günlük de olsa askerlik heyecanını yaşayan çocuklarıyla buluşarak heyecanlarına ortak oldu. Bu esnada engelli yakınlarının duygulu anlar yaşadığı görüldü.

Tugay Komutanı Tuğgeneral Güneş, törenin ardından askerlere karanfil dağıtarak, engelli gençlerin aileleriyle hatıra fotoğrafı çektirdi. (AA)

BELDE
OFSET MATBAACILIK

GAZETE, DERGİ, KİTAP, BROŞÜR, AFİŞ,
KARTVİZİT, KAŞE, BLOKNOT, TAKVİM

Tel :517 45 50 Fax: 517 60 76

Tahtani Mahallesi Necip Mahmut Cad.16/B NİZİP

"OTOGARGARA" NİZİP'TE

İstiklal İlköğretim Okulu Türkçe Öğretmeni Filiz Kenger öncülüğünde hazırlanan 5 6 ve 7 Sınıf öğrencileri, ünlü Tiyatro oyuncusu Yılmaz Erdoğan'ın "Otogargara" adlı tiyatro oyununun hazırlıklarına tüm hızıyla devam ediyor. Konuyla ilgili bir açıklama yapan Türkçe Öğretmeni Filiz Kenger, "Okul bünyesinde organize ettiğimiz bu oyunun hazırlıkları sürüyor. öğrencilerimiz de bu konuda oldukça başarılı" dedi. Otogargara adlı Tiyatro Oyununun 15 Mayıs 2012 Salı günü Saat 20.00'da Belediye Düğün Salonunda sahneleneceğini söyleyen Filiz Kenger, Tiyatro Oyununa tüm halkımızı bekliyoruz" şeklinde konuştu.

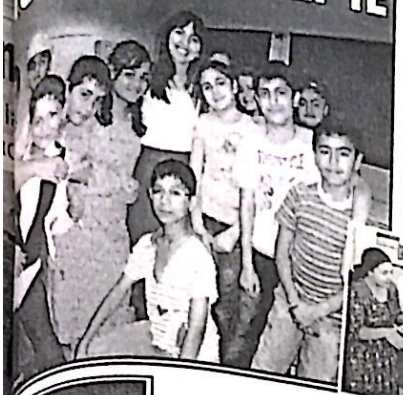

İlk Yerel Gazetesi
İP GAZETESİ
Kuruluş : 1968

NİZİP

GÜNLÜK SİYASİ BAĞIMSIZ GAZETE

YIS 2012 CUMA

www.nrtmedya.com

Fiyatı: 25 KRŞ

"Trafik" Konulu Bilgi Yarışması

Nizip İlçe Emniyet Müdürlüğü ve Nizip İlçe Milli Eğitim Müdürlüğü'nün organizesiyle ile "Trafik Haftası" dolayısıyla yapılan İlköğretim 6 7 ve 8. sınıf öğrencilerinin katıldığı "Trafik Kuralları Trafik işaret ve Levhaları" konulu Bilgi Yarışması'nda katılan 145 öğrenciden ilk 11'e giren öğrenciler final heyecanı yaşadı Nizip Emniyet Müdürlüğü Konferans Salonu'nda gerçekleşen Final Yarışması, 1 dakikalık Saygı duruşu ve İstiklal Marşı'nın okunmasıyla başladı "Trafik" konulu Bilgi Yarışması'na; Nizip Kaymakamı Yaşar Karadeniz, Garnizon Komutanı Binbaşı Cem Çerkezoğlu, Belediye Başkan Yardımcısı Latif Karadağ, Emniyet Müdürü Mustafa Kantar, Milli Eğitim Müdür vekili Abdullah Dağlı, Yüzbaşı Çağrı Demiröz, Nizip Radyo Televizyon Yönetim Kurulu Başkanı Osman Alpaslan, Nizip Ticaret Odası Genel Sekreteri Serpil Gündoğdu, Emniyet mensupları, Okul Müdürleri, Öğretmenler, öğrenciler ve veliler katıldı Final Yarışmasında ter döken 11 öğrenciden ilk 4'e giren öğrenciler, Nizip Emniyet Müdürlüğü tarafından çeyrek altın ile ödüllendirildi Yarışma sonucunda Cumhuriyet İlköğretim Okulu'ndan, Büşra Şahin, Mert Can Kısa ve Erkan Acar ile Hatice Seyit Çeker İlköğretim Okulu'nda ise Osman Nuri İşler adlı başarılı öğrenciler, ödüllerini Kaymakam Karadeniz'in elinden aldı Final Yarışması sonucunda ayrıca "Yılın Trafik Polisi" ödül töreni yapılırken, Nizip İlçe Emniyet Müdürlüğü'nde görevli Polis Memuru Hanifi Kavcı ve Jandarma Baş Çavuş Hasan Seçer' e Nizip Kaymakamı Yaşar Karadeniz ve Belediye Başkan Yardımcısı Latif Karadağ tarafından birer Başarı Belgesi takdim edildi. (Haber Merkezi)

Başkan Akdoğan; "ENGELLİLİK BAŞARIYA ASLA ENGEL DEĞİLDİR"

Nizip Belediye Başkanı Hacı Fevzi Akdoğan; "Engelliler Günü" olarak kabul edilen 10-16 Mayıs Dünya Engelliler Haftası, Tarihin, [illegible] parçası olan engelli vatan[illegible] tüm, rehabilitasyonu ve istihdamlarının [illegible] ereken ve kendine yetecek bireyler [illegible]sından önemli bir gün olduğunu belirt[illegible] konuşmasında, "Bir anda hayatımızın [illegible] bu durumlar, olmayacak durumlar değildir. [illegible] olması hayatın durması demek değildir. [illegible]lerin gösterdiği başarı örneklerinde [illegible] engelli bir kışının, tahsilini başarıyla [illegible] sahibi olduğunu, yine bazı uzuvları [illegible] spor dallarında başarı sağladığına çok [illegible] Bunlar gösteriyor ki; engellilik başarıya [illegible] Bizler bu vatandaşlarımızla gurur [illegible] SODES kapsamında kabul edilen engelli [illegible] yönelik eğitim projeleri çalışmaları [illegible] kardeşlerimize uzanan el sosyalleşmek, toplumun tüm kesimleri ile birlikte yaşayabilme yeteneği mumkun kılmıştır. Kentsel projelerimiz kapsamında engelli vatandaşlarımız için Osmanlı parkı yanında yaptığımız "Engelli Parkı" bu kardeşlerimizin hizmetine tahsis edilmiştir" dedi "Engelliler konusunda oluşan büyük duyarlılıkla ve alınan yapısal tedbirlerle sorunlarının çözümünde daha ileri noktalara geleceğimiz mancındayım" diye konuşan Başkan Akdoğan; "Bu duygu ve düşüncelerle, 10-16 Mayıs Dünya Engelliler Haftasının verimli geçmesini diliyor, tüm engelli vatandaşlarımıza sağlıklı, mutlu ve başarılı bir yaşam diliyorum" dedi. (Haber Merkezi)

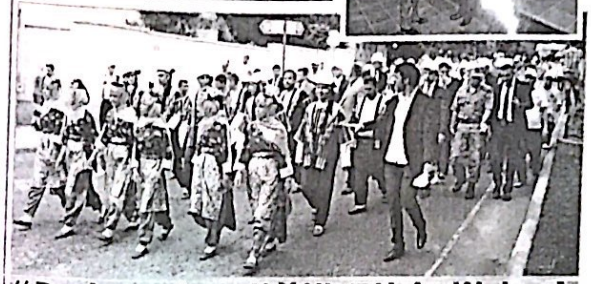

"Bahar Şenliği" Etkinlikleri

Gaziantep Üniversitesi (GAÜN) Nizip Eğitim Fakültesi ve Nizip Meslek Yüksekokulu ışbirliği ile bu yıl ikincisi düzenlenen ve Hacı Mehmet Okan Parkı önünde başlayan "Bahar Şenliği Yürüyüşü" Cumhuriyet meydanı'na kadar devam etti. Nizip'te Bahar Şenliklerine ilgi gösteren vatandaşlar da, yürüyüşe katılan öğrencilere eşlik etti. Cumhuriyet Meydanı'ndaki program, Nizip Cumhuriyet Başsavcısı Mehmet Günay ve Nizip Eğitim Fakültesi Dekanı Prof. Dr. Mehmet Ozaslan tarafından Atatürk Anıtı'na çelenk konulması sonrasında, Saygı duruşu ve İstiklal Marşı okunması ile son buldu. Programa, GAÜN Rektör Danışmanı Prof. Dr. Cahit Bağcı, İlçe Jandarma Komutanı Çağrı Demiröz, İlçe Emniyet Müdürü Mustafa Kantar'ın yanı sıra çok sayıda öğrenci ve vatandaşlar katıldı. 2 gun surecek olan Bahar Şenlikleri, Nizip Yerleşkesinde devam etti (Haber Merkezi)

Öğrencinin Ödülü Eyselliler Derneğinden

[illegible] Emniyet Müdürlüğü ve Milli Eğitim [illegible]ğü'nün "Trafik Haftası" dolayısıyla [illegible] hazırladığı ve önceki gün yapılan Final [illegible] 3 başarılı öğrencinin dereceye girmesi [illegible] Cumhuriyet İlköğretim Okulundan Büşra [illegible] ek soruları da doğru yanıtlayarak 4. [illegible]sü Dereceye giren 3 öğrencinin ödülleri, [illegible] İlçe Emniyet Müdürlüğü tarafından [illegible] 4 öğrencinin ödülünü ise Nizip Eyselliler [illegible]ğı adına Mustafa Aslan karşıladı. Nizip [illegible] Derneği Başkanı Mustafa Aslan, Nizip [illegible] İlköğretim Okulunda Emniyet Mensupları, [illegible]ler ve Müdür Yardımcılarının huzurunda [illegible] İlköğretim Okulu öğrencisi Büşra Şahin'e [illegible] altın hediye etti. (Haber Merkezi)

Kaçak Çay Operasyonu

Nizip istikametinden Şanlıurfa istikametine doğru seyir halindeki Kamyonet, Karkamış yolu üzerinde polis ekiplerince durduruldu. Plakası belirtilmeyen araçta yapılan arama yapan Polis ekipleri, 3 ton gümrük kaçağı çay ele geçirildi.Nizip İlçe Emniyet Müdürlüğü Kaçakçılık Organize Suçlarla Mücadele Büro Amirliği Ekipleri, Gümrük kaçağı çay taşıyan, Ali ve Ahmet Ö. ve Salih F.'yi olayla ilgili olarak gözaltına aldı. Şahıslar, Adlı makamlara sevk edilirken, Polis olayla ilgili soruşturma başlattı.

Kum Kamyonunda Kaçak Çay Sevkıyatı

Nizip İlçe Emniyet Müdürlüğü Kaçakçılık ve Organize Suçlarla Mücadele Büro Amirliği Ekipleri tarafından D-400 Karayolu üzerinde durdurulan araçta yapılan aramada 3 Ton gümrük kaçağı çay bulundu.Nizip'ten Şanlıurfa istikametine doğru ilerlemekte olan Derviş P yönetimdeki kum yüklü kamyonu takibe alan Nizip İlçe Emniyet Müdürlüğü Kaçakçılık ve Organize Suçlarla Mücadele Büro Amirliği Ekipleri aracı durdurarak arama yaptı. Araçta yapılan aramada gümrük kaçağı 3 ton çay ele geçirilirken, olayla ilgili Derviş P.'nin ifadesi alındı. (Haber Merkezi)

Motosiklet Hırsızına Suçüstü

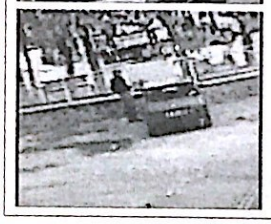

Edinilen bilgiye göre, Nizip Devlet Hastanesi bahçesinden plakası ve sahibi öğrenilmeyen motosikleti çalmak isteyen Hüseyin T. (32) ve ona gözcülük ettiği öğrenilen Mehmet K. (22) hastane çevresinde bekleyen Polisler tarafından fark edildi.Polisin geldiğini fark eden zanlılar ile polisler arasında yaşanan kısa kovalamacanın ardından, zanlılar bir sokakta kıstırılarak yakalandı.Nizip Emniyet Müdürlüğü'nde gözaltına alınan zanlıların, bir hafta öncede hastane bahçesinde Mustafa Karataş'a ait 27 NJ 002 plakalı motosikleti çaldıkları tespit edildi.

Zanlılardan Hüseyin T'nin, hırsızltan 24 kaydının bulunduğu öğrenildi. Her iki hırsızlık olayı, hastane yakınlarında bulunan bir işyerinin güvenlik kamerası tarafından saniye saniye kaydedildi Emniyete işlemleri tamamlanan Hüseyin T. (32) ile ona gözcülük ettiği öğrenilen Mehmet K. (24) çıkarıldıkları mahkemece tutuklandı. (Haber Merkezi)

CamScanner ile tarandı

AK Parti İl Başkanı Uzer, mazbatasını aldı

AK Parti İl Başkanı Ahmet Uzer, mazbatasını aldı

AK Parti İl Başkanlığı'na yeniden seçilen Uzer, mazbatasını Şehitkamil Seçim Kurulu Başkanı Hakim Emsal Sergen'den aldı.

Uzer, mazbata törenindeki konuşmasında, seçimin demokratik bir ortamda gerçekleştiğini belirtti.

Türkiye'deki seçimlerin hukuk sistemi içerisinde, hakimlerin teminatı altında yıllardan beri düzgün bir şekilde yapıldığını ifade eden Uzer, seçimdeki fedakarlıklarından dolayı yönetim kurulu üyelerine teşekkür etti.

Bundan sonra da hukuk sistemi içinde seçimlerin devam edeceğini aktaran Uzer, şunları kaydetti:

"Çok şükür Türkiye'de yıllardan beri seçimler, kongreler, hakimlerin nezareti altında rahat bir şekilde yapılıyor. Bunu becerebildik. Bunu yaptığımız için de gerçekten demokrasimizin standartları her seçimden sonra artarak devam ediyor. İnsan haklarına saygılı, insanların birbirine saygı gösterdiği bir Türkiye, hepimizin özlemidir. Bu nedenle hem bizlere hem de görev yapan kamu görevlilerine büyük görevler düşüyor."

Mazbata takdimi sonrasında yönetim kurulu üyeleri hatıra fotoğrafı çektirdi.

Ahmet Uzer, 6 Mayıs'ta Şahinbey Karataş Spor Salonu'nda düzenlenen AK Parti 4. Olağan Kongresi'nde yapılan seçimde tekrar il başkanlığına seçilmişti. (AA)

Alman Bakan Böhmer, Güzelbey'in konuğu olarak Gaziantep'e geliyor

Almanya Federal Cumhuriyeti Entegrasyon Göç ve Uyum'dan Sorumlu Devlet Bakanı Prof. Dr. Maria Böhmer, 10-12 Mayıs tarihleri arasında Gaziantep Büyükşehir Belediye Başkanı Dr. Asım Güzelbey'in daveti üzerine ikinci kez Gaziantep'e gelecek.

Büyükşehir Belediyesi'nden yapılan açıklamaya göre, Gaziantep Üniversitesi'nde düzenlenecek olan "Türkiye'nin ve Dünya'nın Gerçeği Uluslararası Sempozyumu"na da katılacak olan Bakan Böhmer, Gaziantep Büyükşehir Belediyesi tarafından kente kazandırılan Zeugma Mozaik Müzesi Kültür ve Kongre Merkezi, Kültür Yolu, Emine Göğüş Mutfak Müzesi, Bayazhan Kent Müzesi gibi mekanları da ziyaret edecek.

Büyükşehir Belediye Başkanı Dr. Asım Güzelbey, yaptığı açıklamada, 9 Gazianteplinin hayatını kaybettiği talihsiz kazanın ardından Ludwigshafen'e giderek başlattıkları temaslarla kurulan Gaziantep-Ludwigshafen ilişkilerinin dostluğa dönüştüğünü belirtti.

Almanya Federal Cumhuriyeti Entegrasyon, Göç ve Uyum'dan Sorumlu Devlet Bakanı Prof. Dr. Maria Böhmer'in Gaziantep'e ziyarette bulunması her iki toplumun yaşanan acıya duydukları hassasiyetin ve çabaların olumlu sonuçlandığının bir göstergesi olduğunu, Bakan Böhmer'in 2010 yılındaki ziyaretin ardından davetlerini kabul ederek şehri ikinci kez onurlandırmasının bu ilişkilerin gücünü gösterdiğini bildiren Güzelbey, şunları kaydetti:

"Hayatını kaybeden hemşehrilerimizin anısına Asri Mezarlığın yanında Bakan Maria Böhmer, Belediye Başkanı Eva Lohse ve Almanya'nın Ankara Büyükelçisi Eric Kuntz'un da katıldıkları bir törenle açtığımız Ludwigshafen Parkı'nın iki şehir arasındaki ilişkilerin güçlenmesine katkı sağladığına inanıyorum.

Geçen yıl Ludwigshafen heyeti Gaziantep'i ikinci kez ziyaret etti. Biz de iadeyi ziyaret için Gaziantep Büyükşehir Meclisi üyeleri ve belediye çalışanlarından oluşan 30 kişilik bir heyetle Ludwigshafen'e gittik. Türk vatandaşlarının Avrupa'da en yoğun yaşadıkları dost ve kardeş ülke Almanya'nın Duisburg ve Ludwigshafen kentleri ile Gaziantep arasında başlayan bu yakın ilişkilerin birçok alanda üst düzeylere taşınmasını arzuluyoruz." (AA)

GAZİANTEP GÖÇ RAPORU

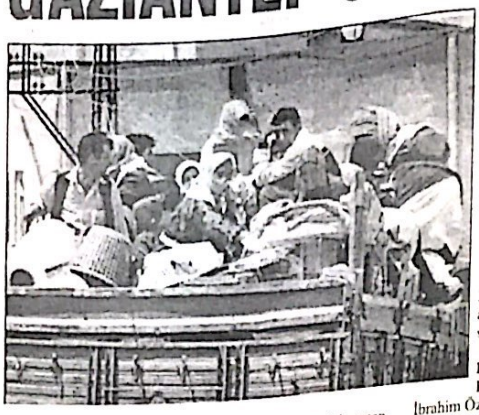

Gecekondularda yaşıyor

Rapora göre, göç eden nüfusun yüzde 55'i gecekondularda yaşıyor. Göç nüfusunun yüzde 78,9 unun önce yaşadıkları yerlerde bulunan ailelerinden ve/veya yakınlarından maddi destek almadıkları belirtiliyor.

Göç edenlerin bir kısmı Gaziantep'in beklentilerini karşılamadıklarını, başka bir yere yeniden göç etmeye karar verdiklerini ifade ediyor.

Raporda, "Göç nüfusunun yüzde 18,5'i açlık sınırında yaşamaktadır. Bu nüfusun yüzde 62,7'lik dilimi aylık bin 500 TL'nin altında gelire sahiptir" denildi.

Hasan Kalyoncu Üniversitesi Rektörü Prof. Dr. İbrahim Özdemir, raporla ilgili yaptığı değerlendirmede, Gaziantep'in farklı din, dil, ırk, kültür ve medeniyetlerin harmanlandığı ve asırlardır birlikte var olduğu tarihi İpek Yolu'nun önemli bir kavşağında kurulmuş modern bir şehir olduğunu, bundan dolayı göç olgusunun iyi irdelenmesi gerektiğini belirtti.

Üniversite olarak en büyük stratejik hedeflerinden birisinin "Bilgi temelinde toplumu, ekonomiyi, kültür ve sanat hayatımızı değiştirmek ve dönüştürmek" olduğunu ifade eden Özdemir, göç olgusunu da bilimsel veriler ışığında anlamak istediklerini, böylece bilimsel veriler ışığında çözümler üretilmesi gerektiğini kaydetti. (AA)

Gaziantep'e göç veren ilk 6 ilin Şanlıurfa, Kilis, Adıyaman, Kahramanmaraş, Diyarbakır ve Van olduğu belirtildi

Gazikent Hasan Kalyoncu Üniversitesi'nden yapılan açıklamaya göre, üniversite tarafından İpekyolu Kalkınma Ajansı desteğiyle hazırlanan "Gaziantep İlinin Göç Konusunda Mevcut Durum Analizi ve Stratejiler" başlıklı raporun yayımlandığı belirtildi.

Gaziantep'in özellikle 1990'lı yıllardan itibaren yoğun olarak iç göç aldığı, iç göçün 2000'li yıllardan sonra katlanarak sürdüğü aktarılan raporda, aşırı göçün, kentte konut ve gecekondu problemine, mahalli hizmetlere, işsizlik sorununa, yetersiz sağlık hizmetlerine, düşük okullaşma oranına, eğitim sorunlarına, kimlik bunalımları, uyumsuzluk ve yabancılaşma sorunlarına, altyapı hizmetlerinde yetersizliğe, çevre sorunlarına yol açtığı belirtildi.

Raporda, göçün oluşturduğu sorunların çözümü için tüm kesimlerin işbirliği yapması gerektiği vurgulandı.

-"En fazla Doğu ve Güneydoğu Anadolu'dan göç alıyor"-

Raporda elde edilen bulgulardan bahsedilen açıklamaya göre, Gaziantep'e göç veren ilk 6 ilin sırasıyla Şanlıurfa, Kilis, Adıyaman, Kahramanmaraş, Diyarbakır ve Van olduğu, doğum yerlerine göre göç eden nüfusun yüzde 93,3'ünün Doğu ve Güneydoğu Anadolu bölgeleri ve diğer komşu illerden geldiği tespit edildi. Bulgulara ilişkin şu bilgiler verildi:

"Göç eden nüfusun yüzde 6,7'lik bölümünün diğer illerden ve özellikle batıdan geldiği görülmüştür. Göç gerekçelerinin başında yüzde 48'lik oranla iş ve ekonomik kosulların iyileştirilmesi ile ilgili beklentiler gelmektedir. Hakkari, Van, Bitlis, Siirt, Muş, Şırnak, Elazığ, Diyarbakır, Şanlıurfa ve Mardin illerinden göç gerekçelerinin arasında güvenlik hususu dikkat çekicidir. Deprem gerekçesiyle göç eden nüfusun tamamı Van ilinden gelmiştir."

Kente göçle gelen ve anket sorularına cevap verenlerin yaklaşık yüzde 63'ünün eğitim seviyesinin ilköğretim ve daha altında olduğuna işaret edilen raporda, iş bulmak için herhangi bir kurumdan veya çevresinden destek alanların oranının yüzde 15 olduğu, bu kitlenin sadece yüzde 28'inin İŞKUR sayesinde iş bulduğu ve kalan bölümün ağırlıklı olarak sosyal çevresinden destek aldığı belirtildi.

Sırbistan'ın Ankara Büyükelçisi Spasojeviç, öğrencilere ders verdi

Sırbistan'ın Ankara Büyükelçisi Dusan Spasojeviç, Zirve Üniversitesi Siyaset Bilimi ve Kamu Yönetimi öğrencilerine ders verdi.

Üniversiteden yapılan açıklamaya göre, Büyükelçi Spasojeviç derste öğrencileri Sırbistan ve Türkiye arasındaki ilişkiler üzerine bilgilenirdi.

Tüm dünyada yaşanılan ekonomik kriz hakkında da konuşan Spasojeviç, krizin Sırbistan üzerindeki etkisinden de bahsetti.

Spasojeviç, dersten sonra Zirve Üniversitesi Rektörü Prof. Dr. Adnan Kısa ve Ortadoğu Stratejik Araştırmalar Merkezi akademisyenleriyle bir araya geldi.

Türkiye Cumhuriyeti tarihi boyunca Gaziantep'e gelen ilk Sırbistan Büyükelçisi olmaktan duyduğu mutluluğu ifade eden Spasojeviç, Rektör Prof. Dr. Kısa'dan üniversite hakkında bilgi aldı.

Üniversitenin yürüttüğü projeleri dinleyen Spasojeviç, çalışmaları dolayısıyla Rektör Kısa'yı tebrik etti.

Ortadoğu Stratejik Araştırmalar Merkezi Müdürü Doç. Dr. Gökhan Bacık'tan Ortadoğu'da yaşanılan olaylar hakkındaki görüşlerini alan Spasojeviç, Suriye'de yaşanılanların üzücü olduğunu dile getirdi.

Görüşmenin ardından Rektör Prof. Dr. Adnan Kısa, günün anısına Sırbistan Cumhuriyeti'nin Ankara Büyükelçisi Spasojeviç, çini hediye etti. (AA)

NİZİP

Yıl: 44 Sayı: 6194 11 MAYIS 2012

BELDE RADYO, TV YAYINCILIK VE REKLAMCILIK A.Ş ADINA

İmtiyaz Sahibi
Osman ALPASLAN

Yazı İşleri Müdürü
Mehmet Metin İLİKSOY

Hukuk Danışmanı
Av. Murat DEMİR

Muhabirler
Ahmet ALPASLAN Şule DAYI

YAYIN TÜRÜ: GÜNLÜK YEREL SÜRELİ YAYIN

YÖNETİM YERİ: Saha Mah. Belediye İşhanı Kat:6 Nizip/Gaziantep
TEL: 0 342 517 20 63 - 517 63 20
FAX: 0 342 517 60 76

BASKI YERİ: Belde Ofset Matbaacılık
Adres: Tahtani Mah. Necip Mahmut Cad. 16/B
TEL: 0 342 517 45 50 FAX: 517 60 76

Gazeteniz Basın Konseyi ve Nizip Gazeteciler Cemiyeti Üyesidir

Nizip gazetesi'nde yayınlanan yazı, haber ve fotoğrafların tüm telif hakkı Belde Radyo Tv Yayıncılık A.Ş 'ye aittir. Kaynak gösterilerek dahi izinsiz kullanılamaz
Nizip Gazetesi Basın Meslek İlkelerine Uymaya Söz Vermiştir.
Makale ve köşe yazılarının sorumluluğu yazarlarına, reklamların sorumluluğu reklam verenlere aittir.

CamScanner ile tarandı

...li'deki mayın patlaması

...şehit olan Uzman Onbaşı Uğur Saka'nın baba evinde yas var

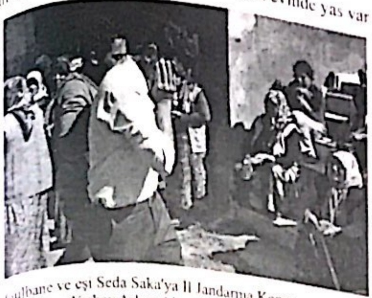

Gülbane ve eşi Seda Saka'ya İl Jandarma Komutan Yardımcısı Yarbay Arkan Alacakurt, İlçe Jandarma Komutanı Yüzbaşı Osman Saygılı ve İlçe Emniyet Amiri Ceyhun Yılmaz tarafından sağlık görevlileri nezaretinde verildi.

Oğlunun şehit olduğu haberini alan Ali Saka gözyaşlarına hakim olamadı. Anne Gülbane Saka ile şehidin eşi Seda Saka ise sinir krizi geçirdi.

Saka ailesi akrabalarının ve vatandaşların taziyelerini de kabul etmeye başladı.

Şehidin baba evi ile mahalledeki diğer evlere Türk bayrağı asıldı. Bu arada ailesinin tek erkek çocuğu olduğu belirtilen Uğur Saka'nın 3 aylık kızının bulunduğu öğrenildi. (AA)

Polisten örnek davranış

Gaziantep MYO Sosyal Dayanışma Kulübü öğrencileri, biriktirdikleri harçlıklarıyla, engellilere tekerlekli sandalye aldı

Gaziantep Polis Meslek Yüksekokulu (MYO) öğrencileri biriktirdikleri harçlıklarla engelli vatandaşlara tekerlekli sandalye aldı.

Polis MYO binasında, saygı duruşu ve İstiklal Marşı'nın okunmasıyla başlayan "Tekerlekli Sandalye Teslim Töreni"ne Polis MYO Müdür Vekili Osman Metli de katıldı.

Metli, törendeki konuşmasında, öğrencilerin mesleki eğitimlerinin yanında, sosyal ve kültürel yönde de gelişmelerinin sağlanması, teşkilata ve topluma faydalı, bilgili, tam donanımlı bireyler olarak yetiştirilmesinin amaçlandığını söyledi.

MYO bünyesinde Sosyal Yardımlaşma ve Dayanışma Kulübü adı altında faaliyet gösteren ve kente bulunan şehit aileleri, huzur evi, çocuk esirgeme kurumu, görme-işitme-zihinsel engelliler ilköğretim okulları gibi yerlerin öğrenciler tarafından ziyaret edildiğini ifade eden Metli, şöyle konuştu:

"GAP Görme Engelliler İlköğretim Okulu'na İl Sosyal Hizmetler Müdürlüğü 82. Yıl Bakım ve Rehabilitasyon Merkezi Müdürlüğü öğrencilerine ziyaretlerde bulunuldu. Ayrıca toplanan plastik kapaklarla engelli vatandaşlarımıza tekerlekli sandalye alımını öngören, 'Ataşehir Tane Tane Kapak Topluyor, Adım Adım Engelleri Aşıyor' isimli sosyal sorumluluk projesine yüksekokul öğrenci ve personelimiz destek vermiştir."

-Öğrencilerden 3 tekerlekli sandalye-

MYO öğrencilerinin harçlıklarını biriktirerek engelli vatandaşlara 3 tane tekerlekli sandalye aldıklarını dile getiren Metli, 75 milyon Türkiye nüfusunun yaklaşık 9 milyonunun engelli vatandaşlardan oluştuğunu aktardı.

Emniyet teşkilatı olarak böylesine hassasiyet arz eden konularda hat safhada duyarlılık gösterdiklerini belirten Metli, açıklamasının şöyle sürdürdü:

"Bizler polis olarak fiziksel engellerden çok mental engellerle uğraşıyoruz. Bu noktada engellilerin de her vatandaş gibi devletin imkanlarından yararlanmasına gerektiğini vurgulamadan geçemeyeceğim. Engelli vatandaşlarımızın kamu binalarına rahat erişimi ve kamu binalarının engelli vatandaşlarımızın rahatlıkla kullanabileceği şekilde fiziksel açıdan yapılandırılması günümüz Türkiye'si için kaçınılmazdır."

Konuşmaların ardında MYO öğrencileri tarafından çeşitli etkinliklerin sahnelendiği törende, engelli bir grup tarafından türküler söylendi ve müzik gösterisi yapıldı. MYO öğrencilerinin oyun gösterisi sunduğu esnada engelli vatandaşlar ve Metli de karşılıklı oynadı.

Tekerlekli sandalyelerin engelli vatandaşlara teslim edildiği törenin sonunda Metli, engelli vatandaşlardan bir tanesini kucağına alarak tekerlekli sandalyeye oturttu. (AA)

...lum Destekli Polisler ...cilere trafik eğitimi verdi

Gaziantep Emniyet Müdürlüğü Toplum Destekli Polislik Şube Müdürlüğü görevlileri, öğrencilere trafik eğitimi verdi.

Emniyet müdürlüğünden yapılan açıklamaya göre, "Trafik Haftası" dolayısıyla yapılan bilgilendirme ve bilinçlendirme çalışmaları kapsamında, Şehit Adem Yavuz İlköğretim Okulu öğrencilerine Trafik Eğitim Parkı'nda trafik kuralları anlatıldı.

Öğrendikleri trafik kurallarını portatif araçlara binerek uygulama imkanı bulan öğrenciler, öğrendiklerini aileleriyle de paylaşacaklarını ifade ettiler.

Açıklamada, öğrencilerin bugüne kadar birçok trafik kuralını yanlış bildiği, uyguladıkları trafik kuralları ile anlatılanları karşılaştırma fırsatı buldukları belirtildi. (AA)

...elediyesi Hoşgör ...yeniden düzenliyor

...elediyesi'nin, yıllardır ... yaşandığı Hoşgör ... başlattığı yol ... düzenlemesi ... geldi.

...yesinden yapılan ... çalışma kapsamında ... yolu daraltan eski ... park içine ... camii 15 gün ... hizmete sunulacak. ... çalışmaları yerinde ... Belediye Başkanı ... bu meydanın ... larından birisi ... şunları kaydetti: ... çok yoğun bir ... Yolumuz oldukça ... camisi önceden ... tam kenarında ... anlamda ... nedenle yıllardır trafik ... Bu sorunu çözüme ... ortasına güzel ... Burası 15 gün ... Bu çerçevede ... düzenleme ... yeni camimiz ... eski camiyi ... genişletilmesini ... meydanımız ayrıca bir ... Döner kavşak ... yolu da açıp ... yapılmasını ... Böylelikle burası hem ... hem de araçların ... bir cadde olacak." (AA)

Gaziantep Üniversitesi (GAÜN) öğrencileri, "Trafik Gönüllüleri Projesi" kapsamında sürücülere ve yayalara broşür dağıttı. Emniyet Müdürlüğü'nden yapılan açıklamada, kente meydana gelen trafik kazalarının incelemeye alındığı ve en fazla kazaların kavşaklarda meydana geldiği belirtildi.

Kavşaklarda, sürücü ve yayaların dikkatini çekmek ve yapılan kural ihlallerini ön plana çıkartarak kazaları azaltmak amacıyla Emniyet Müdürlüğü Trafik Denetleme Şube Müdürlüğü, GAÜN ve Büyükşehir Belediyesi işbirliğiyle "Trafik Gönüllüleri Projesi" hazırlandığı ifade edilen açıklamada, şunlar kaydedildi:

"Proje kapsamında, Kara Yolları Trafik Haftası etkinlikleri çerçevesinde saat 17.00-19.00 saatleri arasında ilimiz Başkarakol Kavşağı'nda Gaziantep Üniversitesi'nin değişik bölümlerinde eğitim gören toplam 99 öğrencinin katılımlarıyla araç sürücülerini ve yayaları trafik konusunda bilgilendirmek amacıyla broşür, bilgi notu, araç kokusu gibi çeşitli materyaller dağıtıldı." (AA)

Şahinbey Belediye Başkanı Tahmazoğlu:

"Birlikte görevi sırasında şehit edilen Dr. Ersin Arslan'ın adını Binevler Mahallesi'nde bulunan bir parka verme kararı aldık"

Şahinbey Belediyesi, görevi sırasında bir hasta yakını tarafından uğradığı bıçaklı saldırı sonucu öldürülen Dr. Ersin Arslan'ın adını parka verecek.

Belediyeden yapılan açıklamaya göre, Şahinbey Belediye Başkanı Mehmet Tahmazoğlu başkanlığında gerçekleşen Mayıs ayı meclis toplantısı yoklamanın yapılması ve dilekçelerin kabul edilmesinin ardından başladı.

Gündeme alınan 20 maddenin görüşüldüğü meclis toplantısında 18 madde oy birliği, 2 madde ise oy çokluğuyla kabul edildi.

Bir hasta yakını tarafından görevi sırasında bıçaklanarak öldürülen Dr. Ersin Arslan'ın adının bir parka verilmesi için meclis üyeleri tarafından meclis başkanlığına öneri verildi.

Arslan'ın yakınlarının da takip ettiği meclis oturumunda Tahmazoğlu, öneriyi oylamaya sundu. Tüm meclis üyeleri teklifi oy birliğiyle kabul ettiler.

Tahmazoğlu, duyarlılık örneği gösteren meclis üyelerine teşekkür ederek, şunları kaydetti:

"Meclis üyesi arkadaşlarım ile birlikte görevi sırasında şehit edilen Dr. Ersin Arslan'ın adını Binevler Mahallesi'nde bulunan bir parka verme kararı aldık. Doktorumuzun öldürülmesi olayı Gaziantep'i olduğu gibi tüm Türkiye'yi yasa boğdu. Doktorumuza Allah'tan rahmet kederli ailesine ve yakınlarına baş sağlığı diliyorum. Bizlerde Şahinbey Belediyesi olarak doktorumuz Ersin Arslan'ın adını böylece bir parkta yaşatarak onun unutulmamasını sağlayacağız."

Tahmazoğlu'na teşekkür eden meclis üyeleri de verilen karardan memnun olduklarını belirtti.

Dr.Ersin Arslan'ın kardeşi Ercan ise meclise katılamayan babasının mektubunu okuyarak Başkan Tahmazoğlu'na teşekkür etti. (AA)

CamScanner ile tarandı

Büyükşehir Belediye Başkanı Güzelbey:

"Değişime ayak uydurmuş olan yerel yöneticiler daha global sorunlara çözüm üretmek için projeler ortaya koyuyorlar"

Gaziantep Büyükşehir Belediye Başkanı Asım Güzelbey, değişime ayak uyduran yerel yöneticilerin daha global sorunlara çözüm üretmek için projeler ortaya koyduklarını bildirdi.

Büyükşehir Belediyesi'nden yapılan açıklamaya göre, Mustakil Sanayici ve İşadamları Derneği (MÜSİAD) Gaziantep Şubesi'nde düzenlenen toplantıya Güzelbey ile Büyükşehir Meclis Üyesi Selami Yetkinşekerci, Büyükşehir Belediyesi İdari İşler Amiri Erean Karakoyunlu, MÜSİAD Gaziantep Şubesi Başkanı Kurt Ali Kılçık, Genç MÜSİAD Gaziantep Şube Başkanı Serhat Karslıgil ve çok sayıda üye katıldı.

Kentteki değişimi anlatan Güzelbey, "Sizler Gaziantep'teki değişimi en yakından takip eden kişilersiniz. Burada asıl beklentimiz, sizler nasıl bir Gaziantep'te yaşamak istediğinizi belirlemek ve bu hedefe ulaşmak için beraberce öneriler ortaya koymaktır" dedi.

Değişen dünya düzeninde belediyecilik kavramı ve anlayışında büyük bir değişim yaşandığını ifade eden Güzelbey, şunları kaydetti:

"Belediye başkanları artık yapmakla mükellef oldukları aslı görevlerini 'şu kadar asfalt yaptım, şu kadar yol yaptım' diye dillendirmiyorlar. Değişime ayak uydurmuş olan yerel yöneticiler daha global sorunlara çözüm üretmek için projeler ortaya koyuyorlar. Diğer taraftan da toplumda ekonomik sıkıntıların sonucu oluşan derin uçurumların kapanması, sanayicilerin değerli çabalarını destekleyici istihdama destek projeleri de yeni dünya düzeninde yerel yönetimlerin çabaları arasında kendini gösteriyor. Ülkemizin geleceği siz değerli gençlerin ve genç girişimcilerin elinde. Yaptıklarınızı hepimiz takdir ediyoruz."

Sanayicilerin değişen dünya düzenine göre vizyonlarını belirlediğini anlatan Güzelbey, "Gaziantep için düşündüğümüz evlem planımızın ana noktası istihdam yükünü sanayicimizin sırtından alarak sanayiye paralel kentimiz için yeni gelir kapıları açmak üzerine oturttuk. Bunu da binlerce yıl birçok medeniyete ev sahipliği yapmış kentimizin zengin kültürel ve tarihsel zenginliği ile gerçekleştirmek için turizm hedefine ulaşarak gerçekleştirmeyi amaçlıyoruz" düşüncelerini aktardı.

Genç MÜSİAD Gaziantep Şube Başkanı Serhat Karslıgil ise konuşmasında üyelerini şehrin önde gelen isimleri ile buluşturmaya devam ettiklerini söyledi. Karslıgil, Büyükşehir Belediyesinin spor kulüplerine verdiği destekler için Güzelbey'e teşekkür etti.

MÜSİAD Şube Başkanı Kurt Ali Kılçık da konuşmasında, "Başkanımız içimizden gelen genç bir arkadaşımız olan Selami Yetkinşekerci'ye Büyükşehir Belediyesi Başkan Vekilliği gibi önemli bir görevi vererek, gençlere olan güvenini bir kez daha göstermiştir. Bizler gençlerimizin önünü açmak için çabalamalıyız" dedi.

Programın sonunda Genç MÜSİAD Gaziantep Şubesi'ne yeni katılan üyelere rozetlerini takan Başkan Güzelbey'e, Serhat Karslıgil tarafından çını bir tabak hediye (AA) etti.

Araban Kaymakamlığı Köylere Hizmet Götürme Birliği seçimi yapıldı

Araban Kaymakamlığı Köylere Hizmet Götürme Birliği seçimi yapıldı. Kaymakam Emre Nebioğlu başkanlığında Kaymakamlık Salonu'nda yapılan toplantı, il genel meclisi üyelerinin yanı sıra 37 köy muhtarının katılımı ile yapıldı. Nebioğlu, köy muhtarlarına, aile hekimlerinin köylere gelip hasta muayene yapıp yapmadıklarını sorması üzerine köy muhtarları Kaymakam Nebioğlu'na aile hekimlerinin köylere gelip hasta muayene etmediklerini belirterek şikayetçi olmaları üzerine Kaymakam Nebioğlu gereğini yapacağını belirtti.

Köy muhtarlarından köylerinde engelli vatandaşların olup olmadığını da soran Kaymakam Nebioğlu, köylerdeki tüm engelli vatandaşların tek tek tespit edilmesi için çalışma haylattıklarını ve tüm engelli vatandaşların devletin imkanlarından yararlanmalarını sağlayacağını belirtmesinin ardından seçime geçildi.

Seçimlerin sonucunda, Araban Köylere Hizmet Götürme Birliği birinci ve ikinci başkan vekilliği ile iki katip üye seçimini gizli oyla yaptı. Birinci ve ikinci başkan vekilliğine Araban AK Parti İl Genel Meclisi Üyesi Halit Ömeroğlu ile Araban MHP İl Genel Meclisi Üyesi Arif Tatlı, köy muhtarlarından iki katip üyeliğine de Fakılı Köyü Muhtarı Hacı Çalışkan ile Gümüşpınar Köyü Muhtarı İbrahim Özkan seçildi. Toplantıya İl Genel Meclisi Üyeleri Şıh Mehmet Ulukök, Halit Ömeroğlu, Arif Tatlı da katıldı.

Gaziantep'te 77 kilo 9 gram eroin ele geçirildi

Gaziantep'te 77 kilo 900 gram eroin ele geçirildi.

Emniyetten alınan bilgiye göre, bir ihbarı değerlendiren Kaçakçılık ve Organize Suçlarla Mücadele Şubesi Narkotik Büro Amirliği ekipleri, M.Ö'nün kullandığı plakası belirtilmeyen kamyoneti Gaziantep kent merkezi girişinde durdurdu.

Narkotik köpeğin yardımıyla yapılan aramada, aracın tabanına gizlenmiş 77 kilo 900 gram eroin ele geçirildi. Kamyonet sürücüsü M.Ö. ve yanında bulunan İ.A, gözaltına alındı.

Emniyette sorgulanan M.Ö. ve İ.A'nın, yurt dışından temin ettikleri eroini batı illerine götürmeye çalıştıklarını itiraf ettiği öğrenildi.

Zanlıların emniyetteki işlemlerinin ardından "Uyuşturucu nakliyatı ve ticareti" yapmak suçundan adliyeye sevk edileceği bildirildi.

VEFAT EDENLER

ADI SOYADI	TAZİYE YERİ
Kemal ÖZDEMİR	19 Nolu Taziye E

BELDE OFSET MATBAACILIK

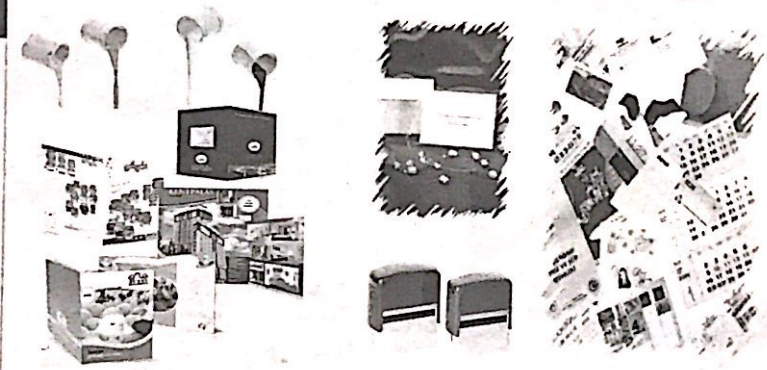

GAZETE, DERGİ, KİTAP, BROŞÜR, AFİŞ,
KARTVİZİT, KAŞE, BLOKNOT, TAKVİM

Tel :517 45 50 Fax: 517 60 76

Tahtani Mahallesi Necip Mahmut Cad.16/B NİZİP

CamScanner ile tarandı

...IYA ENGELLİLER HAFTASI

...parti Gaziantep Milletvekili Sarı:

...lik yalnızca engellilerin karşı karşıya bulunduğu bir sağlık sorunu ...al boyutlarıyla toplumu yakından ilgilendiren bir konudur"

AK Parti Gaziantep Milletvekili Mehmet Sarı, engelliliğin yalnızca engellilerin karşı karşıya bulunduğu bir sağlık sorun olmadığını, sosyal boyutlarıyla toplumu yakından ilgilendiren bir konu olduğunu belirtti.

Sarı, Dünya Engelliler Haftası dolayısıyla yayımladığı mesajda, Engelliler Haftası'nın önemine değindi. Haftanın, önemli bir yara olan ve bir türlü sarılamayan "Engellilik" konusunda "Duyarlılık-farkındalık" yaratmak, toplum içine çıkmakta zorlanan engelli bireyleri toplumla bütünleştirmek, onları toplumu kazandırmak adına çeşitli etkinliklerle kutlandığını ifade eden Sarı, şunları kaydetti:

"Engellilik yalnızca engellilerin karşı karşıya bulunduğu bir sağlık sorunu değil, sosyal boyutlarıyla toplumu yakından ilgilendiren bir konudur. Unutulmamalı ki; her birey potansiyel bir engelli adayı olabilir ve engelli olduğu için hiç kimse toplumdan dışlanmamalıdır. Aksine engelinden dolayı sosyal yaşantının ve fiziksel çevrenin engellilere göre düzenlenmesiyle her türlü imkanın sağlanmasına özen gösterilmelidir. Engelli kavramı daha çok, bedensel eksiklikler için kullanılmaktadır. Çalışma yaşamı söz konusu olduğunda işlevsel bir yetersizliği de ifade etmektedir ve potansiyellerini yetersince kullanamamakta ve gündelik yaşantıda çeşitli sorunlarla karşılaşmaktadırlar."

Sarı, engellilerin sorunlarının çözümü yönünde atılacak her adımın onların yaşamdan tat almalarını ve yaşama daha sıkı bağlanmalarını sağlayacağının ifade ederek, engellileri sadece bu hafta değil yıl boyunca hatırlayarak onlara destek olunması gerektiğini vurguladı

Engelli bireyin yaşadığı sorunların sadece kendisinin değil, ailelerinin, çevrenin, toplumun, kısacası tüm insanların ortak sorunu olduğunu bildiren Sarı, açıklamasını şöyle tamamladı:

"Engelli vatandaşlarımızın hayattan kopmaması için bireyler olarak hepimizin üzerine düşen görevler vardır. Onlara nasıl yardımcı ve destek olabileceğimiz konularında onların da fikirlerini alarak çalışmalarda bulunmalıyız. Bu önemli hafta vesilesiyle, tüm engelli vatandaşlarımız toplumsal yaşamın her alanında, iradeleri, yaşam sevinçleri, başarıları, eşit bir yaşam için mücadele veren, geleceğe umutla ve güvenle bakabildikleri, mutlu bir gelecek diliyor, Dünya Engelliler Haftası'nı kutluyorum."

Öğrenci Servisleri Yeteri Kadar Güvenli mi?

Geleceğin büyükleri, yarınlarımızın ışığı ve en değerli varlıklarımız olan çocuklarımızın eğitimi konusunda verdiğimiz önemi çocuklarımızın eğitim yuvaları olan okullarını gidiş gelişteki güvenliğine ne kadar veriyoruz, öğrenci servisleri yeteri kadar güvenli mi, eğer güvenli değilse neler yapılamalıdır" İşte bu sorulara cevap arayan NRT Haber Ekibine, ilçemiz sakinlerinin ortak bakış açısı ise "Denetimleri Arttırılması" yönünde.Öğrenci Servislerinden memnun olduğunu ifade eden bazı vatandaşlar, okul saatlerinde yapılan aşırı hızdan şikayetçi. Servis şoförlerinin can taşıdığına vurgu yapan ilçemiz sakinleri, dolayısıyla yayalarında can ve mal güvenliğini tehlikeye düşürdüklerini, bunun ise denetimlerin daha da sıklaştırılarak önleneceği görüşünü savundular.

(Haber Merkezi)

İlk Yerel Gazetesi
...P GAZETESİ
...uluş : 1968

NİZİP

GÜNLÜK SİYASİ BAĞIMSIZ GAZETE

...S 2012 PERŞEMBE

www.nrtmedya.com

Fiyatı: 25 KRŞ

...+4+4 Eğitim ...istemi Başlıyor

...lül 2012 itibarıyla 66 ayını tamamlayan tüm ...ların ilkokula kayıtları otomatik yapılacak.

...2012 itibarıyla 66 ayını tamam... ...çocukların ilkokula kayıtları ...yapılacak.Milli Eğitim Bakan... ...öncesi eğitim için 30 Eylül ...itibarıyla 37-66 ay arasındaki ço... ...kulunda veya uygulama sınıfla... ...arasındaki çocukların ise ana ...eğitim almalarının sağlanacağını ...2011-2012 eğitim ve öğretim ...yılının 4. sınıfta okuyan ve bir üst ...öğrencilerin 2012-2013 eğitim ve ...ilkokul 5. sınıfa kayıtlarının ...içerisinden yapılacağını, ancak ...eğitim ve öğretim yılında eğitim ...süresi olan imam hatip ortaokulla... ...almak isteyen 5. sınıf öğrencileri... ...bu okullara yapılacağını da

(Haber Merkezi)

GANSAD Yönetiminden Karadeniz'e Ziyaret

Gaziantep'te faaliyet gösteren Gaziantep Sanatçılar Derneği (GANSAD) Başkanı Ahmet Onurlu ve Yönetim Kurulu Üyeleri tarafından Nizip İlçe Kaymakamı Yaşar Karadeniz'e bir nezaket ziyaretinde bulunuldu.Yapılan çalışmalar ve faaliyetler hakkında Kaymakam Karadeniz'e bilgi veren Gaziantep Sanatçılar Derneği Başkanı Ahmet Onurlu; "Gaziantep Sanatçılar Derneği olarak merkeze bağlı kalmadan güzel ilimız kadar, her ilçesini benimsiyor ve önemsiyoruz" dedi. "Yeşil Nizip'imizde ilerleyen günlerde bir konser düzenlemek için sayın Kaymakamımıza bir ziyarette bulunduk" diye konuşan Ahmet Onurlu, ilerleyen günlerde Nizip'te müzik şöleni niteliğinde güzel bir konser ya da kültürel bir etkinlik düzenleyeceklerini ifade etti.Nizip Kaymakamı Karadeniz

ise, bölgenin turizm yönünden çok yüksek bir potansiyele sahip olduğunu kaydetti. "Ancak bu potansiyel şu ana kadar yeteri kadar değerlendirilmiş değil" diye konuşan Kaymakam Karadeniz, sözlerine şöyle devam etti. "Bunun temel sebeplerinden birisi yeterli tanıtımın yapılmamasıdır. Yapılacak bu etkinliklerle bölgemizin tanıtımının yapılmasında adım atılmış olacaktır, ben bu ziyaretten dolayı Gaziantep'te faaliyet gösteren Gaziantep Sanatçılar Derneği Başkanı Ahmet Onurlu ve Yönetim Kurulu Üyelerine teşekkür ederim" şeklinde konuştu.

(Haber Merkezi)

...tomobilde ...ak Sigaraya ...darma Engeli

...bilgiye göre, Gaziantep-... otoyolu 38. kilometresinde ...kontrolü yapan Nizip İlçe ...ekipleri, plakası be... ...otomobili durdurdu. Otomo... ...ekipler, otomobilin arka ...ve bagaj kısmına giz... ...paket kaçak sigara ele ge... ...olarak otomobil sürücüsü ...Halil B. gözaltına alınırken, ...olduğu tespit edilen sigara... ...Adana'ya götürülme... ...belirtildi. Ele geçirilen kaçak ...Muhafaza Müdürlüğü ...olduğu bildirildi (Haber Merkezi)

Nizip'te Asfalt Sezonu Başladı

Havaların ısınmasıyla birlikte, Nizip Belediyesi Asfalt ekibi de "Asfalt Sezonu" için harekete geçti.Ekiplerin yoğun olarak çalışma yaptığı bölgelerde özellikle yama ve asfalt yenileme işlemi yapılıyor. Çalışmalarını şehrin belirli noktalarında başlatan asfalt ekipleri, sezon boyunca ihtiyaç duyulan tüm bölgelerde yenileme ve yama çalışması yapacak. Asfalt çalışmaları kapsamında Tepe Caddesi üzerinde asfalt yenileme ve yama çalışması yapılırken, çalışmaların tüm hızıyla devam edeceği açıklandı. (Haber Merkezi)

Güneydoğu'dan Irak'a ihracat yüzde 25 arttı

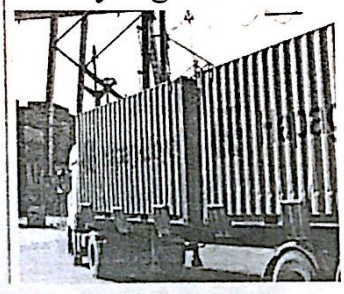

Güneydoğu Anadolu Bölgesi'nden Irak'a yapılan ihracat yüzde 25 artış gösterdi.

Güneydoğu Anadolu İhracatçı Birlikleri (GAİB) verilerinden derlenen bilgiye göre, 2012 yılının ilk 4 ayında Irak'a, 462 bin 686 dolarlık hububat ve bakliyat, 12 bin 654 dolarlık kuru meyve, 227 bın 392 dolarlık tekstil, 17 bin 205 dolarlık halı ve 484 bin 287 dolarlık diğer ihracat olmak üzere toplam 1 milyar 204 milyon 224 bin dolarlık ihracat gerçekleştirildi.

İhracat, geçen yılın aynı döneminde gerçekleştirilen 963 bin 263 dolarlık ihracata göre yüzde 25 artış gösterdi. Bölgeden yapılan ihracatın yüzde 47,8'ini oluşturan Irak'a, en çok ihracat yapılan ürünleri ise ayçiçek yağı, buğday unu, demir-çelik, ağaç ve orman ürünleri oluşturdu. (Haber Merkezi)

Elektrik Kesintisi

TEDAŞ Nizip İlçe İşletme Müdürlüğü'nden yapılan açıklamada arıza bakım onarım şefliği denetiminde ilçemizin bazı bölgelerinde "Kablo Eki-Hat Deplasesi" çalışması yapılacağından dolayı elektrik kesintisi meydana geleceği belirtildi. 12 Mayıs 2012 Cumartesi günü 09.00 ile 12.00 saatleri arasında Mimar Sinan Mahallesi, Belkız Mahallesi, Fırat Mahallesi ve Menderes Mahallesi ile Nizip'e bağlı Akçakent, Kızılcakent, Turlu, Tuluktaş ve Yeni Yazı Köyleri ile Kağıt Fabrikası ve Karpuzatan İçme Suyu tesislerinde Elektrik Kesintisi uygulanacak. Yine aynı günde 14.00 ile 16.00 saatleri arasında Arıza Bakım ve Onarım Şefliği denetiminde Nizip'te bazı bölgelerde "Hat Bakım Çalışması" yapılacağından dolayı Atatürk, Hafız paşa, Kıbrıs, Yunus Emre, Saha, Namık Kemal, Yeşil evler Mahalleleri ile Nizip'e bağlı Uluyatır ve Sekili Kasabaları, Bahçeli, Yarım tepe, Yağmuralan, Çakmaktepe ve Barak köylerinde elektrikler kesilecek.

(Haber Merkezi)

CamScanner ile tarandı

Şahinbey Belediyesi

296 konutu satışa sunuyor

Şahinbey Belediye Başkanı Tahmazoğlu: -"Etiler Mahallesi'ndeki konutların satışında herhangi bir şart aranmayacak, herkes ihaleye girebilecek"

Şahinbey Belediye Başkanı Tahmazoğlu, Etiler Mahallesi'ndeki konutların satışında herhangi bir şart aranmayacak, herkes ihaleye girebilecek" dedi

Şahinbey Belediyesi'nden yapılan açıklamaya göre, Şahinbey Belediye Başkanı Mehmet Tahmazoğlu, Etiler Mahallasi'ndeki 296 konut alanını gezerek incelemelerde bulundu.

Tahmazoğlu, başvuruların 15-25 Mayıs tarihleri arasında belediyeye yapılacağını belirterek, dairelerin peşin satılacağını bildirdi. İsteyen vatandaşın bankadan kredi kullanabileceğini ifade eden Tahmazoğlu, şunları kaydetti:

"Konut satışında herhangi bir şart aranmayacak, herkes ihaleye girebilecek. Dairelerimizin açık arttırma ihalesi 28 Mayıs'ta başlayıp, 1 Haziran tarihine kadar sürecektir. Burada 6 blok olup her blok da yaklaşık 46 tane dairemiz var. Bloklardan bir tanesini kentsel dönüşümde takas işlemlerinde kullanıyoruz. Kalan 5 bloku da yani 246 daireyi de vatandaşlarımıza satışa sunuyoruz. Evlerimiz 2+1, 94 metrekare manzaralı oldukça güzel, evler güzel ben şimdiden hemşehrilerimize hayırlı olsun diyorum."

Dar gelirli aileler için başvuruların yapıldığı Serinevler Mahallesi'ndeki konutlarla ile ilgili olarak ta bilgi veren Başkan Tahmazoğlu, Serinevler'deki 50 daireyi kentsel dönüşümde takasta kullandıklarını, geri kalan 250 konutu kura ile dar gelirli vatandaşlara 10 yıl vadeli olarak verdiklerini dile getirdi. Bu konutların kura çekiminin haftaya yapılacağını ve konut üretimindeki amaçlarının özellikle dar gelirli olup ta ev sahibi olamayan vatandaşların önünü açmak olduğunu ifade eden Tahmazoğlu, açıklamasını şöyle tamamladı:

"Vatandaşlarımız için yine müjde vermek istiyorum. Şuan hava alanı yolu üzerinde

702 tane Şahinbey Belediyesi olarak konut yapıyoruz. Bunlarında satışına muhtemelen bu yıl sonunda başlayacağız. Çünkü dairelerimizin inşaatı önümüzdeki Temmuz ayında bitecek. Hatta daireler bitmeden burada hak sahiplerini tespit edip satışını öne alacağız. Bununla da bitmiyor, yine Nuripazarbaşı ve Yazıcık'ta kentsel dönüşüm yapıyoruz.

Bu alanlarda da yeni konut yapımıyla vatandaşlarımızı ev sahibi yapmaya devam ediyoruz. Ayrıca TOKİ ile görüşmelerimiz de devam ediyor. İlçe sınırlarımızda yapmasını planladığımız bazı konut alanları var. Tahmin ediyorum bin veya bin beşyüz daireyi de bu süre içerisinde TOKİ'ye yaptırma imkanımız olacak. Amacımız vatandaşlarımızın depreme dayanıklı, etrafında bol yeşil alanları olan, sosyal donatı alanları olan mekanlarda yaşamlarını sağlamak." (AA)

KARAYOLU TRAFİ
GÜNÜ VE HAFTASI

Vali Ata:"Bu haftanın asıl amacı vatandaşlarımızın trafik kurallarına uymalarını sağlayarak trafik kazalarına maruz kalmalarını önlemek

Gaziantep'te Karayolu Trafik Güvenliği Günü ve Haftası, coşkuyla kutlandı

Şehitkamil Belediyesi Kongre ve Kültür Merkezi'nden saygı duruşu ve İstiklal Marşı'nın okunmasıyla başlayan törene katılan Gaziantep Valisi Erdal Ata, trafik kurallarına uymanın önemine değindi.

Türkiye'de her yıl binlerce vatandaşın trafik kazalarından hayatını kaybettiğini ifade eden Ata, şunları kaydetti:

"70'li ve 80'li yıllarda ortalama 8 ile 10 bin vatandaşımız hayatını kaybederken günümüzde bu oran verilen eğitimler, yapılan duble yollar ve yol standartlarının iyileştirilmesi sayesinde trafik kazalarında ciddi bir azalma oldu. Bu haftanın asıl amacı vatandaşlarımızın trafik kurallarına uymalarını sağlayarak trafik kazalarına maruz kalmalarını önlemektir.

Okullarımızda çocuklarımıza vereceğimiz trafik eğitimi, kamu kurum ve kuruluşlarının yol ağının standardının geliştirmesi, düzeltilmesi, trafik eğitiminin verilmesi, diğer taraftan emniyet ve jandarma teşkilatımızın denetim görevlerini mümkün olduğu kadar en üst düzeye çıkararak vatandaşları bir taraftan denetlerken bir taraftan da bilinçlendirme çalışmaları yaparak trafik kurallarına uymaları gerekiyor. Özveri ile çalışan emniyet ve jandarma teşkilatındaki arkadaşları kutluyor, tebrik ediyorum."

İl Emniyet Müdürü Süleyman Oğuz da insanların toplu olarak yaşadıkları yerlerde ortaya çıkacak her türlü karmaşanın önlenmesi ve belirli bir düzen içinde yaşam hakkının kullanılması, insanlık tarihi boyunca hedeflenen bir olgu olduğunu belirtti.

Son yıllarda artan sanayileşme ve şehirleşme hızı, nüfus artışına paralel olarak sürücü ve araç sayısında meydana gelen artışın özellikle günlük yaşantıda ulaşım ve taşıma faaliyetlerini tetikleyerek trafik güvenliğini tehdit ettiğini vurgulayan Oğuz, açıklamasını şöyle sürdürdü: Vatandaşlarımızın kara yolunda güven içerisinde seyahat etmelerinin sağlanması, trafik kazalarının önlenmesi, yaşam hakkının korunması ve ekonomik kayıpların en aza indirilmesi trafik polisinin en önemli hedefleri arasında bulunuyor. Denetim faaliyetleri ile birlikte İlimizdeki trafik sorununun çözümü amacıyla sürücü, yaya ve yolcu olarak trafikte bulunan vatandaşlarımızın bilinçlendirilmesi, trafik kurallarına uyulmasının öneminin vurgulanması amacıyla sürekli yeni projeler geliştiriliyor ve uygulanmaya çalışılıyor. Bu kapsamda, trafik görevlilerimizce sadece hafta değil, yıl boyunca trafik kazalarındaki can kayıplarının temel sebeplerinden olan özellikle 'aşırı hız, emniyet kemeri, kask, alkollü araç ve direksiyon başında cep telefonu kullanımı' gibi kural ihlalleri ile ilgili yoğun denetimler yaparak vatandaşlarımızın bilinçlendirilmesi hedeflenmiştir." Konuşmaların ardından Gaziantep'te bulunan ilk ve orta öğretim kurumlarında okuyan öğrenciler arasında yapılan "Trafik" konulu resim ve afiş yarışmasında dereceye giren öğrenci ve öğretmenlere ödülleri Ata ve protokol üyeleri tarafından verildi. Törene, Vali Yardımcısı Mevlüt Kurban, Jandarma Alay Komutanı Kıdemli Albay Birol Şimşek, Gaziantep Polis Meslek Yüksek Okulu Müdürü Osman Metli, Şahinbey Kaymakamı Uğur Turan, Şehitkamil Kaymakamı Mehmet Aydın, Oğuzeli Kaymakamı Akif Celeb, Şehitkamil Belediye Başkanı Rıdvan Fadıloğlu, Gaziantep Şoförler ve Otomobilciler Odası Başkanı Ünal Akdoğan ve çok sayıda davetli katıldı.

Trafikte duyarlıyım yürüyüşü düzenlendi

Nurdağı Bölge Trafik Denetleme İstasyon Amirliği, Trafik Haftası dolayısıyla ilköğretim okulu öğrencileri ile trafikte duyarlıyım yürüyüşü düzenledi.

Hafta dolayısıyla öğrenciler, ellerinde trafik kuralları ile ilgili pankartlar ile Hükümet Konağı önünden başlayıp Gaziler Caddesi Nurten Öztürk İlköğretim Okulu önüne kadar yürüdü. Yürüyüşe öğrencilerin yanı sıra İlçe Millî Eğitim Müdürü Hanifi başıbüyük, İstasyon Amiri Mehmet Genç ve bir çok vatadaş katıldı.

Yürüyüş süresince polis memurları vatandaşlara ve öğrencilere çikolata ve trafik kurallarını anlatan broşürler dağıttı.

Yürüyüşün ardından trafikte duyarlıyım koşu yarışması gerçekleştirildi. Yarışmada erkeklerde birinciliği Fatih İlköğretim Okulu öğrencisi Ökkeş Kartal kızlarda ise Fatih İlköğretim Okulu öğrencisi Derya Altın elde etti. Takım halinde ise Dr. Salman Gülsoy İlköğretim Okulu birinci oldu.

Yarışmanın ardından İstasyon Amiri Genç, her yıl yaklaşık 4 bin kişinin trafik kazasında hayatını kaybettiğini vurgulayarak katılanlara teşekkür etti. (AA)

Leylekler İslahiye'ye geldi

İslahiye'de son yağışlarla birlikte Fevzipaşa Gölü'nün dolması leylekler için uygun yaşam alanı oluşturuyor.

İlçeye uzun zamandan beri gelmeyen leylekler, bu yıl ilçe merkezine 15 kilometre uzaklıkta bulunan Fevzipaşa beldesindeki gölün yağışlarla birlikte dolması ile birlikte bu yıl gelmeye başladı. Son yağışlarla birlikte dolan ve yaklaşık 10 bin dönümlük alanın sular altında kaldığı göl alanında görülen leylekler, vatandaşlar için güzel bir görüntü oluşturuyor. İlçe sakinleri de uzun bir aradan sonra yeniden leylekleri görmüş olmaktan dolayı mutlu oluyor. (AA)

CNİZİP

Yıl: 44 Sayı: 6193 10 MAYIS 2012

BELDE RADYO, TV YAYINCILIK VE REKLAMCILIK A.Ş ADINA

İmtiyaz Sahibi
Osman ALPASLAN

Yazı İşleri Müdürü
Mehmet Metin İLİKSOY

Hukuk Danışmanı
Av. Murat DEMİR

Muhabirler
Ahmet ALPASLAN Şule DAYI

YAYIN TÜRÜ: GÜNLÜK YEREL SÜRELİ YAYIN

YÖNETİM YERİ: Saha Mah. Belediye İşhanı Kat:6 Nizip/Gaziantep
TEL: 0 342 517 20 63 - 517 63 20
FAX: 0 342 517 60 76

BASKI YERİ: Belde Ofset Matbaacılık
Adres: Tahtani Mah. Necip Mahmut Cad. 16/B
TEL: 0 342 517 45 50 FAX: 517 60 76

Gazetemiz Basın Konseyi ve Nizip Gazeteciler Cemiyeti Üyesidir

Nizip gazetesi'nde yayınlanan yazı, haber ve fotoğrafların tüm telif hakkı Belde Radyo Tv Yayıncılık A.Ş.'ye aittir. Kaynak gösterilerek dahi izinsiz kullanılamaz.
Nizip Gazetesi Basın Meslek İlkelerine Uymaya Söz Vermiştir.
Makale ve köşe yazılarının sorumluluğu yazarlarına, reklamların sorumluluğu reklam verenlere aittir

CamScanner ile tarandı

SEVKİYATI ÖNCESİ ...UNLUK DENETİMİ

...firmaların zorlanmaması ve Irak'a ihracatta sıkıntı yaşanmaması için GAİB üyelerine yönelik olarak ilki 5 Nisan 2012 tarihinde yapılan seminerin, yoğun talep üzerine 10 Mayıs Perşembe günü ikinci kez yapılacağını belirtti. Merkezi Irak hükümeti tarafından uluslararası gözetim şirketleri olan SGS ve Bureau Veritas ile anlaşma imzalanarak 1 Temmuz 2011 tarihinde ithalatta sevk öncesi inceleme uygulamasının başlatıldığını hatırlatan Çıkmaz, şunları kaydetti:

"Daha sonra anılan uluslararası gözetim şirketleri ile anlaşma sağlanamaması sebebiyle uygulamaya ancak 15 Ocak 2012 tarihi itibarıyle geçildiği, 15 Nisan 2012 tarihine kadar geçiş süreci öngörüldüğü hususları daha önceki sirkülerimiz ile duyurulmuştu. Konuya ilişkin İhracat Genel Müdürlüğü'nden alınan yeni yazıya istinaden Türkiye İhracatçılar Meclisi'nden aldığımız yazıda, Irak'ın kuzeyindeki bölgesel yönetimin 15 Nisan 2012 olarak belirlediği uygulama tarihini 15 Mart 2012 tarihine çektiği sevk öncesi inceleme uygulamasının, Kuzey Iraklı ithalatçıların talepleri neticesinde 15 Mart 2012 tarihinden itibaren daha katı olarak uygulanacak."

GAİB hizmet binasında düzenlenecek olan Irak'la ilgili bilgilendirme toplantısına, Kahramanmaraş, Adıyaman, Şanlıurfa, Diyarbakır, Mardin, Siirt, Şırnak, Batman Kilis ve bir çok çevre ilden ihracatçının da davet edildiği ifade edildi. (AA)

...Belediye Başkanı Fadıloğlu'na plaket

...başarılı ve güzel geçtiğini belirterek, M1 mağazalarıyla yapılan ikinci çalışma olduğunu dile getirdi.

Bundan sonraki organizasyonlarda da verecekleri desteği taahhüt ettiklerini ifade eden Fadıloğlu, "Çünkü burada destek verdiklerimiz bu şehrin gençleri bizim evlatlarımız. Spora ve sporcuya verdiğimiz destekler bu tip organizasyonlarla devam edecek" şeklinde konuştu.

Konuşmaları ardından Barın, verdiği destekten dolayı Fadıloğlu'na plaket takdim etti. (AA)

...şehir Belediyesi'nden sosyal tesis

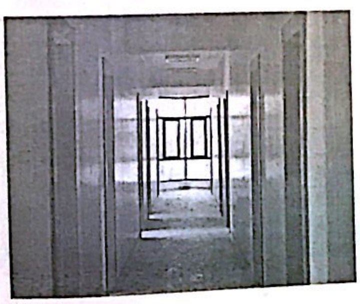

Avrupa Birliği ve Türkiye İlişkileri konulu sertifika programı

Gaziantep'te okul müdürleri için Avrupa Birliği (AB) ve Türkiye İlişkileri konulu sertifika programı düzenlendi.

Büyükşehir Belediyesi'nden yapılan açıklamaya göre, 7-8 Mayıs 2012 tarihlerinde Büyükşehir Belediyesi Bahriye Üçok Çalıştay Salonu'nda düzenlenen sertifika programına Gaziantep İl Milli Eğitim Müdürlüğü'ne bağlı 40 okul müdürü katıldı.

Gaziantep Üniversitesi Avrupa Birliği Uzmanı Fatih Yılmazoğlu'nun konuşmacı olarak katıldığı program kapsamında, Yılmazoğlu tarafından AB tarihi, üye devletler, AB kurumları ve işleyişleri, kurucu anlaşmalar, Lizbon stratejisi ve gündemi, AB Türkiye ilişkileri, AB fırsatları ve soğuk savaş gibi konular hakkında okul müdürlerine eğitimler verildi.

Büyükşehir Belediyesi'ne sertifika programına verdiği desteklerden dolayı Büyükşehir Belediye Başkanı Asım Güzelbey'in şahsında belediye yetkililerine teşekkür eden Gaziantep Vali Yardımcısı İbrahim Yurdakul, "Öğrenmenin yaşı yoktur. Avrupa Birliği ile ilgili süreç hakkında bilgileri içeren bu eğitimin sonunda sizlerin de Avrupa Birliği eğitim fonlarından nasıl faydalanabileceğiniz konusunda yol gösterici bir eğitim olduğuna inanıyorum" dedi. Gaziantep Vali Yardımcısı İbrahim Yurdakul ve Genel Sekreter Yardımcısı İbrahim Evrim, Avrupa Birliği ve Türkiye İlişkileri sertifika programına katılan okul müdürlerine sertifikalarını verdi. (AA)

Gaziantep'te sağlıkçılardan "Oturma" eylemi

Gaziantep'te sağlıkçılar, "Oturma" eylemi gerçekleştirdi. Gaziantep Dr. Ersin Arslan Devlet Hastanesi Poliklinikleri önünde 15 dakika oturma eylemi yapan Gaziantep Sağlıkçılar Meclisi, sağlıkta şiddete "hayır" dediler. Gaziantep Kilis Tabip Odası Başkanı Dr. Savaş Gürsoy yaptığı açıklamada, bıçaklı saldırı sonucu hayatına kaybeden Dr. Ersin Arslan'ın ölümünün ardında şiddetin bitmediğini, aynı şekilde devam ettiğini iddia etti. Türkiye genelinde sağlıkçıların mayıs ayı boyunca her salı günü saat 12.45'de 15 dakikalık oturma eylemi yapacaklarını ifade eden Gürsoy, "Amacımız ...tır" dedi. (AA)

Vakıflar Haftası

Gaziantep Vakıflar Bölge Müdürü Güven:
"Gaziantep ve Kilis'te, son 6 yılda 600 bin TL olan kira gelirleri, 10 kat artarak 6 milyon TL'ye ulaştı"

Gaziantep Vakıflar Bölge Müdürü İsa Güven, Gaziantep ve Kilis'te son 6 yılda 600 bin TL olan kira gelirlerinin, 10 kat artarak 6 milyon TL'ye ulaştığını belirtti.

Güven, İl Müftüsü Prof. Dr. Ali Bakkal ve İl Kültür Turizm Müdürü Salih Efiloğlu ile 7-13 Mayıs'ta kutlanan Vakıflar Haftası ile ilgili basın toplantısı düzenledi.

Haftayla nedeniyle düzenlenecek etkinlikler ilgili olarak bilgi veren Güven, bugüne kadar gerçekleştirdikleri faaliyetleri anlattı.

2006 yılından beri Gaziantep'te 34 vakıf eseri restore ettiklerini ve 8 iş merkezi yaptıklarını ifade eden Güven, şöyle konuştu:

"Vakıf gayrimenkullerini değerlendirdik. Gaziantep'te fakir ve yardıma muhtaç insanlara kuru gıda, gazi ve şehit çocuklarına burs, herhangi bir sosyal yardım kurumundan yardım almayan insanlarımıza da her ay düzenli olarak maaş ödemekteyiz. Tarihi eserlerin restorasyonundan ayrı olarak sosyal faaliyetlerimiz de mevcut. Şu anda içerisinde oturduğumuz hizmet binamızın inşaatını bir yıl gibi kısa bir sürede tamamladık. Bizim yaptığımız projeler, Gaziantep'in mimarisi bozmayacak ve ona daha da güzellik katacak şekilde uygulanıyor."

Gaziantep ve Kilis'te kiraya verdikleri taşınmazlardan elde ettikleri gelirleri artırdıklarını dile getiren Güven, "Gaziantep ve Kilis'te, son 6 yılda 600 bin TL olan kira gelirleri, 10 kat artarak 6 milyon TL'ye ulaştı. Amacımız bize emanet edilen vakıf varlıklarını ayakta tutmak ve geçmiş ile bağımızı yarına taşımak" diye konuştu.

İl Müftüsü Prof. Dr. Bakkal da, vakıfların dini yönden önemli olduğunu belirterek, vakıf eserlerinin korunması gerektiğine dikkat çekti.

Kültür Turizm Müdürü Efiloğlu ise turizm açısından da vakıf eserlerin büyük önem arz ettiğini ifade etti. (AA)

24 ton gümrük kaçağı ceviz ele geçirildi

Gaziantep'te bir tır'da 24 ton 810 kilogram gümrük kaçağı ceviz ele geçirildi.

Edinilen bilgiye göre, Kaçakçılık ve Organize Suçlarla Mücadele Şube Müdürlüğü ekipleri, kent girişinde doğu illerinden geldiği belirlenen bir tırda yaptıkları aramada, 24 ton 810 kilogram gümrük kaçağı kabuklu ceviz ele geçirdi.

Ele geçirilen cevizle ilgili Reşit A. (45) gözaltına alındı.

Emniyetteki işlemlerin ardından adliyeye sevk edilen Reşit A, tutuksuz yargılanmak üzere serbest bırakıldı. (AA)

CamScanner ile tarandı

Eski İÜ Rektörü Alemdaroğlu hakkında suç duyurusu

Dünyaca Ünlü Piyano Sanatçısı Onay Gaziantep'te konser verdi

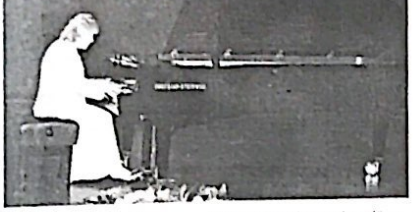

Piyanist Gülsin Onay, "Piyano Şenliği" kapsamında Gaziantep'te konser verdi.

Büyükşehir Belediyesi'nden yapılan açıklamaya göre, Büyükşehir Belediyesi, Gaziantep Ticaret Odası (GTO) Anadolu Güzel Sanatlar ve Spor Lisesi ve Gaziantep Üniversitesi Türk Müziği Devlet Konservatuvarı'nın katkılarıyla bu yıl ilki düzenlenen şenliğin onur konuğu dünyaca ünlü piyano sanatçısı Gülsin Onay oldu.

Chopin yorumları dolayısıyla Polonya Devlet Nişanı'na layık görülen Onay, şenlik kapsamında Onat Kutlar salonunda konser verdi.

Klasik dönemden modern döneme uzanan geniş repertuvarıyla dinleyenlere unutulmaz saatler yaşatan sanatçı, konserde Joseph Haydn, Robert Schumann, Franz Liszt, Frederic Chopin, Felix Mendelssohn ve Beethoven gibi dünyaca ünlü sanatçıların eserlerine yer verdi.

Şahinbey Kaymakamı Uğur Turan, konserden dolayı Onay'a teşekkür etti, sanatçıyı Gaziantep'te görmekten mutlu olduğunu ifade etti.

(AA)

Mazlumder Gaziantep Şube Başkanı Çelik:

"28 Şubat post modern darbesinin soruşturulduğu dosyaya katkı sunacağı düşüncesiyle İÜ eski Rektörü Alemdaroğlu hakkında suç duyurusunda bulunuyoruz"

Mazlumder Gaziantep Şube Başkanı Abdurrahim Çelik, "28 Şubat post modern darbesi"nin soruşturulduğu dosyaya katkı sunacağı düşüncesiyle, eski İstanbul Üniversitesi (İÜ) Rektörü Prof. Dr. Kemal Alemdaroğlu hakkında suç duyurusunda bulunduklarını bildirdi.

Gaziantep Adliyesi önünde basın açıklaması yapan Çelik, 24 Nisan 2012 tarihli bir gazetede yer alan haberde, "Eski İÜ Rektörü Prof. Dr. Kemal Alemdaroğlu'nun Milli Güvenlik Kurulu'na hitaben yazdığı mektupta, İstanbul İdare ve Vergi mahkemelerinde görev yapan kimi hakim ve savcıların bazı cemaat ve tarikatlarla bağlantılı olduğu, eşlerinin çağdaş kıyafetlerle dolaşmadıkları ve türban taktıkları" yönünde iddiaların yer aldığını belirtti.

Mektupta isimleri verilen kişilerin görevden alınmasının da istendiğine değinen Çelik, Alemdaroğlu'nun "Kişilerin dini, felsefi ve siyasi inançlarını belirterek, bu kişilerin özel yaşamlarını ihlal ettiğini ve bu kişilerin verilerini kaydederek başkalarıyla paylaştığını", dolayısıyla Türk Ceza Kanunu'nun 134 ve 135 maddelerine göre suç işlediğini ifade etti. İnsan hakları derneği olan Mazlumder'in temel bir insan hakkı olan "İnsanların özel hayatlarını, felsefi, dini ve siyasi inançlarını belirtip fişleyerek, toplumda korku imparatorluğu yaratan ve kamu görevini kötüye kullanan bu tür insanların cezalandırılması için suç duyurusunda bulunmayı kendine bir görev saydığını" ifade eden Çelik, "Bu nedenle yürütülmekte olan 28 Şubat post modern darbesinin soruşturulduğu dosyaya katkı sunacağı düşüncesiyle İÜ eski Rektörü Prof. Dr. Kemal Alemdaroğlu hakkında suç duyurusunda bulunuyoruz" dedi.

Açıklamanın ardından Çelik ve beraberindeki bazı sivil toplum kuruluşlarının temsilcileri, adliyeye girerek, suç duyurusu dilekçesini savcılığa teslim etti. (AA)

Otomobil refüjdeki kadınlara çar...

1 ölü, 1 yara...

Gaziantep'te bir otomobilin refüjde kahvaltı yapan kadınlara çarpması sonucu 1 kişi öldü, diğeri yaralandı.

Alınan bilgiye göre, Fatih Ç. yönetimindeki 27 ... 887 plakalı otomobil, kent merkezinden geçen Gaziantep - Şanlıurfa karayolunda, sürücüsünün direksiyon hakimiyetini kaybetmesi sonucu refüje çıkarak, burada bir ağacın altında oturup kahvaltı yapan kadınlara çarptı.

Kazada Fatma Dağlı olay yerinde öldü, akrabası Asya Dağlı yaralandı. Ambulansla Şehitkamil Devlet Hastanesi'ne kaldırılan yaralının hayatı tehlikesinin bulunmadığı belirtildi.

Fatma Dağlı'nın cenazesi ise olay yerindeki incelemenin ardından otopsi için Adli Tıp Kurumu'na kaldırıldı.

Sürücünün kaza sonrasında Karşıyaka Polis Merkezi'ne giderek teslim olduğu kaydedildi.

Bu arada refüjde kahvaltı yapan kadınların, buradaki yabani otları temizledikleri öğrenildi.

VEFAT EDENLER

ADI SOYADI	TAZİYE YE...
Fatma ŞİMŞEK	1 Nolu Taziye E...
Naime TELLİOĞLU	3 Nolu Taziye E...
Mehmet ÇETİN	5 Nolu Taziye E...

CamScanner ile tarandı

o' da Seminer

Nizip Ticaret Odası tarafından hazırlanan Girişimci Sayısının Arttırılması konulu seminere konuşmacı olarak Nizip Ticaret Odası Yönetim Kurulu Başkan Yrd. Bülent Öğüt katıldı. Çok sayıda girişimcinin de hazır bulunduğu seminerde bir konuşma yapan Bülent Öğüt, "Sayın girişimci arkadaşlarım, sizlere şahsım ve Yönetim Kurulu adına hoş geldiniz" diyerek konuşmalarına başladı. Nizip Ticaret Odası Yönetim Kurulu Başkan Yrd. Bülent Öğüt konuşmasında, bugün burada böylesine coşkulu girişimci arkadaşlarınızı bu çatı altında görmekten duyduğu memnuniyeti dile getirerek sözlerini şöyle sürdürdü: Bizler geçmişten aldığımız dersle, ülkemizin bereketli toprağına adeta tohum saçıyoruz toprağa. Türkiye'nin yepyeni girişimcileri çıksın diye. Bu açıdan biz, girişimciliği, ilçemizin ülkemizin kalkınmasının temel unsuru olarak görüyoruz. Dahası, ülkemizdeki 6 milyona yaklaşan işsize ve her yıl işgücü piyasasına giren 700 bin gencimize, iş olanağı sağlamanın tek yolu, girişimci sayımızı artırmak, özel sektörümüzün hacmini büyütmektir diye düşünüyoruz. Şimdi sizlere tanınmış bir başarı ve girişimci örneği sunmak istiyorum. Alarko Şirketler Topluluğu Eş Başkanı Ishak Alaton; Yokluklar yüzünden liseden sonra okuyamadı. Ailesine bakabilmek için Mehmet Kavala şirketinde getir götür işlerine başladı. İsveç'te bir lokomotif fabrikasında kaynakçılık yapmaya başladı. 28 yaşında Türkiye'ye dönerek Üzeyir Garih'le Bankalar Caddesi'nde Vefa Han'da bir göz odada ortaklık kurdu ve şu an ki Alarko Holding'in temeli atılmış oldu. Burada dikkatinizi bir konuya çekmek istiyorum uzmanlık alanında yaptığı girişim ve çalışma azmi kendisinin ve şirketinin kısa sürede yükselmesine en güzel örnektir. Yine bu başarı hikâyelerinin yanına Vehbi Koç, Sakıp Sabancı ve bunun gibi bir çok Anadolu'dan çıkmış girişimci örneklerini sunabiliriz. Arkadaşlar yukarıda sayılan sadece örnek Türkiye'nin yeni bir başarı hikâyesini ihtiyacı var. Ve bu başarı hikâyesini her şehrimiz kendisi yazmalı. Her ilde, ilçede bir umut rüzgârına ihtiyaç var. Bu umut rüzgârını estirecek olanlar hiç şüphesiz girişimcilerimizdir. Unutmayın, onlar ülkenin geleceğidir. Hepinizin birer başarı hikâyesi yazması dileğimle başarılar diliyor, sevgi ve saygılarımı sunuyorum. (Haber Merkezi)

NİZİP

GÜNLÜK SİYASİ BAĞIMSIZ GAZETE

...lık Yerel Gazetesi
...P GAZETESİ
...lüş 1968

...5-2012 ÇARŞAMBA | www.nrlmedya.com | Fiyatı: 25 KRŞ

Kayıt Dışı Ticarete Cezai İşlem

Yaklaşık 1 yıldır komşu ülkemiz olan Suriye de yaşanan olaylardan ülkemiz birçok konuda olumsuz etkilendiği gibi, hayvancılık konusunda da olumsuz yönde etkileniyor. Sınırdan geçen kaçak mallar arasında canlı hayvan da olunca gerek jandarma gerekse polis ekiplerimiz tarafından son günlerde yakalanan yüzlerce küpesiz (kayıt dışı) hayvan, Nizip Gıda, Tarım ve Hayvancılık Müdürlüğü ekiplerini de harekete geçirdi. Konuyla ilgili bir açıklama yapan Nizip Gıda, Tarım ve Hayvancılık Müdürlüğü Veteriner Hekimi Servet Özaslan; Kayıt dışı ticarete cezai işlemin kaçınılmaz olduğunu vurguladı. Özaslan; "Suriye'deki olaylardan dolayı kolluk kuvvetlerimizin sınırda veya ilçemizde yakaladığı küçükbaş ya da büyük baş hayvanların küpesiz olmalarından dolayı kayıt dışı oldukları belirlenince bizim aracılığımızla kolluk kuvvetlerimizin nezaretinde 58 TL küçükbaş, 356 TL

ise büyükbaş hayvanlara uygulanan cezai işlemin ardından kesimhaneye götürüp kesildikten sonra sahibine teslim ediliyor" dedi. Veteriner Hekim Servet Özaslan; "Bizim vatandaşlarımızdan temennimiz kayıt dışı hayvan ticareti yapmamaları, hayvan alırken de satarken de gelip biz bildirip, araç veya ev alışverişi gibi devrini yaptırın" şeklinde konuştu. (Haber Merkezi)

rkamış'ta Polise Linç Girişimi

...mış ilçesinde Polis ile vatandaş arasında yaşanan arbedede 1 Polis ...orunun parmağı kırılırken 9 polis memuru hafif şekilde yaralandı.

...re göre, Gaziantep-...kamış olumun 40 ...sinde yol uygulaması ...Emniyet Müdürlüğü ...ekiplerinin istikametinden gelen ...meden bir otomobile ...dığı 1 kişinin bulunduğu ...dur" ihtarına ...maya başladı. Nizip ...lüğü ekipleri otomobili ...çalışma başlattı. Yaklaşık ...kovalamaca, Karkamış ...Kıvrecik köyü ...yolu kestiği iddia edilen ...grup nedeniyle son buldu. ...yakınlarında yolu keserek ...otomobilin yakalamasını ...alabalık bir grup bu sırada Polise taşla ve ellerinde sopalar ile saldırmak istedi. Polis havaya ateş açarak kalabalık gurubu dağıtmaya çalıştı.1 Polis memurunun parmağının kırıldığı 9 polis memurunun hafif şekilde yaralandığı olayda 2 polis otosu hasar gördü.Hafif şekilde yaralanan ve isimleri açıklanmayan Polis memurları Nizip Devlet Hastanesi Mehmet Cankesen Acil Ünitesinde yapılan Müdahalelerin ardından taburcu edildikleri öğrenilirken, olaya karışan ve ismi açıklanmayan 6 vatandaşın ise Karkamış İlçe Jandarma Komutanlığında ifadeleri alındıktan sonra serbest bırakıldıkları öğrenildi.Polisten kaçarak izini kaybettiren otomobil içerisinde Gümrük kaçağı sigara ve çay olduğu tahmin ediliyor.Polis kaçan otomobilin yakalanması için çalışma başlattı.

Olay ile ilgili soruşturma sürüyor. (Haber Merkezi)

Cepten Bu Hizmeti Kullanmak Artık Ücretli

Telefonunuz kapalı iken sizi kimin aradığını merak mı ettiniz, o halde bu hizmete karşılık ücret ödemek zorundasınız, ya da bir başka deyişle telefonunuz çekmediğinde kim tarafından arandığınıza dair bilgilendirici SMS' ler artık ücretli.Mayıs ayı içerisinde ücretlendirilmeye başlayacak yeni uygulamaya göre, sizi kimin aradığını merak ediyor iseniz servisi ayda 49 kuruşa kullanmaya devam etmek zorundasınız.

Cep Kullanıcıları Tepkili

Cep telefonu kullanıcıları GSM firmalarının kendilerine gönderdiği SMS ile şok oldu. Şikayet Portalı Şikayet var'a gönderdikleri şikayetlerde "Cep telefonumuza gelen mesajla şok olduk. Telefonumuz kapalıyken kim aramış mesajına artık 49 kuruş alınacakmış. Birçok yerde gsm firmalarının teknik sorunları nedeni ile cep telefonları çekmiyor. Kendi hatalarını bize ödetmek istiyorlar. Öneden ücretsiz olarak verilen hizmete kullanıcılar alıştı şimdi ücretli yapılmaya çalışılıyor" diyerek tepki gösterdiler.Daha önce sizi arayıp ulaşamayan kişiler ücretsiz bilgilendirilirken bıraktıkları mesajlar ücretliydi. Yeni uygulama ile hangi numaraların sizi ne zaman aradığını öğrenmek ücretli. (Haber Merkezi)

Nurdağı'nda 6 bin litre kaçak akaryakıt ele geçirildi

Gaziantep'in Nurdağı ilçesinde 6 bin litre kaçak akaryakıt ele geçirildi.

Edinilen bilgiye göre, bir istihbaratı değerlendiren Nurdağı İlçe Emniyet Müdürlüğü ekipleri, H.G yönetimindeki 63 B 5946 plakalı kamyoneti, İslahiye-Nurdağı karayolu üzerinde durdurdu. Kamyonette yapılan aramada, 6 bin litre kaçak akaryakıt ele geçirildi. Ele geçirilen kaçak akaryakıtın Gaziantep İl Özel İdaresi'ne teslim edildiğini bildirilirken, gözaltına alınan H.G'nin tutuksuz yargılanmak üzere serbest bırakıldığını belirtti. (AA)

çok hangi Günü Seviyorsunuz ?

...ıne kadar çeşitli tarihlerde yapılan ...ar araştırmalar, verim açısından Cuma ...i Salı gününü işaret ...yan finans ve muhasebe alanında ...firması tarafından 2007'de ...ir araştırmaya göre, çalışanlar ...ı günü üretken oluyor, diğer bir ...veren yöneticilerin ise yüzde 54'ü ...salı günü daha verimli olduklarını ...düşük verim ise yüzde 2'lik skorla ...Cuma" gününün olmuş.Peki, insanlar en çok haftanın hangi gününü seviyor? Muhabirimiz bu sorunun cevabını ilçemizde arayarak, Nizip halkına mikrofon uzattığı zaman;Bazı vatandaşlarımız haftanın ilk günü 'Pazartesi" derken bazı vatandaşlarımız ise hafta sonu olan 'Cuma Günü' cevabını verdi. Bir çok vatandaş Pazartesi sendromundan şikayetçi olurken, bir çoğu ise Cuma'nın akabinde yaşanan tatile seviniyor. Bu soruya yaşlı bir vatandaşımız ise; "Allah'ın her günü güzeldir, her gününü seviyorum" diye cevap verdi.

CamScanner ile tarandı

Güzelbey, "Hikayenin Adı Lahmacunda UNESCO'ya Gaziantep" sunumu yapt

Gaziantep Büyükşehir Belediye Başkanı Asım Güzelbey, "Uluslararası Lions Çoğul Yönetim Çevresi 118 Konfederasyonu"nun açılışında, "Hikayenin Adı Lahmacundan UNESCO'ya Gaziantep" konulu sunum yaptı. Büyükşehir Belediyesi'nden yapılan açıklamaya göre, Güzelbey, Gaziantep Anatolian Otel'deki törende, katılımcılara, "Bizi nasıl tanırsınız" diye sordu. Gaziantep'in yıllardır lahmacun ve kebabın en iyi yapıldığı şehir olarak tanındığını ifade eden Güzelbey, şunları kaydetti: "Bu bir gerçek Ancak bundan 15 gün önce açıklanan Birleşmiş Milletler Eğitim, Bilim ve Kültür Teşkilatı'nın (UNESCO) Dünya Kültür Mirası Listesi'ne iki tane alanla giren Gaziantep, artık kültür ve turizmde de var. Birisi Zeugma diğeri de Yesemek. Hem de farklı dönemin iki eseri. Birisi Geç Hitit dönemi diğeri de Roma dönemidir." Güzelbey, "Hikayenin Adı Lahmacundan UNESCO'ya Gaziantep" konulu bir sunum yaptı. Vali Yardımcısı Mevlüt Kurban ise toplantının Gaziantep'te gerçekleştirilmesinin kendilerini mutlu ettiğini, Gaziantep'in bir kongre kenti şehri olma yolunda ilerlediğini kaydetti. Türkiye Lions Kulüpleri Konfederasyon Konsey Başkanı Yaşar Ateşoğlu ise lions kulüplerinin tüm dünyada ve Türkiye'de insanlara karşılıksız hizmet sunmak amacıyla kurulan ve gönüllülerden oluşan bir kuruluş olduğunu belirtti.

Gaziantep Valisi Ata, inşaatı devam eden okul binalarını inceledi

Gaziantep Valisi Erdal Ata, İl Milli Eğitim Müdürü Ekrem Serin ile birlikte Gaziantep'te inşaatı devam eden okul binalarını ve üzerinde okul inşa edilecek arsaları yerinde inceledi.

İl Milli Eğitim Müdürlüğü'nden yapılan açıklamaya göre, Vali Ata, Şahinbey ve Şehitkamil ilçelerinde yapımı devam eden okul binalarını yerinde görerek inceledi ve yetkililerden bilgi aldı.

Ata, İl Özel İdaresi tarafından yaptırılan okulları ve "Bir okul Bir gelecek" kampanyası kapsamında hayırseverler tarafından yaptırılan okulların inşaatlarını inceleyerek Milli Eğitim Müdürü Ekrem Serin ve diğer yetkililerden bilgi aldı.

Okul inşaatları konusunda oldukça hassas olduğu gözlenen Vali Ata, inşaatı devam eden okul binaları konusunda sürekli bilgi alacağını belirterek, zaman zaman yapacağı ziyaretlerle inşaatları denetleyeceğini kaydetti.

Gaziantep'te uyuşturucu operasyonu

Bir evde yapılan aramada 9 kilogram esrar ele geçirildi. 4 kişi gözaltına alındı

Gaziantep'te bir evde yapılan aramada 9 kilogram esrar ele geçirildi, olayla ilgili 4 kişi gözaltına alındı.

Emniyet Müdürlüğü'nden yapılan açıklamada, Kaçakçılık ve Organize Suçlarla Mücadele Şubesi ekipleri, uyuşturucu madde kaçakçılığı ve ticareti yapan kişilere yönelik yürüttüğü çalışmalar kapsamında şehir merkezinde bir ikamete operasyon düzenledi.

Polis, evde yaptığı aramada 9 kilogram esrar ele geçirirken, olayla ilgili E.K., K.E, İ.Y. ve İ.K'yı gözaltına aldı.

Yakalanan 4 kişi emniyetteki ifadelerinin ardından adliyeye sevk edildi. Soruşturma sürdürülüyor. (AA)

Örnek projeler paylaşıld

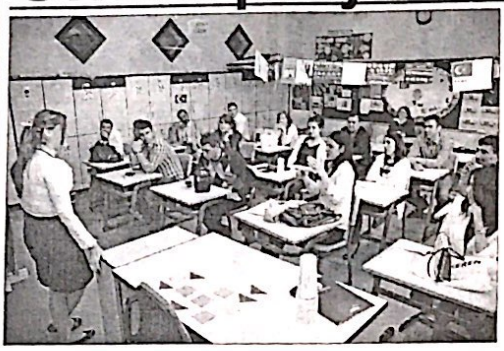

Özel Sanko Okulları tarafından ulusal olarak düzenlenen, "4. Yükselen Okullar Konferansı" kapsamında eğitimciler örnek olabilecek eğitim - öğretim metotları üzerinde yaptıkları projelerini paylaştı.

Okuldan yapılan açıklamaya göre, Abdulkadir Konukoğlu Spor ve Kültür Merkezi'nde, Gaziantep ve diğer illerden gelen öğretmenlerin katılımıyla gerçekleştirilen programın açılış konuşmasını Okul Müdür Yardımcısı Ahmet Tilfarlıgil yaptı.

Tilfarlıgil, Türkiye'de öğrenen okullar disiplinini uygulayan ilk okul olduklarını ve bu konferansın temelinin öğrenen okul çalışmalarına dayandığını ifade etti.

Gaziantep'in eğitim seviyesinin yükseltilmesi için 2004 yılında okulda veli, öğrenci ve öğretmenlerden oluşan "Yükselen Okullar" takımının ilk çalışmalarının valilik, Gaziantep Üniversitesi ve İl Milli Eğitim Müdürlüğü tarafından da desteklendiğini anımsatan Tilfarlıgil, "Son dört yıldır ulusal boyutta düzenlediğimiz proje, bu yıl Milli Eğitim Bakanlığınca destekleniyor. Konferansı, dört yıldır eğitimcilerin iyi örnek teşkil edecek çalışmalarının paylaşılabileceği bir platforma dönüştürdük" dedi.

Program kapsamında, aktif öğrenme, sınıf yönetimi, ölçme ve değerlendirme alanlarında ana sınıfı, ilköğretim ve lise öğretmenlerin yaptığı sunumlar, sınıflarda 6 oturumda gerçekleştirildi. Öğretmenlerin yaratıcı çalışmalarının sunumundan sonra katılımcılara sertifika verilmesiyle program sona erdi. (AA)

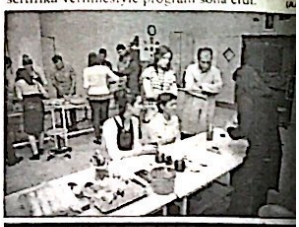

Büyükşehir Belediye Başkanı Güzelbey: "Bursa Gaziantepliler Derneği başarılı çalışmalar yapıyor"

Büyükşehir Belediye Başkanı Asım Güzelbey, sivil toplum örgütlerinin çok önemli olduğunu belirterek, Bursa Gaziantepliler Derneği'nin başarılı çalışmalar yaptığını belirtti.

Belediyeden yapılan açıklamaya göre, Almira Otel'de yapılan Bursa Gaziantepliler Derneği kuruluş yıl dönümüne katılan Güzelbey, burada Anteplilerle ilgili bir sunum yaptı.

"Sivil Toplum Örgütlerinin takdiri kadrolarında ki başarılı insan kaynakları ile mümkündür" diyen Güzelbey, şunları kaydetti:

"Bursa Gazianteplıler Derneği bunun en güzel örneğini sergilemekte. Başkanın kadrosunu takdim ederken Gaziantep dışında yaşayan Gazianteplilerin eğitim ve öğretime, yetişmiş insan kaynaklarına ne kadar önem verdiğini bir kez daha yaşadık. Bilim adamından sanayicisine, hukukçusundan eğitimcisine işçisinden gazetecisine hepsını sahnede karşımızda bulurken onlarla gurur duyduk." Bursa Gazianteplıler Derneği Başkanı Asım Akçacı da derneğin gençlik ve çocukluk yıllarının bittiğini, olgunluk çağında olduklarını ve projeler üreterek adlarından söz ettirmeye çalışacaklarını ifade etti.

Etkinliğe, İSKO Yönetim Kurulu Başkanı Zeki Konukoğlu, kardeşi Fatih Konukoğlu, Bursa Büyükşehir Belediye Başkanvekili Abdullah Karadağ, Osmangazi Belediye Başkanı Mustafa Dündar ve Nilüfer Belediye Başkanvekili Adil Kayaoğlu ve çok sayıda davetli katıldı. (AA)

Yitik : Nüfus Cüzdanımı Kaybettim Hükümsüzdü Fevzi YILMAZ

NİZİP

Yıl: 44 Sayı: 6192 09 MAYIS 2012

BELDE RADYO, TV YAYINCILIK VE REKLAMCILIK A.Ş ADINA

İmtiyaz Sahibi
Osman ALPASLAN

Yazı İşleri Müdürü
Mehmet Metin İLİKSOY

Hukuk Danışmanı
Av. Murat DEMİR

Muhabirler
Ahmet ALPASLAN Şule DAYI

YAYIN TÜRÜ: GÜNLÜK YEREL SÜRELİ YAYIN

YÖNETİM YERİ: Saha Mah. Belediye İşhanı Kat.6 Nizip/Gaziantep
TEL: 0 342 517 20 63 - 517 63 20
FAX: 0 342 517 60 76

BASKI YERİ: Belde Ofset Matbaacılık
Adres: Tahtani Mah. Necip Mahmut Cad. 16/B
TEL: 0 342 517 45 50 FAX: 517 60 76

Gazetemiz Basın Konseyi ve Nizip Gazetecileri Cemiyeti Üyesidir.

Nizip gazetesi'nde yayınlanan yazı, haber ve fotoğrafların tüm telif hakkı Belde Radyo Tv Yayıncılık A.Ş. ye aittir. Kaynak gösterilerek dahi izinsiz kullanılamaz.
Nizip Gazetesi Basın Meslek İlkelerine Uymaya Söz Vermiştir. Makale ve köşe yazılarının sorumluluğu yazarlarına, reklamların sorumluluğu reklam verenlere aittir.

CamScanner ile tarandı

...kişehir'in modeli Gaziantep

...şehir Belediyesi Destek Hizmetleri Daire Başkanı Özsöyler: -"Gaziantep Doğal Hayatı ...a ve Hayvanat Bahçesi ülkemizde ve yurt dışında da adından söz ettirmeyi başarıyor"

...gelliler 2. kez ...antep'te buluşuyor

...r Gaziantep Buluşması'nın ikincisi, 11-13 Mayıs ...ı arasında Gaziantep'te gerçekleştirilecek. ...ye'nin değişik illerinden Gaziantep'e gelecek olan ...al Otel'de bir araya gelecek. Engelsiz Yürekler ...koordinatörü Ramazan Taşkın ve Bedensel Engelliler ...Başkanı Hüseyin Köse'nin birlikte organize ettiği ...engelli katılacak.

...Adana, Ankara, Mersin, Kahramanmaraş, Diyarbakır, ...Hatay, Tekirdağ, Bursa, Amasya, Antalya, İzmir, ...Aydın, Niğde, Osmaniye, Elazığ ve Erzurum illerinden ...engelliler, 11 Mayıs Cuma günü Şahinbey Parkı, ...Müzesi, Dülükbaba Botanik Göl gezisinin yanı sıra ...olacak. 12 Mayıs Cumartesi günü Rumkale ve Zeugma ...da olan engelliler, aynı gün akşam sıra gecesi eşliğinde

...Koordinatörü Ramazan Taşkın, yaptığı açıklamada, şu

"...ını gerçekleştirdiğimiz Engelsiz Yürekler Gaziantep ...ye gönlünde büyük yer getirdi. Engelli ...şartı üzerine bu sene 2. Gaziantep buluşmasını ...Vali Erdal Ata olmak üzere, Büyükşehir Belediye ...Şahinbey, İl Özel İdaresi Genel Sekreteri Cafer ...Meclisi Başkanı Menderes Karaduman, Şahinbey

Belediye Başkanı Mehmet Tahmazoğlu, Şehitkamil Belediye Başkanı Rıdvan Fadıloğlu, Oğuzeli Belediye Başkanı Bekir Öztekin, Şahinbey Kaymakamı Uğur Turan, Şehitkamil Kaymakamı Mehmet Aydın, İl ...Süleyman Oğuz, İl Kültür ve Turizm Müdürü Salih ...desteği büyük oldu. Kendilerine teşekkür ...hedef, Gaziantep'tın tanıtımını sağlamakla ...topluma ve turizme kazandırılmasına destek

Gaziantep Büyükşehir Belediyesi Doğal Hayatı Koruma ve Hayvanat Bahçesi, Eskişehir'e model oluyor.

Büyükşehir Belediyesi'nden yapılan açıklamaya göre, belediye tarafından Eskişehir'e yapılması planlanan "Hayvanat Bahçesi Projesi" için Gaziantep'e gelen belediye yetkilileri, Destek Hizmetleri Daire Başkanı Celal Özsöyler ve ekibiyle görüştü.

Özsöyler, yaptığı açıklamada, dünya sıralamasında San Diego ve Berlin'den sonra üçüncü, Türkiye'nin de en büyüğü olma unvanına sahip olan hayvanat bahçesinde yaptıkları başarılı çalışmalarla bir çok kente örnek olduklarını ifade etti. Bahçenin artık bir çok belediye için model haline geldiğini dile getiren Özsöyler, şunları kaydetti.

"Gaziantep Doğal Hayatı Koruma ve Hayvanat Bahçesi ülkemizde ve yurt dışında da adından söz ettirmeyi başarıyor. Eskişehir Büyükşehir Belediyesi tarafından Eskişehir'e yapılacak olan 'Hayvanat Bahçesi Projesi' için yetkili arkadaşlar ile dört gün süren deneyim paylaşımı eğitimleri düzenledik.

Büyükşehir Belediyemizin uzman ekipleri tarafından, Eskişehir Belediyesi yetkililerine 4 gün boyunca hayvan barınak ve teşhir alanlarının tasarımı, iklim şartlarına uygun hayvan türlerini belirlenmesi, hayvanların bakım ve beslenmesinin yanında hayvanat bahçesinde görevlendirilecek personel eğitim konularını seminer eşliğinde paylaşıldı."

Hayvanat bahçesinin kurulması ve işletilmesindeki tecrübelerini paylaşarak Eskişehir'de kurulması planlanan hayvanat bahçesi için onlara bir nebze olsun katkı sağlamaya çalıştıklarını dile getiren Özsöyler, belediye olarak bu tür eğitim ve paylaşımlarla tüm kentlere destek sunmaya devam edeceklerini bildirdi.

Büyükşehir Belediyesi Doğal Hayatı Koruma ve Hayvanat Bahçesi'nde 4 gün süren eğitimler sonrasında eğitime katılan personellere Özsöyler tarafından katılım belgeleri verildi. (AA)

İl Milli Eğitim Müdürü Serin:

"Süt dağıtımı 8 Haziran'a kadar devam edecek"

Gaziantep Milli Eğitim Müdür Ekrem Serin, kahvaltıda basın mensuplarıyla bir araya geldı

Serin, gazetecilere yaptığı açıklamada, tüm Türkiye'de olduğu gibi Gaziantep'te de ana sınıflarına ve ilk 5 sınıfa süt dağıtımı yapıldığını ve süt dağıtımının 8 Haziran'a kadar devam edeceğini belirtti.

Gaziantep'te şu ana kadar süt dağıtımında yaklaşık 300 bin öğrencinin yararlandığını ifade eden Serin, şöyle konuştu:

"Süt dağıtımı süreç olarak çok hızlı gelişti. 2 Mayıs itibarıyle tüm okullarımızda süt dağıtımı yapıldı. Tabi öğrencilerimizden süt içmeyen çok kişi var. 80 öğrencimiz alerjiden dolayı değişik hastanelere kaldırıldı. Fakat öğrencilerimizden hiçbirisi bir zehirlenme belirtisi göstermedi. 51 öğrencimiz ayaküa tedavi edildi. Geriye kalan 29 öğrencimize ise serum tedavisi uygulandı. Öğrencilerimiz aynı gün içerisinde taburcu oldular. Ümit ediyoruz ki bu alerji reaksiyonlar hızlı bir şekilde geçer."

Gerçekten Gaziantep'te yaklaşık 300 bin öğrenciye süt dağıtılıyor olmasının çok önemli olduğunu ifade eden Serin, öğrencilerin yaşları ve gelişim seviyeleri göz önüne alındığında günlük 250 miligram süt içmelerinin onlar için ne kadar önemli olduğunu hiçbir zaman goz ardı etmemek gerektiğini dile getirdi.

Serin, '4027' kısa mesaj servisinin tanıtımına çok önem verdiklerini söyledi. Serin, Gaziantep'te 768 okulda toplan 454 bin öğrenciye eğitim verdiklerini, özellikle yeni okulların yapılması ile birlikte derslik sayısının da arttığını ifade etti.

Serin, okul öncesi derslik sayısında yıllara göre bir artış olduğunu ancak bunun da ihtiyacı karşılamadığını dile getirdi.

Derslik sayısında yıllara göre bir artış olduğunu ancak Gaziantep'teki okullarda derslik sıkıntısının devam ettiğini belirten Serin, ilköğretimde Türkiye ortalamasının biraz üzerinde olduklarını dile getirdi.

Gaziantep'teki en büyük sorunlardan birisinin göçe bağlı olarak derslik problemi olduğunu ifade eden Serin, "Eğitime yapılan yatırımların devreye girmesiyle beraber ümit ediyoruz ki çok yakın zamanda sınıf mevcutlarını ilköğretimde 35, orta öğretimlerde 30'a kadar düşürmüş olacağız. Bu hususu çok önemsiyoruz. 4+4+4 zorunlu eğitim yasalaştı. şu anda bizim derslik açığımız 9 bin 300'dür. Derslik açığımızı kapattığımız zaman normal eğitim ve öğretime dönüştürmüş olacağız" dedi. (AA)

...vitrin'in "Yılın Starları" anketi

...0 Holding Başkanı Konukoğlu, "Yılın Sanayicisi" seçildi

...Dergisi'nin düzenlediği "Yılın Starları" anketi ...Holding'ten yapılan açıklamaya göre, ...Başkanı Abdulkadir Konukoğlu, yoğun ilgi ...ne "Yılın sanayicisi" seçildi. ...si ve 24 Nisan'da sona eren ankette "Yılın ...mek amacıyla 251 bin 568 oy kullanıldı. ...sonunda, her kategoride, jürinin belirlediği 3 ...olduğu kaydedilen açıklamada, "Yılın ...Konukoğlu ile ilgili şu bilgilere yer verildi:

"Türkiye'nin tekstil ve enerji devi SANKO Holding'in Yönetim Kurulu Başkanı. Temelleri 1904 yılında atılan ve beş kuşaktan beri tekstil sektöründe faaliyet gösteren SANKO, 1990'lı yılların başında farklı sektörlere girdi. SANKO Holding, bugün tekstil, enerji, inşaat, ambalaj, iş makinelen, AVM, finans, gıda, bilişim, sağlık ve eğitim sektörlerinde faaliyetlerini sürdürüyor. 14 bin kişinin istihdam edildiği SANKO Holding, Türkiye'nin ilk 500'ü arasında bulunuyor. Gaziantepli sanayici Abdulkadir Konukoğlu, babası Sani Konukoğlu'nun 'İşin hilesi dürüstlüktür' ilkesini devam ettiriyor."

Gaziantep'te silahlı kavga: 10 yaralı

Gaziantep'te, iki aile arasında çıkan silahlı kavgada, 10 kişi yaralandı.

Edinilen bilgiye göre, Etiler Mahallesi Süleymanşah Caddesi'nde, komşu iki aile arasında, eski bir husumet nedeniyle tartışma çıktı.

Tarafların pompalı tüfeğin yanı sıra bıçak, taş ve sopaların da kullandığı kavgada, 10 kişi yaralandı. Çoğunluğu vücutlarına isabet eden saçmalardan yaralanan ve aralarında yoldan geçen vatandaşların da bulunduğu 10 kişi, 112 Acil Servis ekipleri tarafından Gaziantep Dr. Ersin Arslan Devlet Hastanesi'ne kaldırıldı.

Hastanede tedavi altına alınan Mehmet Y, Ali K, Abdullah G, Gönül Y, Volkan A, Abdullah Y, Salih E, Muhittin Y, Türkay Y. ve Harun T'nin hayatı tehlikelerinin bulunmadığı bildirildi. Olaydan sonra bölgeye çok sayıda polis ekibi sevk edildi.

Şüphelilerin yakalanması için İl Emniyet Müdürlüğü Asayiş Şube Müdürlüğü Cinayet Büro Amirliği ekiplerinin çalışma yürüttüğü öğrenildi. (AA)

23 ton sahte motorin ele geçirildi

Gaziantep'te, 23 ton sahte motorin ele geçirildi.

Edinilen bilgiye göre, Oğuzeli İlçe Jandarma Komutanlığı ekipleri, Büyükşahinbey beldesindeki Körkün Sanayi Sitesi'nde, bir iş yerinde sahte motorin yapıldığı ihbarı üzerine söz konusu iş yerini takibe aldı.

Teknik ve fiziki takibin ardından söz konusu iş yerinden 23 ton motorinin Fevzi A'nın kullandığı 27 UK 613 plakalı kamyona yüklendiğini belirleyen ekipler, kamyona belde çıkışında operasyon düzenledi. Ekipler, halk arasında "yapma motorin" tabir edilen 23 ton sahte motorin ile kamyona el koydu. Ele geçirilen motorini inceleyen ekipler, Körkün Sanayi Sitesi'nde, çeşitli iş yerlerinden toplanan kullanılmış "10 numara madeni yağların" içerisine çeşitli kimyasal maddeler katılarak sahte motorin imal edıldığını tespit etti. Gözaltına alınan kamyon sürücüsü Fevzi A, jandarmadaki işlemlerin ardından, çıkarıldığı nöbetçi mahkemece tutuksuz yargılanmak üzere serbest bırakıldı. (AA)

CamScanner ile tarandı

M1 Gaziantep Olimpiyatları

Şehitkamil Belediyesi'nin sponsorluğunda, M1 Gaziantep Olimpiyatları gerçekleştirildi

Özel Mutafoğlu İlköğretim Okulu'ndan yapılan açıklamaya göre, 19 Mayıs Gençlik ve Spor Bayramı etkinlikleri kapsamında gerçekleştirilen törene katılan Şehitkamil Belediye Başkanı Rıdvan Fadıloğlu, organizasyonun yapılmasında emeği geçen herkese teşekkür etti.

Olimpiyatlarda, gençlerin kendi branşlarında mücadele ederek başarılı olmaya çalışacaklarını belirten Fadıloğlu, "Olimpiyatların centilmenlik içinde tamlanmasını diliyorum" dedi.

Olimpiyat ateşinin yakılmasıyla başlayan sıkı mücadeleler sonucunda Özel Mutafoğlu İlköğretim Okulu, M1 olimpiyatlarına damgasını vurdu.

Yaklaşık 1000 öğrencinin katıldığı turnuvalarda, Özel Mutafoğlu İlköğretim Okulu öğrencilerinden Mustafa Akdere Badminton Minik Erkekler kategorisinde il birinciliği, Baran Üçler Badminton Küçükler kategorisinde il birinciliği, Fatih Akpiyal Badminton Erkekler kategorisinde il ikinciliği, Şule Yeter Yıldız Kızlar kategorisinde il üçünculüğü, Murat Cüce Masa Tenisi Yıldız Erkekler kategorisinde il birinciliği, okul basketbol takımı ise minikler kategorisinde il birinciliği elde ederek olimpiyat derecelerini topladı.

Okulun Müdürü Erol Özdem, açıklamasında, öğretmen, öğrenci ve emeği geçen herkese teşekkür ederek, "Girdiğimiz her turnuvadan aldığımız başarılara sürekli yenilerini eklemekten büyük mutluluk duyuyoruz" diye konuştu.

Liseler arası "Gençlik Kupası" açılışı yapıldı

Şehitkamil Belediyesi'nin 19 Mayıs Atatürk'ü Anma Gençlik ve Spor Bayramı etkinlikleri çerçevesinde gerçekleştirdiği liseler arası "Gençlik Kupası" açılış töreni yapıldı.

Belediyeden yapılan açıklamaya göre, il genelinde eğitim ve öğretim faaliyetinde devam eden 21 lise erkek basketbol takımlarının yarışacağı basketbol kupasına yoğun katılım oldu.

255 sporcunun kıyasıya ter dökeceği basketbol kupası 12 Mayıs Cumartesi gününe kadar devem edecek ve kupada ilk üç dereceye giren takımlar Şehitkamil Belediye Başkanlığınca projeksiyon, akıllı tahta, bilgisayar ve lazer yazıcı ile ödüllendirilecek.

Açılış törenine katılan Şehitkamil Belediye Başkanı Rıdvan Fadıloğlu, 19 Mayıs Atatürk'ü Anma Gençlik ve Spor Bayramı etkinlikleri kapsamında ilgimin çok yüksek olduğu boyle bir kupayı düzenlemiş olmanın mutluluğunu yaşadıklarını belirtti.

Belediye olarak 23 Nisan ve Cumhuriyet Bayramı etkinlikleri çerçevesinde her yıl düzenli olarak satranç turnuvaları düzenlediklerini vurgulayan Fadıloğlu, şunları kaydetti:

"Ancak böyle büyük bir katılımı gördükten sonra basketbol kupalarını geleneksel hale getirmemiz gerektiğini anladık. Spora ve sporcuya verdiğimiz desteği her platformda dile getirmeye çalışıyor ve bu sözümüz karşısında elimizden gelen her şeyi yapmaya çalışıyoruz. Yarı olimpik yüzme havuzumuz kısa bir süre içinde tamamlanarak gençlerimizin ve halkımızın hizmetine açılacak. Kupaya katılan okullarımızın idareci, antrenör ve sporcularını kutluyor ve başarılar diliyorum." Şehitkamil Belediyesi Atatürk Kültür ve Spor Merkezinde gerçekleştirilen açılış törenine, Gaziantep Vali Yardımcısı İbrahim Yurdakul, Şehitkamil Belediye Başkan Yardımcıları Oktay Yalçın, Lebriz Keçeci Güzelbey, Türkiye Basketbol Federasyonu Gaziantep İl Temsilcisi Güven Alkoçak ile çok sayıda idareci, öğretmen ve 300 üzerinde sporcu katıldı. (AA)

Spor Toto Kupas

Gaziantepspor, Spor Toto K pası'nın son haftasında evin oynayacağı Kayserispor ma çının hazırlıklarına başladı

Gaziantepspor, Spor Toto Kupası'nın son haftasında evinde oynayacağı Kayserispor maçının hazırlıklarına başladı.

Kulüpten yapılan açıklamaya göre, Celal Doğan Tesisleri'nde yardımcı antrenör Hasan Özer nezaretinde gerçekleştirilen antrenman, ısınma koşu ve egzersizle başladı.

Antrenmanın ana bölümünde Gençlerbirliği karşılaşmasında ilk 11'de görev alan oyuncular, maç ertesi programlarını sahada yenileme çalışması yaparak tamamladı.

Kırmızı-siyahlılar, antrenmanı egzersizlerle tamamladı. (AA)

VEFAT EDENLER

ADI SOYADI	TAZİYE YERİ
Süleyman YILMAZ	Karkamış

CamScanner ile tarandı

...nin Mutlu Günü

Nizip Radyo Televizyon'da ekranlara gelen "Köyümüz Köylümüz" adlı sevilen programın yapımcısı ve sunucusu Mustafa Nazlan, dünya evine girdi. Bir süre önce nişanlanarak evlilik için ilk adımı atan Mustafa Nazlan ve nişanlısı Figen Akdoğan, Belediye Nikah ve Düğün Salonu'nda yapılan törende Nikah Masasına oturdu. Genç çiftin nikahını kıyan Nizip Belediye Başkanı Hacı Fevzi Akdoğan, çiftlere bir ömür boyu mutluluklar dileyerek, Nikah Cüzdanını gelin hanıma teslim etti. NRT Personellerinin yanı sıra çok sayıda davetlinin katıldığı Nikah Töreni'nde Mustafa Nazlan ve eşi Figen Nazlan'ın mutlulukları gözlerinden okunuyordu. (Haber Merkezi)

Nizip Halk Eğitim'in Polonya Gezisi

Nizip Mehmet Akif Ersoy Halk Eğitimi Merkezi, "Avrupa'da İşbirliği Ağını Genişletmek" isimli AB Projesi kapsamında Halk Eğitimi Merkezi öğretmen ve öğrencileri ile birlikte Polonya'da 25-29 tarihlerinde yapılan toplantıya katıldı. Proje gezisini değerlendiren Mehmet Akif Ersoy Halk Eğitimi Merkezi Müdürü Suna Sertpolat, Polonya'da yapılan toplantıda İtalya, Bulgaristan, Güney Kıbrıs Rum Kesimi, Polonya, Romanya ve okulumuzdan katılan öğrenciler ve müzik öğretmenleri ile birlikte ortak konserler verildiğini söyledi. Halk Eğitim Merkezi Müdürü Serpolat; "Türkiye'yi müziğimizi ve kültürümüzü tanıtmaya çalıştık. Polonya halkının ülkemize ve kültürümüze ilgisi çok büyüktü. Proje ortakları ile Polonya'da çeşitli aktivitelere katıldık. Karşılıklı ziyaretlerimiz 2 yıl boyunca devam edecek, Proje kapsamında ülkemizin ve ilimizin kültürel yapısını paydaşlarımıza aktardık. Projenin bir başka ayağını oluşturan Kültürel kaynaşma ise Polonya'da da fazlasıyla yaşandı" dedi. (Haber Merkezi)

NİZİP

GÜNLÜK SİYASİ BAĞIMSIZ GAZETE

...Yerel Gazetesi
...GAZETESİ
...luş: 1968

...2012 SALI

www.nrtmedya.com

Fiyatı: 25 KRŞ

...ULME BOYUN EĞMEYİZ

...bakan Erdoğan, partisinin Gaziantep İl ...gresi'nde önemli açıklamalarda bulundu..

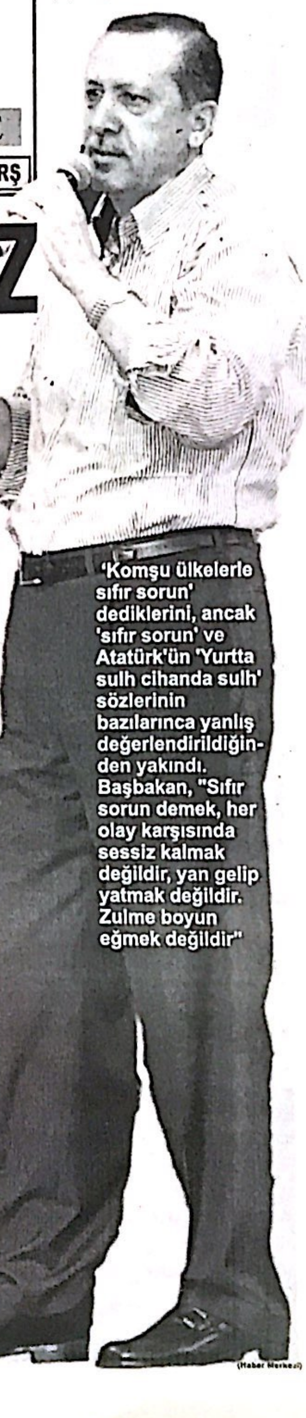

Adalet ve Kalkınma Partisi (**Ak Parti**) Genel Başkanı ve Başbakan **Recep Tayyip Erdoğan**, partisinin **Gaziantep** İl Kongresi'nde gündemdeki konulara ilişkin açıklamalarda bulundu. Erdoğan, özel 'Ana' uçağı ile saat 14.00'te **Gaziantep**'e geldi. Aile ve Sosyal Politikalar Bakanı **Fatma Şahin** ile **Gaziantep** Valisi **Erdal Ata**'nın karşıladığı Erdoğan'a; eşi Emine Erdoğan ve Başbakan Yardımcısı **Beşir Atalay**, Dışişleri Bakanı **Ahmet Davutoğlu**, Enerji ve Tabii **Kaynaklar** Bakanı **Taner Yıldız**, Çevre ve Şehircilik Bakanı **Erdoğan Bayraktar**, Maliye Bakanı **Mehmet Şimşek** ve Sağlık Bakanı Recep **Akdağ** da eşlik etti.Gaziantep Kongresine Ak Parti Gaziantep Milletvekilleri, Nizip Belediye Başkanı Hacı Fevzi Akdoğan, Ak Parti Nizip ilçe teşkilatı üyeleri,il genel meclis üyeleri ve belediye meclis üyeleri'de katıldı. Havaalanından otobüsle Karataş Spor ve Kongre Salonu'na geçen Başbakan Erdoğan'a salonu dolduran Gaziantepliler sevgi gösterilerinde bulundu. Salonda 'Hiçbir diploma, senin çıraklığın kadar gurur vermiyor Ustam' yazılı döviz dikkat çekti. Erdoğan, ağırlıklı olarak **Suriye**'de yaşanan şiddet olayları ve bu ülkeyle olan ilişkiler üzerinde durdu. İktidar olduklarında 'Komşu ülkelerle sıfır sorun' dediklerini, ancak 'sıfır sorun' ve Atatürk'ün 'Yurtta sulh cihanda sulh' sözlerinin bazılarınca yanlış değerlendirildiğinden yakındı. Başbakan, "Sıfır sorun demek, her olay karşısında sessiz kalmak değildir, yan gelip yatmak değildir. Zulme boyun eğmek değildir" diye konuştu. Erdoğan, **Cumhuriyet Halk Partisi**'nin (CHP) hükümetin dış politikasına yönelik eleştirilerini ise "Bizim dış politikada ulaştığımız hedeflere, CHP'nin hayali bile erişemez" diye cevapladı. Başbakan Erdoğan, **Gaziantep İl** Kongresi'nin ardından Hatay Yayladağı'da Suriyeli mültecilerin barındığı konteyner kenti ziyaret edecek. Daha önce burayı ziyaret etmek isteyen Başbakan, ameliyatı dolasıyla ziyaretini ertelemek zorunda kalmıştı. Erdoğan, konteynır ziyaretinin ardındansa eşi ve beraberindeki bakanlarla birlikte bir dizi temas için **Slovenya**'ya hareket etti. (Haber Merkezi)

...akan Konuşurken Kameraman Baygınlık Geçirdi

...Recep Tayyip Erdoğan'ın Gaziantep'te partisi tarafından düzenlenen 4.İl ...nde konuşması sırasında bir kameraman baygınlık geçirerek yere yığıldı.

... Karataş Kapalı Spor Salonu'nda, **Ak Parti** ...ntep 4. İl Kongresi'ne, Eşi Emine Erdoğan ve ...ıyla birlikte katılan Başbakan **Recep Tayyip** ...rusma yapmak için kürsüye çıktı. Gündeme ... değerlendirmeler ve CHP Genel Başkanı ...daroğlu'na göndermeler yapan Başbakan ...nuşması sırasında canlı yayın çekimi yapan bir ...enalaşarak aniden yere yığıldı. Başbakan ...nuşmaya devam ederken, kongre salonunda hazır ...ğlık ekipleri ise, baygınlık geçiren kameramana ... yaparak ambulansa aldı. Kameramanın sağlık ...olduğu ve tansiyonunun düştüğü öğrenildi.

...drellez Bayramı Coşku ile Kutlandı

Nizip ve Birecik İlçe halkı için vazgeçilmez mekan olan Birecik Köprüsü'ne dileklerini kağıtlara yazarak Fırat Nehrine atmak isteyen insanlar akın etti.Birecik Köprüsü üzerinde gerçekleşen Hıdrellez Bayramı kutlama şenliklerinde Hıdrellez'in barışın, huzurun, dostluğun ve kardeşliğin ifadesi olduğunu vurgulayan vatandaşlar, Hıdrellez Bayramının temellerimizi güçlendirmesini diliyoruz" şeklinde konuştular.Her yıl 4-5 Mayıs tarihlerinde kutlanan Hıdrellez Bayramında vatandaşlar dilek ve temennilerini kağıtlara yazarak Birecik Köprüsü üzerinden Fırat Nehrine bıraktı. Gazianyep 'te ise Güneşli bir havada kutlanan Hıdrellez Bayramı'nda çocuklar, seyyar atlıkarıncaya binmek ve kağıtlara yazılarak Alleben Deresi'ne bırakılan dilekleri toplamak için yarıştı. Yerel Sanatçı Faruk Lök ve Haşıl Grubu'nun seslendirdiği Gaziantep yöresine ait hareketli türkülerde Kavaklık Mesire Alanı'nın dolduran vatandaşlar halay çekti. Faruk Lök ve Haşıl Grubu'nun ardından sahneyi alan Hasan Çoban izleyenleri coşturdu. (Haber Merkezi)

CamScanner ile tarandı

Başbakan Erdoğan, Gaziantep'e geld

Başbakan Recep Tayyip Erdoğan, özel uçak "ANA" ile saat 14.30'da Gaziantep'e geldi. Başbakan Erdoğan'ı, Gaziantep Havalimanı'nda Aile ve Sosyal Politikalar Bakanı Fatma Şahin, Gaziantep Valisi Erdal Ata, Büyükşehir Belediye Başkanı Asım Güzelbey, AK Parti Gaziantep milletvekilleri ve diğer ilgililer karşıladı.Başbakan Erdoğan ile eşi Emine Erdoğan, Başbakan Yardımcısı Beşir Atalay, Dışişleri Bakanı Ahmet Davutoğlu, Enerji ve Tabii Kaynaklar Bakanı Taner Yıldız, Çevre Şehircilik Bakanı Erdoğan Bayraktar, Maliye Bakanı Mehmet Şimşek ve Sağlık Bakanı Recep Akdağ da Gaziantep'e geldi.

Genel Başkan ve Başbakan Erdoğan:
"Biz birileri gibi makam uğruna, iktidar hırsı uğruna yol arkadaşlarını harcayan siyasetçilerden değiliz. Biz birbirine komplolar yapan, birbirinin kuyusunu kazan, yanı başındaki arkadaşlarından kuşkulanacak kadar paranoya içine giren partilerden, siyasetçilerden değiliz"

AK Partı Genel Başkanı ve Başbakan Recep Tayyip Erdoğan, rant elde etmek için siyaset yapmadıklarını belirterek, "Biz birileri gibi makam uğruna, iktidar hırsı uğruna yol arkadaşlarını harcayan siyasetçilerden değiliz. Biz birbirine komplolar yapan, birbirinin kuyusunu kazan, yanı başındaki arkadaşlarından kuşkulanacak kadar paranoya içine giren partilerden, siyasetçilerden değiliz" dedi.

Erdoğan, Karataş Spor Salonu'nda düzenlenen AK Partı Gaziantep 4. Olağan İl Kongresi'nde, Gaziantep'in 3 Kasım 2002 seçimlerinde yüzde 40, 22 Temmuz 2007 seçimlerinde de yüzde 59 oy oranıyla "AK Partı" dediğini belirtti.

12 Haziran seçimlerinden hemen önce 9 Haziran'da Gaziantep'de muhteşem bir miting gerçekleştirdiğimi hatırlatan Erdoğan, o gün Gazianteplilere "Şu anda Halep'in, Şam'ın, Beyrut'un, Kahire'nin, Kabil'in, Bağdat'ın gözü senin üzerinde. Nablus, Ramallah, Gazze ve Kudüs şu anda seni izliyor. 12 Haziran'da öyle bir mühür vurun ki tüm Ortadoğu sevinç çığlıkları atsın. 12 Haziran'da öyle bir karar verin ki Erbil, Süleymaniye, Dohuk, Kerkük, Musul derin bir nefes alsın. 12 Haziran'da öyle bir 'AK Partı' deyin ki dünyanın tüm mazlumlarının, tüm mağdurlarının umudu çoğalsın" diye seslendiğini ifade etti.

Gaziantep'in 12 Haziran'da kendisinden beklenen yaptığını ve yüzde 62 oy oranıyla "AK Partı" diye adeta haykırdığını dile getiren Erdoğan, "12 Haziran akşamı biz sevindik. 12 Haziran akşamı Gaziantep, Türkiye, Ortadoğu, Kuzey Afrika, Balkanlar sevindi. Bize bu sevinci yaşattığı için Gaziantep'e teşekkür ediyorum" diyerek, Gaziantepliler ve AK Partı il teşkilatına teşekkürlerini iletti.

Erdoğan, sözlerini şöyle sürdürdü:

"Buradan bir kez daha altını çizerek ifade ediyorum, Gaziantep'in emaneti bizdedir. Gaziantep'in emaneti emin ellerdedir. Allah'ın izniyle Gaziantep'e mahcup olmadık, olmayacağız. Allah'ın izniyle Araban'a, Islahiye'ye, Karkamış'a, Nizip'e, Nurdağı'na, Oğuzeli'ne, Şahinbey'e, Şehitkamil'e, Yavuzeli'ne mahcup olmayacağız. Allah'ın inayetiyle Karşıyaka'ya, Hacıbaba'ya, Çıksorut'a, Perrikaya'ya, Ünaldı'ya, Hoşgör'e, Vatan'a, Rahmet Deresi'ne, Ocaklar'a, Umut Mahallesi'ne, Aydınlar'a mahcup olmayacağız.

Gaziantep'in başını öne eğdirmedik, eğdirmeyeceğiz. Gaziantep karşısında inşallah yüzümüzü yere eğmeyeceğiz. Şunu hiçbir zaman unutmayın sevgili kardeşlerim, biz AK Partı teşkilatı olarak, AK kadro olarak büyüdükçe kibri artan değil, büyüdükçe tevazusu artan bir teşkilatız, öyle bir kadroyuz. Biz oy oranı arttıkça böbürlenen değil, oy oranı arttıkça sorumluluğu artan bir teşkilatız. Biz sandıkların kapandığı akşam aldığı yüksek oy oranıyla rahat bir uyku çeken değil, tam tersine uykuları kaçan, aldığı emanetin ağırlığını her bir zerresinde, her bir hücresinde hisseden bir partiyiz."

-"Siyaseti temize çıkarmış bir partiyiz"-

"Gaziantep'te yüzde 62, Türkiye'de yüzde 52 oy aldık" diyerek rehavete kapılmadıklarını vurgulayan Erdoğan, şunları kaydetti:

"Biz omuzlarımızda yüzde 100'ün, 75 milyon Türkiye Cumhuriyeti vatandaşının emanetini taşıyoruz. Biz Türkiye'nin yoksullarının olduğu kadar, dünya mazlumlarının da umudu olan bir partiyiz. Onun için hep şunu söyledik: Biz kimsesizlerin kimsesi, sessiz yığınların sesiyiz."

Sorunları aşmak, Türkiye'yi büyütmek ve daha güçlü kılmak için çalışmaya devam edeceklerini dile getiren Erdoğan, refahı, umudu çoğaltmak, dayanışmayı ve kardeşliği pekiştirmek için gece gündüz, yağmur bora dinlemeden koşturmayı sürdüreceklerini söyledi.

Erdoğan, "Biz Türkiye'de siyasetin parametrelerini, dinamiklerini değiştirmiş, siyaseti temize çıkarmış bir partiyiz" diye konuştu.

3 Kasım seçimlerinin ardından "İktidar partileri yıpratır. İktidar rehavete yol açar. Bunlar bir dönem kalıcı sonra gidici" dendiğini, 22 Temmuz sonrasında da aynı sözlerin tekrarlandığını, "Hiçbir iktidar partisi üç dönem oyunu artıramaz" diye

konuşulduğunu anımsatan Erdoğan, şöyle devam etti:

"Çünkü bunlar bizi tanımıyor. Bunlar bu teşki hiç, ama hiç tanımıyor. Bunlar bu teşkilattaki coşkuyu, heyecanı, aşkı, sevdayı, hizmet tutkusu hiçbir zaman anlamadılar, anlamıyorlar ve böyle giderse anlamayacaklar.

Bir kere şunu herkes iyi bilsin. Biz birileri gibi rant elde etmek için siyaset yapanlardan değiliz. birileri gibi makam uğruna, iktidar hırsı uğruna arkadaşlarını harcayan siyasetçilerden değiliz. B birbirine komplolar yapan, birbirinin kuyusunu kazan, yanı başındaki arkadaşlarından kuşkulana kadar paranoya içine giren partilerden, siyasetçilerden değiliz. Bizde kardeşlik var Kardeşlik hukuku var. Bizde dayanışma, dava arkadaşlığı, ahde vefa var. Bizde makam değil, millet öndedir. Bizde rütbe değil, hizmet öndedir Bizde rekabet değil, hayırda yarış öndedir. Bizde hesaplaşma olmaz bizde helalleşme olur."

-"Beyler sizin aklınız nerede-"-

Yola her gün büyüyerek, hizmetlere hızınet katarak devam ettiklerini kaydeden Erdoğan, Şehitkamil Belediyesi ile İl Genel Meclisi'nin kongrenin yapıldığı salonun yapımını iki yılda tamamladığını söyledi.

"Bundan önce yıllar yılı gelirdik Gaziantep'e bi bin beşyüz kişilik bir salonun içinde terden duman olurduk" diyen Erdoğan, şu anki salonun 7 bin kişi kapasiteli olduğunu bildirdi.

Erdoğan, "Bunlara sorulmaz mı. Beyler sizin aklınız nerede- Siz nelerin veya neyin partisisiniz- Şu koskoca Gaziantep'e, Büyükşehir Gaziantep'e b spor salonu, kongre merkezi kazandıramayacak kadar acizsiniz, zavallısınız. Bunları niye yapamadınız-" diye konuştu.

Gaziantep'te artık modern bir kongre merkezi olduğuna işaret eden Erdoğan, Diyanet İşleri Başkanlığı'nın Kutlu Doğum Haftası kapsamında uluslararası bir etkinliği burada yaptığını anımsattı.

Gaziantep'e yakışan bir stadyumun, daha büyük bir spor salonu ve olimpik yüzme havuzunun da yapılacağını dile getiren Erdoğan, kentin uluslararası yarışmalar için merkez haline geleceğini ifade etti.

Erdoğan, partisinin il teşkilatını kardeşliği yüceltikleri, millete hizmet yolunda pervane oldukları için kutlayarak, çalışmaları için teşekkür etti.

Aile ve Sosyal Politikalar Bakanı Şahin: -"Bu bölgenin ve dünyanın yükselen değeri olacağız, çünkü takımının başında Recep Tayyip Erdoğan gibi bir dünya lideri var"

Aile ve Sosyal Politikalar Bakanı Fatma Şahin, "Bu bölgenin ve dünyanın yükselen değeri olacağız, çünkü takımının başında Recep Tayyip Erdoğan gibi bir dünya lideri var" dedi.

Bakan Şahin, Şahinbey Karataş Spor Salonu'nda düzenlenen AK Partı Gaziantep İl Kongresi'nde yaptığı konuşmada, AK Parti'nin kuruluş sürecine değindi.

Konuşmasında 2001'de milletvekili ya da bakan olmak için yola çıkmadıklarını ifade eden Şahin, Başbakan'ın ufku, vizyonu ve cesaretiyle, bu takımın bir parçası olmak için yola çıktıklarını belirtti.

"10 yıl geçti alnımız ak, başımız dik. Her yerde bu 10 yılın hesabını veriyoruz. Bu ülkeyi büyütmenin, güzelleştirmenin ne kadar gururlu ve şereflı olduğunu ve bunun miras olduğunu anlatıyoruz" diyen Bakan Şahin, şimdi kendilerine düşen görevin gelinen noktayı geriye götürmemek olduğunu vurguladı.

Kendilerini maraton koşucularına benzeten Şahin, bayrağı alıp, hedefe götüreceklerini ve bu hedefin 2023 olduğunu kaydetti.

"Dünyanın 10 büyük ekonomisi olacağız. İleri demokrasiyle güçlü toplum olacağız" diyen Şahin, şöyle devam etti:

"Bu bölgenin ve dünyanın yükselen değeri olacağız, çünkü takımının başında Recep Tayyip Erdoğan gibi bir dünya lideri var. Bakınız, Gaziantep birlik ve kardeşliği başaran bir şehir. Ölçüyü koyduk, herkes birinci sınıf vatandaş olacak, herkes bu ülkede yaşamaktan büyük bir gurur duyacak. İşte bu şehir bunu başardı, bunu başaran kardeşlerime teşekkür ediyorum. 2023 hedefini bu şehir 2015'te başaracak."

Bakan Fatma Şahin konuşmasını, şair Yavuz Bülent Bakiler'in "Antepli Şahin" isimli şiirinin bir kıtasını okuyarak tamamladı. (AA)

AK Parti Genel Başkan Yardımcısı Hüseyin Çelik: "Türkiye sözü dinlenen ve hatırı sayılan bir ülke haline geldi"

AK Parti Genel Başkan Yardımcısı Hüseyin Çelik de konuşmasında, Türkiye'nin sözü dinlenen ve hatırı sayılan bir ülke haline geldiğini söyledi.

AK Parti kurulduğu günden bu yana Başbakan Erdoğan'ın Gaziantep'e 15 defa geldiğini ifade eden Çelik, "Eskiden başbakanlar Ankara'da kuluçkaya otururdu, ama sizinle dertlenen, sizinle sevinen, sevincinizi sevinci, kederinizi kederi kabul eden bir Başbakan var. Dolayısıyla Başbakanımız 10 yılda 15 kez bu şehre geliyorsa, Gaziantep'e ve Gazianteplilere verdiği değeri gösteriyor" dedi.

Gaziantep'e daha önce "CHP'nin hakim olduğu bir şehir" şeklinde anıldığını ifade eden Çelik, şimdi şehrin AK Partı'ye "yüreğiyle" teslim olduğunu belirtti.

Kentin her seçimde aslan payını AK Partı'ye verdiğini vurgulayan Çelik, "Son seçimde 12 milletvekilinin 9'u AK Partı'den çıktı. Siz AK Partı'ye güvendiğinizi ortaya koydunuz. AK Partı de Gazianteplilerin yüzünü güldürdü" diye konuştu.

Başbakan Recep Tayyip Erdoğan'ın yurt dışına yaptığı ziyaretler ve bu ziyaretlerin ihracata etkisine değinen Çelik, "Eğer Başbakan dünyanın dört bir yanını, yanına aldığı iş adamları, bakanlarıyla dolaşmasaydı, Türkiye ihracat rekorları kırar mıydı, Gaziantep'in 500 milyon dolar olan ihracatı 5 milyar dolara çıkar mıydı-" şeklinde konuştu.

Bugün dünyada "Türkiye" denildiğinde herkesin dinlediğini ve herkesin itibar ettiğini ifade eden Çelik, şunları kaydetti:

"Türkiye sözü dinlenen ve hatırı sayılan bir ülke haline geldi. Avrupa ekonomik krizden dolayı kırılıyor. Biliyorsunuz Yunanistan iflas etti, İspanya iflas etti. İrlanda iflas etti. İtalya sırada, orada da çok ciddi sıkıntılar var. Portekiz sırada. Dahasını söyleyeyim, Almanya ile ilgili çok kötü sınyaller geliyor. 'Almanya batarsa Avrupa bitecek diyorlar' Oralarda bunlar meydana gelirken, işin ehli olan, işin erbabı olan bir yönetimden dolayı Türkiye dimdik ayaktadır. Türkiye ekonomik olarak da dünyaya örnek olacak durumdadır. Hükümetimiz fırtınalı denizlerdeki usta bir kaptan gibi milletimizi selamet sahillerine doğru götürmektedir. Siz bize destek oldukça, dua ettikçe biz size hizmet etmeye, yüzünüzü güldürmeye, çocuklarınızın istikbalini sağlamaya devam edeceğiz." (AA)

NİZİP
Yıl: 44 Sayı: 6191 '08 MAYIS 2012
BELDE RADYO, TV YAYINCILIK VE REKLAMCILIK A.Ş ADINA
İmtiyaz Sahibi
Osman ALPASLAN
Yazı İşleri Müdürü
Mehmet Metin İLİKSOY
Hukuk Danışmanı
Av. Murat DEMİR
Muhabirler
Ahmet ALPASLAN Şule DAYI
YAYIN TÜRÜ: GÜNLÜK YEREL SÜRELİ YAYIN
YÖNETİM YERİ: Saha Mah. Belediye İşhanı Kat:6 Nizip/Gaziantep
TEL: 0 342 517 20 63 - 517 63 20
FAX: 0 342 517 60 76
BASKI YERİ: Belde Ofset Matbaacılık
Adres: Tahtani Mah. Necip Mahmut Cad. 16/B
TEL: 0 342 517 45 50 FAX: 517 60 76
Gazetemiz Basın Konseyi ve Nizip Gazeteciler Cemiyeti Üyesidir.
Nizip gazetesi'nde yayınlanan yazı, haber ve fotoğrafların tüm telif hakkı Belde Radyo Tv Yayıncılık A.Ş. ye aittir. Kaynak gösterilerek dahi izinsiz kullanılamaz
Nizip Gazetesi Basın Meslek İlkelerine Uymaya Söz Vermiştir
Makale ve köşe yazılarının sorumluluğu yazarlarına, reklamların sorumluluğu reklam verenlere aittir.

CamScanner ile tarandı

kullarda Süt Dağıtımı Devam Edecek"

an Erdoğan: "(Okullarda süt dağıtımı) Bir alerjik olay olduğu tespiti var. Fakat buna rağmen arkadaşlarıma verdiğim talimatla şimdi onlar bilim-celemeyi de bu arada yapıyorlar. Öyle zannediyorum ki yarın ya da öbür gün bu konuyla ilgili bilimsel araştırmanın sonucunu açıklayacaklar"

... Recep Tayyip Erdoğan, okullardaki ...nıyla ilgili ölüm ya da bir ...nenin söz konusu olmadığını ...lerjik olay olduğu tespiti var. Fakat ...kadaşlarıma verdiğim talimatla, ...msel bir incelemeyi de bu arada ...zannediyorum ki yarın ya da öbür ...ilgili bilimsel araştırmanın ...klayacaklar. Bu açıklandıktan sonra da ...k biz kesin kararımızı veririz, ...ederiz ama ben şahsen bu yoldan ...yorum" dedi.

...tep'ten Slovenya'nın başkenti ...ketinden önce havaalanında ...toplantısında, gazetecilerin ...

... Erdoğan, Gürsel Tekin'in "Yeni ... değerlendirirken, "Bunu ... sorunu olarak telakki ediyorum. ...erinde de yorum yapmayı doğru ...edi.

... seçim sonuçlarının sorulması ... Yunanistan'dan çok garip sandık ... ortaya çıktığını belirterek, ... başına bir siyasi parti hükümet ... konuştu.

... Hareketi'nin, yüzde 17-20 arası ...rada sol ulusal blokun sürpriz ... 18 arasında bir yerde olduğunu ... "En büyük sürprizi Pasok yaptı. ... seçimlerde yüzde 43 gibi bir oy ... şimdi yüzde 14-17 arası bir yere ... gerçekten çok çok büyük bir sürpriz. ... eski maziye sahip partisi olarak ... en düşük oy oranına inmiş olacak. ... Partisi, o da yüzde 8-9 arası bir ... Hernalde Yunanistan'da bir ... soz konusu olacak" diye

... giren partinin ... görev bekleyeceğini anlatan ... kuramazsa ikincisi, ikincisi ... üçüncüsü. Bunlar kuramadığı ... Yunanistan'ı tekrar seçim bekliyor. ... yolu yok" dedi.

-...resi-

... Tayyip Erdoğan, "Okul sütü ...nda son bilgilerin sorulması ...nda 2 hedef belirleyerek adım ...

..., süt üreticilerinin ... imkan vermemek olduğunu, diğer ...lara sütle bir artı değer besi imkanı ... ifade eden Erdoğan, şunları ...

"... dünyada yaşıyoruz. Bilim adamları ... zaman sütle beslenmeyi tavsiye ... olayda, yaklaşık 7 milyon ...yorsunuz ve bunun içinde de ... neticede hamdolsun bir ölüm ... zehirlenme de söz konusu değil. ... olduğu tespiti var. Fakat buna ... verdiğim talimatla, şimdi ... incelemeyi de bu arada yapıyorlar. ... ki yarın ya da öbür gün bu ...msel araştırmanın sonucunu ... Bu açıklandıktan sonra da bu konuya ... kararımızı veririz, yolumuza ... ben şahsen bu yoldan dönmeyi ...

... gündemde tutulan bir şey var. 'Bu, ...sıkıntılarıdır' şeklinde bir ... Kardeşim o zaman bu, sadece ... meydana geliyor. Bugün bütün ... sütler genel itibarıyla ... bir olumsuz durum söz konusu ... ne Sağlık Bakanlığı'ndan ne ...ndan geçmemesi gerekir. Ve ... genelinde de -Allah ...zehirlenme vakalarından geçilmez. Bu ... Bakan arkadaşlarım şu anda ...msel anlamda ilgili üniversitelerle ... açıklamayı yapacaklar."

-...özelleştirilmesi-

... Erdoğan, tiyatroların özelleştirilmesiyle ... karşılık da konuyla ilgili yaptığı ... özellikle "özel", "özerk" ve "özgür" ...nde durulmasını istedi. ...ları kaydetti:

"Bir, özel sektor olarak bu işi, kendilerine güvenen bu sanatçılar yapsınlar. 'Özerk', 'özgür'. Bunlar özgür istemiyorlar mı bu işi yapmayı, buyur özgür yapsınlar, serbestler. İstedikleri gibi yapsınlar. Özerk, özerk yapsınlar. Ama ben diyorum ki, özel olarak kendi imkanlarıyla kendileri yapsın. Biz şu ana kadar Türkiye'de Cumhuriyet tarihinde inşa edilmediği kadar sahne inşa ettik. Bu sahneleri onlara veririz, 'onlara devrederiz' demiyorum, dikkat edin. Onların kullanımına tahsis ederiz. Diyelim ki 15 gün, 1 ay, filanca gruba, 1 ay, filanca gruba verdik. Buradan ben inanıyorum ki yeni amatör sanatçılarımız türeyecek, çıkacak. Onlara biz bu sahneleri verdiğimiz zaman hatta hatta bizim de Kültür Turizm Bakanlığımızda ilgili bir kurul oluşturmak suretiyle beğenilen bu noktadaki birçok tiyatro metinleri, vesaire gözden geçirilir, ondan sonra bunlara destek de verilir. Sübvanse de ederiz. Nasıl sinemayla ilgili birçok senaryolar geliyor, bunlar beğenilirse Kültür Bakanlığı'ndan hatta tanıtım fonundan da buralara destekler veriyoruz. Aynı şeyi tiyatroda da yaparız."

Dünyanın hiçbir gelişmiş ülkesinde artık devletin bu işi kendi eliyle yürütmediğini kaydeden Erdoğan, "Destek veriyor ama kendi eliyle yürütmüyor. Çekilmişler" dedi. Avrupa ülkelerinin de hemen hemen tamamında bu işin özerk olduğunu söyleyen Erdoğan, "Sadece Fransa bu işte biraz daha tutucu, onlar kurtulamamış. Ama belli şeylerde yine bizim gibi yürütmüyor işi. Daha orada da rahat bir zeminde bu iş çalışıyor" diye konuştu.

Erdoğan, Kültür ve Turizm Bakanlığı'nın konuyla ilgili yaptığı çalışmanın önümüzdeki Bakanlar Kurulu toplantısına yetişebileceğini, kendisinin de bir çalışma yaptırdığını belirterek, şöyle devam etti:

"O çalışma da gelecek. Ondan sonra nihai kararımızı veririz. Buradan geri dönüş yok, yalnız onu söyleyeyim. Artık devletin maaş vermek suretiyle böyle bir işi yürütme, sürdürme diye bir şey yok. Nasıl biz özelleştirmeyle çekildiysek ekonomik, ticari ilişkilerin içerisinden, bu tür tiyatro faaliyetlerinden de devlet olarak biz çekileceğiz. Diyoruz ki kendiniz çok rahat bir zeminde istediğiniz gibi gelin bütün maharetlerinizi ortaya koyun, eserlerinizi sergileyin. Biz de sahnelerimizi tahsis ederiz. Gerekli olanları destekleriz. Ama şu ana kadar olan süreci de artık aynı şekilde devam ettirmeyiz."

-"(Kaçırılan gazeteciler) Konunun hem Suriye hem İran ayağı var"-

Suriye'de kaçırılan gazetecilerden Hamit Coşkun'un ailesini telefonla aradığı yönündeki haberlerin sorulması üzerine Erdoğan, "Aynı haber bize de ulaştı. Telefon görüşmesi yapmış, iyi olduklarını bildirmişler ama tabii bunlar bizim için yeterli değil. Biz istiyoruz ki bu iki kardeşimiz de vatanlarına dönüp annelerine, babalarına, ailelerine kavuştuğu anda bu işi bitmiş telakki edeceğiz. Tabii bu konunun iki ayağı var, onu da artık çok açık burada söylemem lazım, hem Suriye ayağı var hem İran ayağı var. Bu konuda Dışişleri Bakanlığımız gerekli çalışmalarını yapıyor, sürdürüyor ve bu çalışmaların neticesinde temenni ederiz ki iki basın mensubu arkadaşımız da ailelerine ve vatanına kavuşur" dedi. (AA)

"Sosyal Problemlere Peygamber Yolundan Çözümler" sempozyumu

Başbakan Yardımcısı Bekir Bozdağ, bugün İslam dünyasında yaşanan sorunların en önemlilerinden birinin ırkçılık sorunu olduğunu söyledi.

Bozdağ, Şehitkamil Kültür ve Kongre Merkezi 'nde düzenlenen "Sosyal Problemlere Peygamber Yolundan Çözümler" başlıklı uluslararası sempozyumunda yaptığı konuşmada, sempozyumun İslam Peygamberi Hazreti Muhammed'i anmak ve anlamaya, onun evrensel mizacının doğru anlaşılması ve yaşanmasına çok büyük katkı sağlayacağına inandığını ifade etti.

İslam'ı, Allah'ın kelamı Kur'an-ı Kerim'i doğru anlamanın, Hazreti Muhammed'i doğru öğrenmek ve anlamaktan geçtiğini ifade eden Bozdağ, şöyle konuştu:

"Bugün maalesef dünyanın pek çok yerinde, farklı kesimlerin Kur'ansız Hazreti Muhammed'i anlamak ya da Hazreti Muhammedsiz Kur'an'ı anlamak konusunda farklı farklı görüşler ortaya koyanları duyuyoruz. Sizler bizden daha iyi biliyorsunuz ama bir şeyi bir kez daha ifade etmek lazım. Kur'an ile Muhammed'i, Muhammed ile Kur'an'ı birbirinden ayırmak, ikisinin arasına mesafe koymak, İslam'a, Kur'ana ve Peygamber'e yapılacak en büyük kötülüktür, en büyük saygısızlıklardan bir tanesidir.

Bugün bazıları kendine göre Peygamberi konuşturmaya, oradan kendine göre bir peygamber hayatı modeli oluşturmaya, bazıları kendine göre Kur'an'ı konuşturmaya, kendine göre Kur'an modeli oluşturmaya gayret edebilirler ama hakiki Müslümanlar sadece Kur'an ve Peygamber ne diyorsa ona göre kendisini, yaşantısını, yolunu tayin ederler. Onun için biz kendimiz kendi anlayışımıza göre oluşturma gayretinden öte Peygamberin ve Kur'an-ı Kerim'in anlayışına göre kendimize ve düşüncelerimize, hayatımıza istikamet vermeliyiz." Bozdağ, "sosyal problemlere Peygamber yolundan çözüm" denildiğinde, bu gözle İslam tarihine, Peygamber efendimizin hayatına ve Kur'an-ı Kerim'e bakıldığında, "pek çok anahtarın" orada görülebileceğini belirtti.

Sabrın, affetmenin, birçok sosyal problemi çözdüğünü ve insanları birbirine yaklaştırdığını, adaletin insanları birbirine bağladığını, toplum içindeki haksızlıkları önlemede en büyük anahtar olduğunu dile getiren Bozdağ, İslamın en büyük barış ve kardeşlik projesi olduğunu ifade etti. (AA)

Diyanet İşleri Başkanı Prof. Dr. Görmez: -"Bizim yeniden Peygamber yolu üzerinde, sünnet üzerinde düşünmek gibi bir mecburiyetimiz var. Resulu Ekrem'in hadisleri bize emanet edilmiş büyük bir hazinedir. Her bir söz yolumuzu aydınlatıyor"

Diyanet İşleri Başkanı Prof. Dr. Mehmet Görmez, "Bizim yeniden Peygamber yolu üzerinde, sünnet üzerinde düşünmek gibi bir mecburiyetimiz var" dedi. Prof. Dr. Görmez, Şehitkamil Kültür ve Kongre Merkezi'nde düzenlenen "Sosyal Problemlerle Peygamber Yolundan Çözümler" uluslararası sempozyumunda, Peygamberin sünnetinin, İslam dünyasının neresinde yaşarsa yaşasın bütün müminleri düşünce, gönül, duygu, ibadet birliğine götürdüğünü belirtti. Coğrafya, ırk, renk, düşünce farklılığı olduğu halde sünnetin insanları birleştiren ve kaynaştıran en büyük kaynak olduğunu ifade eden Görmez, şöyle konuştu:

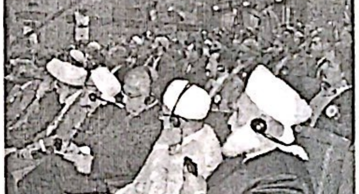

"Çin'de yaşayan bir Müslüman da sabaha aynı kelimelerle, aynı cümlelerle aynı ibadetle uyanır. Sibirya'da, Moğolistan'da, Ortadoğu'da, dünyanın neresinde olursa olsun, her Müslüman aynı dualarla yatağına yatar, aynı dualarla uyanır. Yemeğe aynı kelimelerle başlar, yemeği aynı kelimelerle bitirir. Peygamberin sünneti bu birlikteliği sağlayan en büyük kaynaktır." Prof. Dr. Görmez, Kur'an-ı Kerim'in pek çok ayetinde Hz. Muhammed'in örnek olarak gösterildiğini vurguladı. Asıl problemin Hazreti Peygamber'in örnek ve rehberliğini, çağa taşıyamamada olduğunu bildiren Prof. Dr. Görmez, "Sosyal problemlerde çözüm üretebilmemiz için en önemli husus Peygamberimizin örnekliğinin bugüne taşınamamasıdır. Bunun üzerinde durmamız gerekiyor." diye konuştu. Diyanet İşleri Başkanı Görmez, Hazreti Muhammed'in yolunun ebediyete kadar insanların yolunu aydınlatacak bir kaynak olduğunu vurgulayarak, bu nedenle insanların Hazreti Peygamber'in sünnetinden geleceğini inşa edecek o ruhu yakalamak zorunda olduğunu dile getirdi. İslam dünyasındaki eğitim sorununa da dikkat çeken Görmez, konuşmasını şöyle tamamladı: "Eğer bizim Müslümanlığımız en büyük cahiliye adeti olarak kabul edilen ırkçılığı ortadan kaldırmıyorsa, eğer sünnet anlayışımız mezhepçiliği, fırkacılığı ortadan kaldırmıyorsa, bizim Peygamber yolu anlayışımız, İslam dünyasında zulmü ve zalimliği, diktatörlüğü ortadan kaldırmıyorsa, eğer ilim ve medeniyet coğrafyası olan İslam dünyası zulüm ve mazlumiyet coğrafyasına dönüşüyorsa, eğer savaş, katliam, işgal, ölüm, fakirlik, açlık, kıtlık, mahrumiyet, terör, cehalet, cahillik, bütün bunlar ortadan kalkmıyorsa demek ki bizim yeniden Peygamber yolu üzerinde, sünnet üzerinde düşünmek gibi bir mecburiyetimiz var. Resulu Ekrem'in hadisleri bize emanet edilmiş büyük bir hazinedir. Her bir söz yolumuzu aydınlatıyor." 60'ı aşkın ülkeden yaklaşık bin 200 din alimi, akademisyen ve kanaat önderinin katıldığı ve çeşitli sunumların yapıldığı sempozyum yarın sona erecek

CamScanner ile tarandı

Gençlerbirliği: 0 - Gaziantepspor: 2

Stat: 19 Mayıs Hakemler: Gökmen Olgaç xxx, Baki Yiğit xxx, Emre Malok xxx Gençlerbirliği: Özkan xx, Mehmet Sedef x, Ahmet xx, Kulusic xx, Murat x, Mahmut xx (Dk. 64 Atabey x), Yusuf xx, Erkut x (Dk. 46 Furkan x), Soner x, Yasin xx, Zec x (Dk. 61 Aykut xx) Gaziantepspor: Eray xx, Kerim xx, Elyasa xx, Binya xxx, Şenol xx, Çetin xx (Dk. 79 Gökhan x), Serdar xx, Popov xx (Dk. 75 Taşkın x), Ozan xx, Cenk xxx, Sapara xxx (Dk. 75 Tufan xx) Goller: Dk. 25 Popov, Dk. 37 Sapara (Gaziantepspor) Sarı kart: Dk. 59 Eray (Gaziantepspor)

Spor Toto Kupası (B) Grubu'ndaki karşılaşmada Gaziantepspor, deplasmanda Gençlerbirliği'ni 2-0 yendi.

Karşılaşmanın 5. dakikasında Popov'un ortasından gelen topa ceza alanında ıyı yükselen Cenk'in kafayla yaptığı vuruşta meşin yuvarlak, üst ağlarda kaldı.

17. dakikada Yasin'in yaklaşık 35 metreden sert şutunda top, kale direğinin yanından az farkla auta çıktı.

22. dakikada Yasin, Gaziantepspor ceza alanına soldan girdikten sonra topu uygun durumdaki Erkut'a çıkardı. Bu futbolcunun kaleyi karşıdan gören pozisyonda beklemeden vuruşunda Elyasa'ya çarpan meşin yuvarlak, kornere gitti.

25. dakikada Gaziantepspor'un golü geldi. Bu dakikada orta sahada kaptığı meşin yuvarlağı Gençlerbirliği oyuncularını çalımlayarak ceza alanına kadar taşıyan Binya, topu uygun durumdaki Popov'a ortaladı. Bu futbolcu da kafayla meşin yuvarlağı ağlara gönderdi: 0-1.

31. dakikada Yasin'in Gaziantepspor ceza alanına yaptığı ortada Mahmut'un, kontrol ettikten sonra şık vuruşunda meşin yuvarlak, az farkla kale direğin üstünden oyun alanını terk etti.

37. dakikada konuk ekip farkı 2'ye çıkardı. Sapara'nın ceza alanını önünden yaptığı vuruşta Kulusic'e çarpan top, kaleci Özkan'ın solundan filelerle buluştu: 0-2.

İlk 45 dakika, konuk takımın 2-0 üstünlüğüyle tamamlandı.

İkinci yarının ilk tehlikeli atağını 71. dakikada Gençlerbirliği gerçekleştirdi. Bu dakikada, Gaziantepspor ceza alanının solundan Yasin'in kullandığı köşe vuruşunda ceza alanında ıyı yükselen Aykut, topa kafayla vurdu. Meşin yuvarlak, az farkla yandan auta çıktı.

83. dakikada Şenol'un Gençlerbirliği ceza alanının solundan yaptığı ortada arka direkte ıyı yükselen Cenk'in kafayla vurduğu top, kale direğine çarpıktan sonra oyun alanına döndü. Pozisyonun devamında meşin yuvarlağı kaleci Özkan kontrol etti.

Karşılaşma, Gaziantepspor'un 2-0 galibiyetiyle sona erdi. (AA)

Gençlerbirliği Teknik Direktörü Fuat Çapa: "Spor Toto Kupası'nı yük olarak görmüyoruz"

Gençlerbirliği Teknik Direktörü Fuat Çapa, Spor Toto Kupası'nı yük olarak görmediklerini, kupanın kendilerı açısından faydalı olduğunu söyledi.

Çapa, Gaziantepspor'a 2-0 yenildikleri karşılaşmanın ardından düzenlenen basın toplantısında, Spor Toto Kupası'nın kulupler tarafından ne amaçla değerlendirildiğinin önemli olduğunu belirterek, "Bu turnuvada iddialı olup turnuvayı kazanmak bir hedef olabilir ya da gelecek sezonun hazırlığını yapmak ve genç futboculara şans vermek olabilir. Biz ikincisini seçtik" dedi.

Kupa maçlarından önce altyapıdaki gençlere şans vereceklerini ve onları heyecanlandıracaklarını açıklaklarını kaydeden Fuat Çapa, "Spor Toto Kupası'nı teknik ekibimle birlikte yük olarak görmüyoruz. Gelecek sezon adına bu tür maçların bize bilgiler verdiğine inanıyoruz. Hangi futbolcuların (A) takımda şans bulabileceğini de bu süreçte görmüş oluyoruz" diye konuştu. (AA)

Gaziantepspor Teknik Direktörü Hikmet Karaman: "Kazanmayı hak ettik"

Gaziantepspor Teknik Direktörü Hikmet Karaman ise oynadıkları futbolla karşılaşmayı kazanmayı hak ettiklerini dile getirdi.

Maçın ilk yarısında ıyı oynayan ekibin Gaziantepspor, ikinci yarıda ise rakibin üstün oynadığını ve kendilerinin de oyunu kontrol ettiği anların olduğunu ifade eden Karaman, sözlerini şöyle tamamladı:

"Genç oyuncular çıkar mı çıkmaz mı diye bakıyorsunuz. Gençlerbirliği bugün bizden daha fazla genç oynattı. Biz de oynattık. Artık son hafta kendi evimizde oynayacağımız maçı en ıyı şekilde atlatıp, sonuçlara bakacağız." (AA)

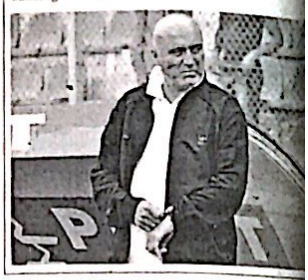

Gaziantep Büyükşehir Belediyespor: 0 - Denizlispor: 0

TFF 1. Lig'de oynanan karşılaşmada Gaziantep Büyükşehir Belediyespor, sahasında konuk ettiği Denizlispor ile 0-0 berabere kaldı.

Stat: Kamil Ocak Hakemler: Murat Türker xx, Engin Erdem xx, Ömer Faruk Yeşil xx Gaziantep Büyükşehir Belediyespor: Kazım xx, Cihan xx, Mıthat x (Dk. 61 Ramazan x), Abdullah xx (Dk. 89 Uğur -) Kenan xx (Dk. 89 Ferit x) Veysel xx, Ahmet xx, Serdar xx, Samet xx, Turgay xx, Hakan xx Denizlispor: İsmail xx, Eric Odhiamba xx (Dk. 81 Murat x), Ragıp xx, Emin xx, Veli xx, Güray xx, Hüzeyfe xx (Dk. 84 Mohamed Sacko x), Eser x (Dk. 58 Haluk x), Furkan xx, Fatih xx, Erhan xxx (AA)

VEFAT EDENLER

ADI SOYADI	TAZİYE YERİ
Ayşe TURGUT	Günaltı (Tilmiyen) Köyü
Dursun YILDIRIM	Karkamış
Mahircan ÖDÜL	21 Nolu Taziye Evi
Mustafa KAYA	Danaoğlu Köyü

BELDE OFSET MATBAACILIK

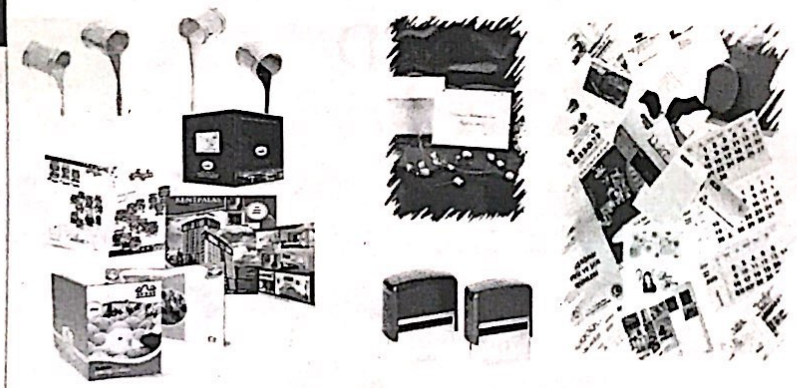

GAZETE, DERGİ, KİTAP, BROŞÜR, AFİŞ, KARTVİZİT, KAŞE, BLOKNOT, TAKVİM

Tel :517 45 50 Fax: 517 60 76

Tahtani Mahallesi Necip Mahmut Cad.16/B NİZİP

CamScanner ile tarandı

ınaroğlu Giyim'in ınlar Giyim Çıkarması

...esinde uzun yıllardır ...ve halkına büyük ...ler veren Çınaroğlu ...nde yeni eğitim yılında ...gelen giyim ...Altınlar Giyim'in ...ptarak Çınaroğlu ...sahibi Mehmet

Çınar, Gaziantep'te hizmet veren Altınlar Giyim kurulu- şunu ziyaret ederek atölyelerdeki dikimi yapılan okul kıyafetlerini yerinde gördü. Altınlar Giyim yetkilileri ile görüşen Çınar, Nizipilerin okul kıyafetlerine beğenisini ve talebini anlattı

(Haber Merkezi)

Kasaplar İçin Hac Kayıtları Başladı

2012 yılı hacı adaylarının diyanet kuralarını beklediği şu günlerde bu yıl Suudi Arabistan hükümeti ile kurban bayramında kurban kesmek amacıyla anlaşma yapan Karasu Turizm kasap ve kasap yardımcılarını hacca götürmek için kayıtlara başlamıştır Konuyla ilgili bir açıklama yapan karasu turizmi Nizip yetkilisi Hacı Cevher Arı, Hac mevsimi kayıtlarının başladığını, kendileriyle gitmek isteyen hacı adaylarının hiçbir şekilde kuraya tabi tutulmadan hac ibadetlerini yapacaklarını söyledi Arı kayıt yaptırmak isteyen vatandaşların Hasan çapan Anadolu lisesi karşısında bulunan karasu turizm Nizip şubesine başvurmalarını istedi. (Haber Merkezi)

8 yaşındaki çocuğa şiddet iddiası

Gaziantep'te babasından şiddet gördüğü öne sürülen kız çocuğu yuvaya yerleştirildi

Gaziantep'te babasından şiddet gördüğü öne sürülen 8 yaşındaki kız çocuğu yuvaya yerleştirildi

Yetkililerden alınan bilgiye göre, öğretmeni, 2. sınıf öğrencisi İ.B'nin (8) vücudunda çeşitli morluklar fark ederek, durumu okul yönetimine bildirdi.

Okul yönetiminin bilgi verdiği polis, İ.B'yi Gaziantep Çocuk Hastanesi'ne götürdü. Burada darp raporu verilen küçük çocuk, Gaziantep Çocuk Yuvası'na yerleştirildi.

Olayla ilgili gözaltına alınan baba H.B, Şehitkamil Emniyet Müdürlüğü'ndeki işlemlerinin ardından sevk edildiği mahkemece tutuksuz yargılanmak üzere serbest bırakıldı. (AA)

...İlk Yerel Gazetesi
...P GAZETESİ
...Kuruluş : 1968

NİZİP

GÜNLÜK SİYASİ BAĞIMSIZ GAZETE

...RŞ 2012 PAZARTESİ

www.nrtmedya.com

Fiyatı: 25 KRŞ

...u kez sınavda ...liler yarışıyor

...Hatice Seyit ...tim Okulu 'kitap ...Nuklarımıza ...organiyla yola ...rama programı ve ...ye giren velilere ...bir sınav ...a ilgili bir ...Nizip Hatice ...ğretim Okulu ...ndeki: Kitap ...ere kelime ...mek ve kendilerini en iyi şekilde ifade etmek açısından çok önemlidir, biz de okul yönetimi olarak öğrencilerimize kitap okuma alışkanlığını kazandırmak için öncelikle onlarda en büyük örnek teşkil eden ailelerinin kitap okumaları için okulumuz Türkçe öğretmenlerinin önerdiği kitabı velilerimize okuttuk, şimdi de o kitapla ilgili sınav yapıyoruz, sınavda dereceye giren ilk 3 velimize çeşitli hediyeler vereceğiz, dedi.

(Haber Merkezi)

Destekleme fiyatları açıklandı

2012 yılı bitkisel ürünleri için yapılacak olan desteklemelere ilişkin birim fiyatları açıklandı.

Gaziantep Gıda Tarım ve Hayvancılık Müdürlüğü'nden yapılan yazılı açıklamada, Tarımsal Destekleme ve Yönlendirme Kurulu kararları doğrultusunda 2012 yılı bitkisel ürünleri için yapılacak olan desteklemelere ilişkin birim fiyatlarının Bakanlığın www.tarim.gov.tr web adresinde yayımlandığı belirtildi.

2012 yılı ürün desteklemeleri kapsamında; 2012 yılı üretim sezonunda üretilerek satışı yapılacak; yağlık ayçiçeği, kütlü pamuk (sertifikalı tohum kullananlar), soya fasulyesi, kanola, dane mısır, zeytinyağı, buğday, arpa, çavdar, yulaf, kuru fasulye, nohut ve mercimek ürünlerinin il bazında TÜİK ortalama verimleri dikkate alınarak üreticilere destekleme ödemesi yapılacağı kaydedilen açıklamada, şu bilgiler verildi:

"Yağlık ayçiçeği için 24 Krş (Tüm ilçelerde), kanola için 40 Krş (İslahiye ve Nurdağı ilçelerimizde), dane mısır için 4 Krş (Tüm ilçelerde), kütlü pamuk için 46 Krş (Tüm ilçelerde), soya fasulyesi için 50 Krş (Tüm ilçelerde), buğday, arpa için 5 Krş (Tüm ilçelerde), çavdar, yulaf için 5 Krş (İslahiye ve Nurdağı ilçelerimizde), zeytinyağı için 50 Krş (Tüm ilçelerde), kuru fasulye, için 10 Krş (İslahiye, Nurdağı hariç diğer ilçelerimizde), nohut ve mercimek için 10 Krş (Tüm ilçelerde), fark ödemesi desteklemesi yapılacaktır. Pamuk ürününde sertifikalı tohum kullanmayan üreticilere fark ödemesi desteği verilmeyecek, soya ürününde ise 50 krş/kg fark ödemesi desteği dışında sertifikalı tohumluk, kullanan üreticilere ayrıca 20 TL'de sertifikalı tohum kullanım desteği ödemesi yapılacaktır." (Haber Merkezi)

Sanatçı Hülya Koçyiğit'e Ödül.

Türk Sineması'nda yarım asrı karşılayan sanatçı Hülya Koçyiğit'e, "Nakıp Ali Onur Ödülü" verildi.

Gaziantep Sinepark Nakıp Ali Sinemaları'nda düzenlenen etkinlikte, 1963'te oynadığı ilk filmi Susuz Yaz'dan günümüze 200'e yakın filmde rol alan Hülya Koçyiğit, sinema kariyerini Gaziantepliilerle kutladı.

Gaziantepliilerin yoğun ilgisiyle karşılaşan Koçyiğit, burada olmaktan ve bir sinema sevdalısı olan Nakıp Ali'nin anısını yaşatan bu mekanda ödülünü almaktan mutlu olduğunu belirtti.

Fiba Alışveriş Merkezleri Yönetim Kurulu Üyesi Murat Kazaz da sunuculuğunu Burcu Kara'nın üstlendiği etkinlikte, programa katıldığı için Hülya Koçyiğit'e teşekkür etti, sanatçıya ödülünü verdi.

Bu arada etkinlikte, Türkiye'yi yurt dışında en çok temsil eden sinema sanatçısı olan Koçyiğit'in, başrollerini Yılmaz Güney'le paylaştığı ve Atıf Yılmaz'ın yönettiği "Zeyno" filmi gösterildi. (AA)

Gaziantep'te "28 Şubat" sürecine yönelik imza kampanyası

Mazlumder Gaziantep Şubesi tarafından "28 Şubat" süreciyle ilgili imza kampanyası düzenlendiği bildirildi.

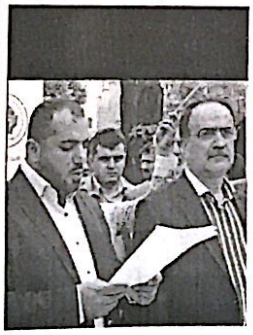

Şube Başkanı Abdurrahim Çelik, gazetecilere yaptığı açıklamada, Türkiye'nin darbelerle yüzleşmeye başladığı bir döneme girdiğini belirtti.

"28 Şubat" döneminde evrensel hukuk kurallarının ayaklar altına alınarak birçok kişinin mağdur edildiğini ileri süren Çelik, "28 şubat dönemde alınan kararların yok hükmünde sayılması ve mağduriyetlerin giderilmesi gerekir. "28 Şubat" sürecindeki yargılamalar hukuka aykırı yürütülmüştür" dedi.

Çelik, "28 Şubat" sürecinin siyasi yargı kararlarının iptal edilerek yeniden mahkeme yolunun açılması gerektiğini kaydetti

Çelik, toplanan imzaları TBMM'ye ulaştırılmak üzere Mazlumder Genel Merkezi'ne gönderileceğini sözlerine ekledi.

(AA)

...k Sigara Operasyonu

...urdağı'nda 55 bın 340 paket kaçak sigara geçirildi.

Alınan bilgiye göre, bir istihbaratı değerlendiren Nurdağı Jandarma Komutanlığı ekipleri, Gökçedere mevkisinde A.T idaresindeki 27 L 2751 plakalı otomobil ve M.Y yönetimindeki 33 BPU 31 plakalı sebze yüklü kamyonunu durdurmak istedi. Jandarmanın "dur" ihtarına uymayan sürücülerin araçları, kovalamaca sonucu Toplamalar köyünde durduruldu. İki araçta toplam 30 bin 620 paket kaçak sigara bulundu.

(AA)

CamScanner ile tarandı

Hıdrellez Kültür ve Bahar Bayramı

Büyükşehir Belediye Başkanı Güzelbey: -"Hıdrellez geleneği, bir bayram olarak bütün Türk milletinin topluca katıldığı, kutladığı, bir bahar bayramıdır"

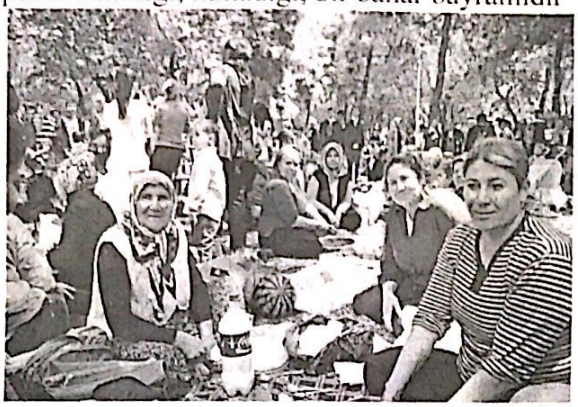

Şehitkamil Belediye Başkanı Fadıloğlu: -"Kültürel değerlerin korunup yaşatılması ve gelecek kuşaklara aktarılması adına Hıdrellez Kültür Bayramı'nın hayırlı olmasını temenni ediyorum"

Büyükşehir Belediye Başkanı Asım Güzelbey, Hıdrellez geleneğinin bir bayram olarak bütün Türk milletini topluca katıldığı, kutladığı, bir bahar bayramı olduğunu bildirdi.

Güzelbey, Hıdrellez Kültür ve Bahar Bayramı dolayısıyla yayımladığı mesajda, Hıdrellez kutlamasının oldukça eski bir devirde indiğini ve babadan oğula günümüze kadar ulaştığını ifade etti.

Milletlerin oluşmasında kültürlerin yeri ve öneminin büyük olduğunu vurgulayan Güzelbey, açıklamasını şöyle sürdürdü:

"Kültürleri oluşturan önemli unsurların başında iş gelenek görenekler gelmektedir. Baharın gelişi ve doğanın canlanması insanlar tarafından bayramlarla kutlanması gereken bir durum olarak algılanmaktadır Hıdrellez geleneği, bir bayram olarak bütün Türk milletinin topluca katıldığı, kutladığı, bir bahar bayramıdır. Böylece bir bahar bayramı olan Hıdrellez evrensel bir nitelik kazanmaktadır. Ülkemizde hala görkemli törenlerle kutlanan Hıdrellez Bayramı çok eski zamanlardan beri kutlanıyor. Farklı zamanlarda, farklı isimler altında kutlanılsa da Hıdrellez motiflerine pek çok yerde rastlamak mümkündür. Kökeni nereden kaynaklanırsa kaynaklansın, pek çok milli unsuru bünyesinde taşıdığından bize mal olmuş bu gelenek, günümüzde hala yaşatılmaktadır."

Milleti oluşturan yapı taşları arasında harç konumundaki bu güzel adetlerin günden güne unutulup kaybolması tehlikesiyle karşı karşıya kaldığını dile getiren Güzelbey, "Bizi biz yapan en küçük bir ayrıntının yaşatılması, kültürümüzün gelecek kuşaklara aktarılması konusunda herkesin aynı hassasiyeti göstermesi dileğiyle tüm hemşehrilerimin ve aziz Türk milletinin 'Hıdrellez Bayramı'nı kutluyorum" dedi. (AA)

Şehitkamil Belediye Başkanı Rıdvan Fadıloğlu, kültürel değerlerin korunup yaşatılması ve gelecek kuşaklara aktarılması adına Hıdrellez Kültür Bayramı'nın hayırlı olmasını temenni ettiğini bildirdi.

Fadıloğlu, Hıdrellez Kültür ve Bahar Bayramı dolayısıyla yayımladığı mesajda, Türk dünyasında Hıdrellez olarak bilinen inanca göre, Hızır ve İlyas Peygamber'in yeryüzünde buluştuklarını ve bu buluşmanın milletimize birlik beraberlik sevgi ve kardeşlik aşıladığını ifade ettiğini belirtti.

Hıdrellez Kültür Bayramı'nın büyük önem taşıdığını dile getiren Fadıloğlu, şunları kaydetti:

"Bizi biz yapan en küçük bir ayrıntının yaşatılması, kültürümüzün gelecek kuşaklara aktarılması için birlik beraberlik ve kardeşliğimizi pekiştiren Hıdrellez Kültür Bayramı büyük önem taşımaktadır. Bu tür şenlikler ve bayramlar halkımızın birbirleriyle kenetlenmesini, saygı ve sevgiyle yaşamalarını sağlamaktadır. Bu duygu ve düşüncelerle, kışın sonu, yazın başlangıcı olarak kabul edilen ve mevsimlik bayramlarımızdan biri olan Hıdrellez'in tüm Türk- İslam alemine hayırlara vesile olmasını temenni ediyor, Gaziantepli hemşehrilerimin ve aziz Türk milletinin Hıdrellez Kültür Bayramı'nı kutluyorum." (AA)

"Mutlu Yarınlar için El Ele" projesi

Gaziantep Büyükşehir Belediyesi'nin yürüttüğü proje ile risk altındaki çocukların "örnek ve önder" bireyler olarak yetişmesi amaçlanıyor

Gaziantep Büyükşehir Belediyesi'nin yürüttüğü "Mutlu Yarınlar İçin El Ele" projesiyle risk altındaki çocukların "örnek ve önder" bireyler olarak yetişmesi amaçlanıyor.

Büyükşehir Belediyesi Sağlık Hizmetler Daire Başkanı Muhtar Akyol, projeye ilişkin yaptığı açıklamada, ailesi tarafından ihmal ve istismar edilen çocukları topluma kazandırılmak için çalıştıklarını belirtti.

Gaziantep'te risk altında ve korunmaya ihtiyacı olan çocukların eğitimlerine ara verdiğini, sokakta çalıştığını, madde kullandığını ve suça itildiğini bildiren Akyol, "Parçalanmış ailelerin, aile içi şiddete maruz kalan, geçici gezici tarım işçisi ya da ailesi tarafından ihmal ve istismar edilen bu çocukların topluma kazandırılmaları için çalışıyoruz" dedi.

Akyol, sokakta yaşayan, çalışan çocukların topluma kazandırılması için belediye tarafından Akınal Çocuk Gençlik Aile ve Münir Onat Çocuk Gençlik merkezlerinde tedavi, rehabilitasyon, eğitim desteği, mesleki eğitimler ve sosyal uğraşı terapileri uyguladıklarını ifade etti.

Projeyle merkezlerde rehabilitasyonları sürdürülen risk altındaki 70 çocuğun sosyal hayata adaptasyonlarını amaçladıklarını ifade eden Akyol, şu bilgileri verdi:

"Proje kapsamında çocukların sosyal hayata adaptasyonlarının yanı sıra eğitim süreçlerinde de başarılı olabilmeleri için sosyal, psikolojik, mesleki, sanatsal ve destek kursları veriyoruz. Aile ile çocukların ilişkilerini geliştirerek sorunlarının çözümüne yönelik aile terapileri de uyguluyoruz. Amacımız bu sayede çocukların topluma yararlı bireyler haline getirilerek örnek ve önder bireyler olarak yetişmesi.

Sokakta yaşamaya yönelmiş bu çocuklarımızı yaptığımız tespit ve incelemelerinin ardından gruplara ayırıyoruz. Yaş, okul eğitimi ya da mesleki eğitim gibi temel başlıklar altında gruplandırdığımız risk altındaki çocuklarımızdan eğitimlerine devam edecek olanları Münir Onat Çocuk Gençlik Merkezi'ne, meslek edinecek olanları ise Akınal Çocuk, Gençlik Aile Merkezi'ne yönlendiriyoruz." (AA)

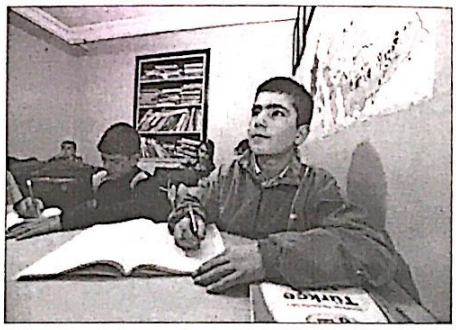

Şahinbey Belediye Başkanı Tahmazoğlu:

"Türkiye'nin en büyük parkının yer alacağı Yeşilvadi Projesi'nde sona yaklaşıldı"

Şahinbey Belediye Başkanı Mehmet Tahmazoğlu, Türkiye'nin en büyük parkının yer alacağı Yeşilvadi Projesi'nde sona yaklaşıldığını bildirdi.

Belediyeden yapılan açıklamaya göre, Şahinbey Belediyesi Mayıs ayı olağan meclis toplantısı birinci oturumu Tahmazoğlu başkanlığında belediye meclis salonunda yapıldı.

Meclis toplantısı öncesi sunum eşliğinde Mayıs ayı içinde yapılan hizmetler hakkında bilgi veren Tahmazoğlu, Yeşilvadi Projesi'nin birinci etabı olan 300 bin metre kare alanın proje çalışmasının tamamlandığını belirterek, yakın zamanda inşası için ihaleye çıkılacağını ifade etti.

Kentsel dönüşüm çalışmasında, Nuripazarbaşı Mahallesi'nde şuana kadar 253 bina yıkımının gerçekleştirildiğini dile getiren Tahmazoğlu, şunları kaydetti:

"Yazıcık Mahallesi'nde 57 binanın yıkımı yapıldı. Güzelvadi Mahallesi'nde konut alanı açmak için kamulaştırma ve yıkım çalışmamız devam ediyor.

2012 yılı için 60 milyon TL bütçe ayırmıştık. Yılın ilk dört ayında yaklaşık 40 milyon TL kamulaştırma yaptık. Türkiye'nin en büyük parkının yer alacağı Yeşilvadi Projesi'nde sona yaklaşıldı."

Yapılan yeni sosyal tesisler, spor köyü, sokak sağlıklaştırma, hanımlar yüzme havuzu ve kültür merkezi ile yapılan etkinlikler hakkında bilgi veren Tahmazoğlu, Gaziantep'e yeni bir meydan kazandırılacağını ve Şahinbey Parkı yanında 40 bin metre kare bir alanda çalışmaların bu hafta içinde tamamlanacağını kaydetti. (AA)

"Göç: Türkiye'nin ve Dünyanın Gerçeği" sempozyumu

Gaziantep Üniversitesi'nde (GAÜN) Aile ve Sosyal Politikalar Bakanlığı himayesinde, "Göç: Türkiye'nin ve Dünyanın Gerçeği" konulu sempozyum düzenlenecek.

GAÜN Rektörü Prof. Dr. Yavuz Coşkun, yaptığı yazılı açıklamada, Aile ve Sosyal Politikalar Bakanı Fatma Şahin önderliğinde 11 - 13 Mayıs 2012 tarihleri arasında gerçekleştirecekleri sempozyumda, akademisyen ve bilim insanlarının göç sorununu "Dünyanın gerçeği olarak göç", "Avrupa'nın gerçeği olarak göç", "Türkiye'nin gerçeği olarak göç", "Gaziantep'in gerçeği olarak göç" ana başlıkları altında değerlendireceğini belirtti.

Coşkun, sempozyuma Başbakanlık Yurtdışı Türkler ve Akraba Toplulukları Başkanlığı'ndan sorumlu Başbakan Yardımcısı Bekir Bozdağ, Aile ve Sosyal Politikalar Bakanı Şahin, Kültür ve Turizm Bakanı Ertuğrul Günay ile Almanya Federal Uyum Bakanı Prof. Dr. Maria Böhmer ve Birleşmiş Milletler Uluslararası Göç Örgütü (IOM) Türkiye Temsilcisi Dr. Meera Sethi'nin yanı sıra Oxford, Paris, Koç, Hacettepe ve Gaziantep gibi çok sayıda üniversite ile Urfa'dan Irak'a kadar yurt dışı ve yurt içinde konunun uzmanı ve politika yapıcısı çok sayıda kişinin katılmasının beklendiğini kaydetti.

Sempozyumun göçle ilgili sorunların aşılmasına yönelik çalışmalara bilimsel katkı sağlayacağını ifade eden Coşkun, sempozyum bünyesinde göçle ilgili kısa film ve fotoğraf yarışması düzenleyeceğini aktardı.

Sempozyumun bu kapsam ve vizyonla Gaziantep'e önemli katkı sağlayacağına inandığını dile getiren Prof. Dr. Coşkun, sempozyumun ardından Gaziantep Üniversitesi'nde, Gaziantep'i merkez alan, Türkiye'de ve dünyada bilinen, ciddiye alınan, çok yönlü çalışan, saygın bir göç merkezi kurulacağını ve merkezin bölgede referans olacağını belirtti.

Sempozyum kapsamında 11-12 Mayıs'ta Atatürk Kültür Merkezi'nde oturumlar ve sunumlar gerçekleştirilecek, programın son gününde ise sosyal etkinlikler yapılacak. (AA)

NİZİP
Yıl: 44 Sayı: 6190 07 MAYIS 2012
BELDE RADYO, TV YAYINCILIK VE REKLAMCILIK A.Ş ADINA
İmtiyaz Sahibi
Osman ALPASLAN
Yazı İşleri Müdürü
Mehmet Metin İLİKSOY
Hukuk Danışmanı
Av. Murat DEMİR
Muhabirler
Ahmet ALPASLAN Şule DAYI
YAYIN TÜRÜ: GÜNLÜK YEREL SÜRELİ YAYIN
YÖNETİM YERİ: Saha Mah. Belediye İşhanı Kat:6 Nizip/Gaziantep
TEL: 0 342 517 20 63 - 517 63 20
FAX: 0 342 517 60 76
BASKI YERİ: Belde Ofset Matbaacılık
Adres: Tahtani Mah. Necip Mahmut Cad. 16/B
TEL: 0 342 517 45 50 FAX: 517 60 76
Gazetemiz Basın Konseyi ve Nizip Gazeteciler Cemiyeti Üyesidir.
Nizip gazetesi'nde yayınlanan yazı, haber ve fotoğrafların tüm telif hakkı Belde Radyo Tv Yayıncılık A.Ş'ye aittir. Kaynak gösterilerek dahi izinsiz kullanılamaz
Nizip Gazetesi Basın Meslek İlkelerine Uymaya Söz Vermiştir
Makale ve köşe yazılarının sorumluluğu yazarlarına, reklamların sorumluluğu reklam verenlere aittir.

CamScanner ile tarandı

...iye Daire Başkanı Ömer Yalım:

"...e teşkilatımız 365 gün 24 saat, bayram veya tatil demek- ...yakkuz halinde ve son teknolojik araç, gereçleriyle yan- ...diğer doğal afetlerde halkımızın her zaman yanındadır"

...Büyükşehir ...ediyesi İtfaiye Daire ...kanı Ömer Yalım, ...ırının 365 gün 24 saat, ...tatil demeksizin ...nde ve son teknolojik ...ıyla yangın ve diğer ...de halkın her zaman ...bildirdi. ...Hanım Konağı'nda ...yangın olayında ...ve yetersiz kaldığı ...bazı haberlere ...bulundu. ...ihbar ile şehrin ...dakika arasında bir ...aştığını ifade eden ...kaydetti: "Ayrıca ...planı çerçevesinde ...noktalarına ...Cumhuriyet, ...Başpınar, ...ğımız itfaiye ...meydana gelen ...olaylarına daha ...başarılı ilk müdahaleler yapılıyor. İtfaiye Daire Başkanlığımız 110 komuta merkezine gelen ihbarlar ve telsiz konuşmaları kesintisiz şekilde kayıt altına alınarak tekrar tekrar kontrol edilmektedir. 26 Nisan 2012 tarihinde İlimiz Şehitkamil İlçesi, Zübeyde Hanım Bulvarı Festival Parkı İçi Botanik Bahçesi yanında bulunan restoran olarak kullanılan tarihi Ayyuş Hanım Konağında saat 15.30 sularında yangın meydana gelmiştir." Yalım, yangının konağın bacasında meydana geldiğini, ahşap malzemeleri sirayet etmesi ve etrafının açık olmasından dolayı rüzgarın da etkisiyle kısa sürede tüm konağa yayıldığını belirtti.

Yalım, şunları kaydetti.

"Yangın olayını fark eden çalışanlar itfaiyeye ilk önce haber vermeden su hortumları ve yangın söndürme cihazlarıyla yangına kendileri müdahale etmek istemişler fakat yangının kontrolden çıkması dolayısıyla başarısız kalmışlardır. İtfaiye Daire Başkanlığımıza ilk ihbar saat 15.44'de gelmiştir. İhbarı alan 110 komuta merkezimiz festival parkına en yakın itfaiye ekibi olan Cumhuriyet Grubunu ve merkez ekipleri telsizle olay yerine sevk etmiştir. Cumhuriyet ekibi olay yerine 15.48'de merkez ekibi ise 15:50'de olay yerine ulaştığını telsizle bildirerek yangına müdahaleye başlamıştır. Yangın, yoğun bir çalışma sonrası herhangi bir can kaybı olmadan ve herhangi bir tarafa sirayet etmeden söndürülmüştür." Yangın olayında çıkan haberlere karşı itfaiyenin geç veya yetersiz kalmasının söz konusu olmadığını vurgulayan Yalım, "İtfaiyemiz her an hazır ve bir telefonla yanınızda ama önce tedbir. Halkımızın yangın önlemleri alması gerektiğini tekrar hatırlatır, tüm halkımıza yangınsız ve felaketsiz günler dilerim"şeklinde konuştu. (AA)

İGİAD'ın Gaziantep temasları

İGİAD Yönetim Kurulu Başkanı Alkan: -"Türkiye'de 2023 vizyonunda ekonomik bir kalkınma hedefi var"

İktisadi Girişim ve İş Ahlakı Derneği (İGİAD) Yönetim Kurulu Başkanı Şükrü Alkan ve yönetim kurulu üyeleri, Gaziantep'te bazı temaslarda bulundu.

Gaziantep'i yakından tanımak ve İGİAD'ın çalışmaları hakkında bilgi vermek için kente gelen İGİAD yönetim kurulu üyeleri ilk önce Vali Erdal Ata'yı ziyaret etti.

Ata, ziyaretten duyduğu memnuniyeti belirterek, İGİAD'a başarılar diledi ve yönetim kurulu üyelerinden yaptıkları çalışmalar hakkında bilgi aldı.

Daha sonra Büyükşehir Belediye Başkanı Asım Güzelbey'i ziyaret eden Alkan ve beraberindeki heyete Güzelbey, Gaziantep'in kültür ve turizm yönüyle de kalkınma hamlesi yaptığını ve şehrin UNESCO Dünya Kültür Mirasları Listesi'ne girdiğini bildirdi.

Gaziantep'te işsizlik sorunun yaşanmadığını dile getiren Güzelbey, bazı sektörlerde çalıştıracak eleman dahi bulunamadığını aktardı.

Aynı zamanda Müstakil Sanayici ve İşadamları Derneği (MÜSİAD) Gaziantep Şube üyeleriyle bir araya gelen İGİAD heyeti, MÜSİAD'ın yaptığı çalışmalar hakkında bilgi aldı.

Gaziantep'te yaptığı ziyaretleri değerlendiren Alkan, İGİAD olarak Anadolu'ya yapılan ziyaretleri önemsediklerini bildirdi.

Daha önce Kayseri ve Bursa'ya yapılan ziyaretlerle İGİAD'ın gündemini oralara taşımaya gayret ettiklerine dikkat çeken Alkan, şunları kaydetti:

"İGİAD olarak bizler 2003 yılından bu yana özellikle ahlaklı girişimciliğin yaygınlaştırılmasına vurgu yapıyoruz. Türkiye'de 2023 vizyonunda ekonomik bir kalkınma hedefi var. Bu kalkınmada Anadolu göz ardı edilemez.

Anadolu aslanlarının bu kalkınmadaki rolü çok önemli. Özellikle bu kalkınmada 500 milyon dolarlık ihracat yapılması hedef olarak belirlendi. Dünyada ilk 10'a girecek bir ekonomi bizim için hedef olarak ortaya koyuldu. Bu kalkınmanın olmazsa olmazının da ahlak olduğunu ziyaretlerimiz sırasında dile getirdik. İnsanlar dürüst ve ahlaklı olmalı."

İGİAD, ayrıca Zirve Üniversitesi'ni de ziyaret ederek, Rektör Prof. Dr. Adnan Kısa ile bir araya gelerek görüştüler. (AA)

...asan Kalyoncu Üniversitesi'nde ...k Sineması ve Dizileri Söyleşisi"

...Kalyoncu ...ersitesi'nde "Türk ...ması ve Dizileri ...enlendi. ...yapılan açıklamaya ...Kalyoncu Üniversitesi, ...Kutlar Film ...Bir Şenliktir" ...sponsorluk yaptı. ...Aksel, Tuna Orhan, ...gesel yönetmeni ...yapımcı Ali ...olduğu söyleşi, ...fakültesi ...leşti. ...Rektörü Prof. Dr. ...açıklamasında, ...yeni değiştiğini ...söyleşinin, Hasan ...ersitesi adıyla sinema ...edinen ilk kültürel ...altı çizdi. ...Türk Sineması'nın ...durum ve ...TV dizileri hakkındaki ...tarafından dile ...

...soru cevap kısmında ...lara sorular ...cuk, yönetmenlik ...hakkında bilgiler

GSO Başkanı Adil Konukoğlu:

"İhracatımız nisan ayında, geçen yılın aynı dönemine göre yüzde 23 oranında arttı"

Gaziantep Sanayi Odası (GSO) Yönetim Kurulu Başkanı Adil Konukoğlu, Gaziantep'ten nisan ayında geçen yılın aynı dönemine göre yüzde 23 oranında artışla toplam 479 milyon 568 bin dolarlık ihracat gerçekleştirildiğini bildirdi.

Konukoğlu, ihracat rakamlarını değerlendirdiği açıklamasında, 2012 Nisan ayı ihracatının, nisan ayları içerisinde elde edilen en yüksek rakam olduğunu belirtti.

Ocak-Nisan döneminde ihracatın bir önceki yılın aynı dönemine göre yüzde 30 oranında artarak 1 milyar 859 milyon dolara ulaştığını ifade eden Konukoğlu, "İhracatımız nisan ayında, geçen yılın aynı dönemine göre yüzde 23 oranında arttı. Gaziantep, ihracat yapan iller arasında 6. sıradaki yerini korudu" dedi. (AA)

Gaziantep Üniversitesi'nden (GAÜN) "En Sevgiliye" konseri

GAÜN'den yapılan açıklamaya göre, üniversitenin Türk Musikisi Devlet Konservatuvarı tarafından, Atatürk Kültür Merkezi'nde verilen konsere yoğun katılım oldu.

Uzman Murat Demirhan şefliğinde gerçekleştirilen programda ilahiler de seslendirildi. Sema gösterisi eşliğinde söyleyen ilahiler, dinleyenlere unutulmaz saatler yaşattı.

Konserin sonunda Demirhan çiçek takdim eden Gaziantep Üniversitesi Rektörü Prof. Dr. Yavuz Coşkun, "Kalplerimize su serpen, gönüllerimizi titreten bir konser izledik. Hepinizi yürekten kutluyorum" dedi.

Konsere, Rektör Danışmanı Prof. Dr. Cahit Bağcı, çok sayıda akademik ve idari personel ile öğrenci katıldı. (AA)

Şehitkamil Belediye Başkanı Fadıloğlu:

"Gaziantep'in ilk ve tek Yarı Olimpik Yüzme Havuzu çok yakında Gazianteplilerin hizmetine sunulacak"

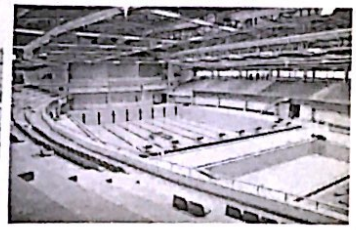

Şehitkamil Belediye Başkanı Rıdvan Fadıloğlu, Gaziantep'in tek ve Yarı Olimpik Yüzme Havuzu'nun çok yakında Gazianteplilerin hizmetine sunulacağını bildirdi.

Şehitkamil Belediyesi'nden yapılan açıklamaya göre, havuz yapımında sona yaklaşıldığını ve en kısa sürede vatandaşın hizmetinde olacağını belirtti.

Yarı Olimpik Yüzme Havuzu'nun altı bin 122 metre kare üzerine çift tribünlü, havalandırma sistemi, sekiz kulvarlı 150 metre kare fitness salonu ile duş kabinleriyle modern ve standartlara uygun tasarlandığını dile getiren Fadıloğlu, şunları kaydetti:

"Engelli rehabilitasyon (tedavi) havuzu engelliler için kitap okuma ve eğitim salonunu da içerisinde barındırıyor. Ayrıca 800 kişilik çift seyirci tribünü ve havuza görsel teması olan kafeteryadan oluşuyor. Yarı Olimpik Yüzme Havuzunda artık son aşamaya gelindi. Sadece havuzun içerisiyle ilgili değil dış çevre ile ilgilide çalışmalar yaptık.

Yeni düzenleme ile sokakların aksı birbirine denk getirildi. Diğer yandan otopark sorununu ortadan kaldırmak için çalışmalarımıza devam ediyoruz. Yine havuzun yan tarafında bulunan parkın da eş zaman içerisinde planlaması yapıldı. Havuzumuzun açılması ile birlikte çevredeki hem yeşil alan çalışmaları hem de yol ve kaldırım çalışmaları bitmiş olacak. Ayrıca engelli vatandaşlarımız için düşünülmüş rehabilitasyon havuzumuz var."

Aynı zamanda da engelli vatandaşların kullanabilmesi için otopark çalışması da yaptıklarını dile getiren Fadıloğlu, buranın ihtiyaçlarını karşılayacak her unsuru eksiksiz olarak yapmaya çalıştıklarını aktardı.

Havuzun nitelikli ve eksiksiz olarak yetişmesi için ellerinden geldiğince hızlı hareket ettiklerine vurgulayan Fadıloğlu, açıklamasını şöyle tamamladı:

"Taahhüt ettiğimiz tarih konusunda herhangi bir sıkıntı yok. Tesisat ve teknik olarak herhangi bir işlemimiz kalmadı. Havuzun seramikleri döşeniyor, yukarıdaki tribün boyaları yapılıyor. Artık son aşamaya geldik. Gaziantep'in ilk ve tek Yarı Olimpik Yüzme Havuzu çok yakında Gazianteplilerin hizmetine sunulacak." (AA)

"3. Hemşehri Dernekleri Festivali"nin hazırlıklarına başlad

Gaziantep'te yapılacak 3. Hemşehri Dernekler Festivali'nin hazırlıklarına başlandı.

Büyükşehir Belediyesi'nden yapılan açıklamaya göre, belediye yetkilileri, festival öncesi dernek başkanı ve yöneticileriyle encümen toplantı salonunda bir araya geldi.

Büyükşehir Belediyesi Genel Sekreter Yardımcısı Settar Çanlıoğlu ve Başkan Danışmanı Necati Binici başkanlığında toplanan dernek yetkilileri, festivalde yapılacak etkinlikleri belirleyerek, görüş alışverişinde bulundu.

Çanlıoğlu, açıklamasında, her yıl birbirinden renkli görüntülere sahne olan festivalin bu yıl 3'üncüsünü hayata geçireceklerini ifade etti.

Toplantı ile Gaziantep'te faaliyetlerini yürüten hemşehri dernek yöneticileriyle tanışma ve sorunlarını dinleme fırsatı bulduklarını belirten Çanlıoğlu, şunları kaydetti:

"31 Mayıs-03 Haziran tarihlerinde yapacağımız festivalde beraber ne yapabiliriz, bu derneklerin temsil ettikleri yerel kültürel unsurları Gazianteplilerle nasıl buluşturabiliriz, nasıl tanıtabiliriz sorusuna beraber cevap aramayı istedik. Bu proje ile Türkiye'nin değişik bölgelerinden gelen ve Gaziantep'te ikamet eden vatandaşlarımız yapacağımız etkinliklerde kültürlerini tanıtma fırsatı doğacaktır. Amacımız Gaziantep'te yaşayan tüm hemşehrilerimizi Gazianteplilik bilinci altında buluşturmaktır." Başkan Danışmanı Binici de "Farklılıklarımız renklerimizdir" diyerek, belediye tarafından düzenlenen festivalin tüm hemşehri derneklerini birbirleriyle kaynaştırmayı hedeflediğini aktardı.

Festivalde, herkesin memleketine özgü yiyecek, içecek ve giyeceklerini sergileyeceğini dile getiren Binici, "İnşallah bu organizasyona ilgi yoğun olacaktır" dedi. Dernek başkanları ve temsilcileri ise toplantının önemine dikkat çekerek, kendi yöre kültürlerinin yaşatılmasına katkı sağlayan bu buluşmaya öncülük yapan Büyükşehir Belediye Başkanı Asım Güzelbey ve ekibine teşekkür etti. (AA)

CamScanner ile tarandı

İlk Yerel Gazetesi
P GAZETESİ
uruluş : 1968

NİZİP

GÜNLÜK SİYASİ BAĞIMSIZ GAZETE

S 2012 CUMARTESİ

www.nrtmedya.com

Fiyatı: 25 KRŞ

hsat Kalmayınca
çlar Trafiğe Çıkamıyor

...alan ve ruhsat işlemlerini yaptırmak için ...olarak ya da aracılık yapan şirketlerle ...mur müdürlüklerine başvuran ...sat evraklarının tükendiği ve ...bir hafta sonra yapılabileceğinin ...yle karşılandı. Trafik Tescil ve ...Amirliği, vatandaşların bu şekilde ...rahatsız olduğunu ve ruhsat evraklarının tükendiği ve yaklaşık 1 haftadır olmadığı için iş yükünün artmasından şikâyetçi Ruhsat evrakları Mal Müdürlüğünden geldiği için konuyla ilgili açıklamasını aldığımız Nizip Mal Müdürü Mehmet Güven, ruhsat evrakları sıkıntısının sadece ilçemizle sınırlı olmadığını, il genelinde yaşanan bir sıkıntı olduğunu ve bugün itibarıyla bu sorunun atlatılacağını belirtti. (Haber Merkezi)

"Domates" El Yakıyor !

Son yıllarda hiç olmadığı kadar artan domates fiyatları, yılın zam şampiyonu oldu Satıcıların ve vatandaşın olumsuz tepkisine neden olan domatesin toptan fiyatı 3 TL. Nizip Sebze Halı Dernek Başkanı Müslüm Uysal; "Domates fiyatlarının bu denli yüksek olmasının nedeni piyasada halkın ihtiyacını karşılayacak kadar domates olmaması" dedi. Dernek Başkanı Uysal; "Beklediğimiz durum gerçekleşirse yaklaşık 15 güne kadar domates fiyatlarında düşüş gözlenecektir ve ortalama 1 aya kadar yine domatesi yine alışık olduğumuz gibi 1 TL'nin altında tüketebileceğiz" dedi (Haber Merkezi)

Palaoğlu Mobilya Dünyası Açıldı

Her geçen gün gelişen ve büyüyen İlçemizde Mobilya sektöründe bir iş yeri daha, hizmete girdi. Mustafa Kökmen Bulvarı üzerinde hizmet verecek olan Palaoğlu Mobilya Dünyası'nın açılış töreni saat 16.00'da yapıldı. Dualarla yapılan açılış törenine MHP Genel Başkan Yardımcısı ve Gaziantep Milletvekili Prof. Dr. Edip Semih Yalçın, Nizip Kaymakamı Yaşar Karadeniz, Nizip Emniyet Müdürü Mustafa Kantar, Jandarma Komutanı Çağrı Demiröz, MHP Gaziantep İl Başkanı Mehmet Yıldırım, MHP İlçe Başkanları ve çok sayıda davetli katıldı. Açılış sonrası konuşma yapan MHP Nizip İlçe Başkanı Hasan Pala, yıllardır ilçede hizmet ettim. Oğlum ve yeğenim tarafından işletilecek bu işyerinde tüm mobilya ürünlerini en hesaplı şekilde Nizip İlçe halkının hizmetine sunacağız" dedi. (Haber Merkezi)

şkan Akdoğan
lerle Halay Çekti

Belediye Başkanı Fevzi Akdoğan ...lik İşleri Müdürlü... personelle bir araya ...ekti. Nizip Belediyesi İşleri Müdürlüğü ...mzatan Mesire ...lenen yemekli ...an Başkan Akdoğan, hem personeliyle bir arada bulunarak onlar ile sohbet etti hem de çekilen halaya katılarak personeline eşlik etti.Birlik ve beraberliğin sağlandığı etkinliklerin personelin moral ve motivasyonu için önemli bir rol oynadığını ifade eden Akdoğan etkinliği düzenleyen ekibe teşekkür etti.Kaynaşma ortamının da sağlandığı programa Nizip Kaymakamı Yaşar Karadeniz, Belediye Başkan Yardımcısı Latif Karadağ, Fatih Uzunaslan, Personel Müdürü Müslüm Bozkurt, Temizlik İşleri Müdürü İhsan Kılıçparlar ve Temizlik İşleri Müdürlüğü'nde görevli personeller katıldı. (Haber Merkezi)

Okullardaki Süt Dağıtımı

Süt dağıtımı yapılan Nizip Namık Kemal, Fatma Alkan, Cemal Dikici ve Karkamış Arıkdere İlköğretim Okullarında bazı öğrencilerde, karın ağrısı, mide bulantısı ve kusma şikayetleri oldu. Bunun üzerine, Okul İdarecileri tarafından okullara kısa sürede 112 Acil Servis ekipleri çağrıldı. Öğrenciler, ambulanslarla Nizip Devlet Hastanesi'ne götürüldü. Hastane yetkilileri Nizip ve Karkamış ilçesinden gelen 25 öğrenciden 5'nin yapılan tedavilerinin ardından taburcu edildiğini şuan hastanede bulunan 16 öğrenci ise şuan gözlem altında olduğunu yapılacak olan serum tedavisinden sonra taburcu edileceği belirtildi. Nizip Milli Eğitim Müdür vekili Abdullah Dağlı yaptığı açıklamada; "İlçe genelinde bulunan ilköğretim okullarında yapılan süt dağıtımında, 4 ayrı okulda bulunan 16 öğrencimiz içtikleri sütten dolayı rahatsızlanmışlardır" dedi Öğrencilerin okul idarecileri tarafından Nizip Devlet Hastanesine kaldırıldığını belirten Dağlı; "Şu an durumları iyi, ciddi bir rahatsızlıkları söz konusu değil" dedi. Müdür vekili Abdullah Dağlı, bunun yanında Tarım Gıda ve hayvancılık İlçe Müdürlüğü ise söz konusu okullardaki sütleri toplayarak tahlil için laboratuara gönderdiğini de sözlerine ekledi. Karkamış Kaymakamı Mustafa Gül ise yaptığı açıklamada; "Karkamış ilçesine bağlı Arıkdere; İlköğretim Okulu'nda okuyan 5 öğrencimiz sabah dağıtılan sütlerden dolayı rahatsızlanmışlardır. Öğrencilerimiz okula gelen 112 Acil Servis Ekipleri tarafından Nizip Devlet Hastanesi'ne kaldırılarak tedavı altına alınmışlardır. Şuan aldığım bilgilere göre durumları iyi, ciddi bir problemleri yok ve yapılan tedavinin sonunda taburcu edileceklerdir" dedi. (Haber Merkezi)

Mondi Mobilya mehteran takımıyla açılış yaptı

Nizip'te hizmet verecek olan Mondi Mobilya, Mehteran Böluğü Mehter Takımı gösterileri eşliğinde açılışını yaptı. Osmanlı Parkı önünden saat 17.00'de başlayan ve PTT Caddesinde son bulan Antakya Belediyesi Mehteran Takımı gösterilerini, İlçe vatandaşları meraklı gözlerle izledi.Açılışa, Nizip Kaymakamı Yaşar Karadeniz, Nizip Garnizon Komutanı Binbaşı Cem Çerkezoğlu, Nizip Belediye Başkanı Hacı Fevzi Akdoğan, Emniyet Müdürü Mustafa Kantar, Daire Amirleri, Boydak Grubu Yönetim Kurulu Başkanı, Mondi Mağazası Genel Müdürleri ile çevre esnafları ve çok sayıda davetli katıldı. (Haber Merkezi)

Döner Salonu Hizmete Girdi

Açılışını çevre esnaflarıyla yapan Bostan Döner Salonu, Nizip İlçe Halkına hizmet vermeye başladı. Saat 13.00'te yapılan açılış töreni sonrası bir konuşma yapan iş yeri sahibi Mustafa Doğan; "İş yerimizde Döner, Tost, Kızartma, Cızbız köfte yanı sıra, sabahları kahvaltı ve meşrubat bulunduruyoruz" dedi. Ayrıca günün her saati hizmet ev ve işyerlerine her an servis sunulduğunu ifade eden Mustafa Doğan, Fatih Sultan Mahallesi Yavuz Sultan Selim Bulvarı Bostan Market yanında hizmet vereceğimiz işyerimize herkesi bekliyoruz" diye konuştu. (Haber Merkezi)

CamScanner ile tarandı

Fırat kıyısındaki köyler turizme kazandırılacak

Nehir havzasında yer alan ve Birecik Baraj gölünde su tutulmaya başlanması sonrasında terk edilen köylerdeki evlerin butik otel, kafeterya ya da kır kahvesine dönüştürülmesi planlanıyor

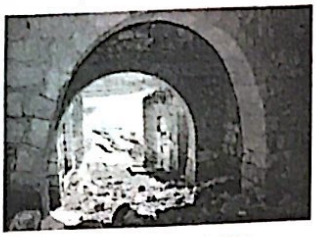

Fırat kıyısında yer alan ve Birecik Baraj Gölü'nde su tutulmaya başlanması sonrasında terk edilen bazı köylerdeki evlerin butik otel, kafeterya ya da kır kahvesine dönüştürülmesi planlanıyor.

Gaziantep İl Özel İdaresi Genel Sekreteri Cafer Yılmaz, yaptığı açıklamada, Fırat Nehri kıyısında yer alan Nizip ilçesine bağlı Kamışlı, Erenköy ve Gümüşgün köylerinin boşaltılmış taş evleriyle antik bir atmosfere sahip olduğunu söyledi.

Fırat havzası içinde yer alan köylerin tarihi Rumkale'den başlayarak Zeugma Antik Kenti'ne devam eden su yolu üzerinde bulunduğu için turistik açıdan da önem taşıdığını ifade eden Yılmaz, "Rumkale'den Zeugma'ya giderken o köyleri sırasıyla geçiyorsunuz. Su yolunda bulunan 3 köyümüzü fonksiyonlandırıp değerlendirerek turizme açmak istiyoruz. Su yolunu kullanırken onlar bizim için durak olacak" dedi.

Yılmaz, çalışmalara Kamışlı köyünden başladıklarını ve konuya ilişkin rölöve, restitüsyon ve fonksiyonlandırma projelerini İpekyolu Kalkınma Ajansı'na sunduklarını ifade etti.

Yaklaşık 90 bin lira bütçeli projenin tamamlandığını, projenin uygulama aşamasına geldiklerini bildiren Yılmaz, şöyle konuştu:

"Şimdi onu Gaziantep Kültür ve Tabiat Varlıklarını Koruma Bölge Kurulu ile paylaşıp uygulamaya geçeceğiz. Hedefimiz insanların Fırat'ı kullanırken durabileceği küçük bir iskele yapmak. Oradaki taş evleri uygun bulunması halinde insanların geldiklerinde kalabilecekleri ve dinlenebilecekleri butik otel, kafeterya ya da kır kahvesine dönüştürmek istiyoruz. Fırat havzası, Rumkale, Zeugma ve Karkamış antik kentleri aracılığıyla turistlerin Gaziantep'te konaklayacağı gün sayısını artırmaya çalışıyoruz. Turistler Gaziantep'te ortalama 1.5 gün kalıyor. Hedefimiz bunu 2-3 güne çıkarabilmek. Böylelikle turizmden hak ettiğimiz payı almaya başlayacağız."

Yılmaz, köylerde yaptıkları çalışmalarla Fırat havzasındaki bir değeri daha "turizm destinasyonu" içine katacaklarını vurguladı.

Gümüşgün köyünde baraj gölü içinde kalan bir caminin sadece minaresinin dışarıda kaldığını dile getiren Yılmaz, bu görselliğin de turistler için çekici hale getirilebileceğini, bölgede ışıklandırma çalışması yapılabileceğini kaydetti.

Çalışmaları tamamladıktan sonra özel sektörü davet edeceklerini ve yatırım yapmalarını isteyeceklerini aktaran Yılmaz, "Altyapısını bitirip onlara teslim edeceğiz. Her türlü kolaylığı sağlayacağız" diye konuştu.

-Zeugma ve Rumkale'deki çalışmalar-

Yılmaz, Zeugma Antik Kenti'nde peyzaj çalışmalarına başladıklarını, yürüme yolları ve

İl Özel İdaresi Genel Sekreteri Cafer Yılma

"Rumkale, Zeugma ve Karkamı antik kentleri aracılığıyla turistle rin Gaziantep'te konaklayacağı gün sayısını artırmaya çalışıyor

turnikelerin yapım çalışmalarının sürdüğünü ifade etti.

Rumkale'de ikinci etap kazı ve restorasyon çalışmalarının devam ettiğini, kalenin üzerindeki evlere de kafeterya ve butik otel g bir işlev kazandırmak istediklerini bildiren Yılmaz, şöyle devam etti:

"Rumkale'nin yolunu yapmaya başladık. B yıl yarısının asfaltını yapacağız. Kalan kısmı genişletmeye devam edeceğiz. Bölgeye ayrıc bir seyir terası yapıyoruz. Kırsal Kalkınma Fonundan alınacak kaynakla bir kıyı düzenlemesi yapılacak, biz de destek vereceğ Sonraki yıl Rumkale, yoluyla, seyir teraslarıy ve kıyısıyla dikkat çekici bir bölge haline gelecek. İş, hizmet sektörü ve özel sektörün buraya gelerek daha kaliteli hizmet sunmasını kalıyor."

Yılmaz, mayınlardan temizlenen Karkamış Antik Kenti'ndeki kazı çalışmalarına bu dönemde mayıs ayında başlanacağını belirtti.

2023 vizyonu kapsamında Gaziantep'e gele turist sayısını daha da arttırmayı hedeflediklerini bildiren Yılmaz, Yesemek, Tilmen, Huzurlu Yaylası, Hazreti Ökkaşe türbesi, Dülük Antik Kenti, Rumkale, Zeugma ve Karkamış Antik Kenti ile bölgenin turizm açısından çok dikkat çekici olduğunu kaydetti.

Geleceğin fotoğrafçıları sertifikalarını aldı

Şehitkamil Belediyesi ve Gaziantep İpekyolu Fotoğraf Sanatı Derneği (GİFSAD) iş birliğinde düzenlenen Temel Fotoğrafçılık Eğitim Kursu'na katılan öğrenciler sertifikalarını aldı.

Şehitkamil Belediyesinden yapılan açıklamaya göre, kursa Vali Muammer Güler İlköğretim Okulu ve Fıtnat Nuri Tekerekoğlu Anadolu Lisesi öğrencileri katıldı. Dört hafta süren kurs sonunda başarılı olan öğrenciler sertifikalarını Şehitkamil Belediye Başkanı Rıdvan Fadıloğlu'nun elinden aldı.

Eğitimini tamamlayıp sertifika almaya hak kazanan öğrencilere fotoğraf makinesi hediye eden Fadıloğlu, birinci önceliklerinin nitelikli bireyler yetiştirmek olduğunu belirtti.

Eğitim ve öğretimin yanında değişik konularda da eğitim almak gerektiğini ifade eden Fadıloğlu, "Biz Şehitkamil Belediyesi olarak Milli Eğitim Müdürlüğümüzün hep yanında olduk olmaya da devam edeceğiz. Amacımız öğrencilerimizin derslerinde başarılı olmasının yanında sosyal aktivitelerden de geri kalmamasıdır. Gaziantep'in eğitimle ilgili sıkıntılarından dolayı bizler eğitim ve öğretimin üstünde durmaya gayret gösteriyoruz" dedi. (AA)

Gaziantep'te yaralının hastanede bıçaklanması

Babasını yaralayan kişiyi hastanenin acil servisinde bıçaklayan zanlı tutuklandı

Gaziantep'te, babasını yaralayan kişiyi hastanenin acil servisinde bıçaklayan zanlı tutuklandı.

Babasıyla kavga eden bir kişiyi kaldırıldığı Dr. Ersin Arslan Devlet Hastanesinin acilinde bıçakladığı gerekçesiyle gözaltına alınan Ayhan Kutlu (23), Şahinbey İlçe Emniyet Müdürlüğü'ndeki işlemlerinin ardından adliyeye sevk edildi. Kutlu, çıkartıldığı nöbetçi mahkemece tutuklandı.

Kutlu'nun, mahkemedeki ifadesinde, "Kerim Aslan'ı babamı yaraladığı için bıçakladım" dediği öğrenildi.

Gaziantep'te dün iş yeri komşusu olan ve araç park etme anlaşmazlığı nedeniyle bir birini darbeden 2 kişi, hastaneye kaldırılmış, yaralılardan Mehmet Kutlu'nun oğlu Ayhan Kutlu da babasını yaraladığı gerekçesiyle Kerim Aslan'ı kaldırıldığı hastanenin acil servisinde bıçaklamıştı. (AA)

Cinsel Uyarıcı Hap Ele Geçirildi

Gaziantep'te, kent merkezinde düzenlenen operasyonlarda, 39 bin 628 adet cinsel uyarıcı hap ele geçirildi.

Gaziantep Emniyet Müdürlüğü'nden yapılan açıklamaya göre, Emniyet Müdürlüğü Kaçakçılık ve Organize Suçlarla Mücadele Şube Müdürlüğü görevlileri, Cumhuriyet Başsavcılığı'nın talimatı doğrultusunda uyuşturucu madde kaçakçılığı, ticareti ve nakli yapan kişi ve kişilere operasyon düzenledi.

Operasyonlar sonucunda 39 bin 628 değişik markalarda cinsel uyarıcı 39 bin 628 hap, 200 tane de boş gümrük kaçağı cinsel uyarıcı hap kutusu ele geçirildi, bir kişi gözaltına alındı ve olayla ilgili soruşturma başlatıldı. (AA)

Gaziantep'te, 16 kilogram esrar ele geçirildi

Gaziantep'te, 16 kilogram esrar ele geçirildi.

Gaziantep Emniyet Müdürlüğü'nden yapılan açıklamaya göre, Kaçakçılık ve Organize Suçlarla Mücadele Şube Müdürlüğü ekipleri, Sultan Selim Mahallesi'nde bir iş yerine operasyon düzenledi.

Operasyonda 16 kilogram esrar ele geçirildi, bir kişi gözaltına alındı.

Zanlı, "uyuşturucu madde ticareti yapmak" suçundan sevk edildiği adliyede tutuklandı. (AA)

NİZİP

Yıl: 44 Sayı: 6189 05 MAYIS 201

BELDE RADYO, TV YAYINCILIK VE REKLAMCILIK A.Ş ADINA

İmtiyaz Sahibi
Osman ALPASLAN

Yazı İşleri Müdürü
Mehmet Metin İLİKSOY

Hukuk Danışmanı
Av. Murat DEMİR

Muhabirler
Ahmet ALPASLAN Şule DAYI

YAYIN TÜRÜ: GÜNLÜK YEREL SÜRELİ YAYIN

YÖNETİM YERİ: Saha Mah. Belediye İşhanı Kat:6 Nizip/Gaziantep
TEL: 0 342 517 20 63 - 517 63 20
FAX: 0 342 517 60 76

BASKI YERİ: Belde Ofset Matbaacılık
Adres: Tahtani Mah. Necip Mahmut Cad. 16/B
TEL: 0 342 517 45 50 FAX: 517 60 76

Gazetemiz Basın Konseyi ve Nizip Gazeteciler Cemiyeti Üyesidir.

Nizip gazetesi'nde yayınlanan yazı, haber ve fotoğrafların tüm te hakkı Belde Radyo Tv Yayıncılık A.Ş 'ye aittir. Kaynak gösterilere dahi izinsiz kullanılamaz.
Nizip Gazetesi Basın Meslek İlkelerine Uymaya Söz Vermiş
Makale ve köşe yazılarının sorumluluğu yazarlarına, reklamları sorumluluğu reklam verenlere aittir.

CamScanner ile tarandı

...üyükşehir Belediyesi ...krayna'da Gaziantep'i tanıttı

...ntep Büyükşehir Belediyesi, kardeş kenti ...arkiv'de düzenlenen Ukrayna Kardeş ...irler Fuarı'nda Gaziantep tanıttı.

...Büyükşehir Belediyesi'nden yapılan ...göre, fuar organizasyonuna Gaziantep ...Belediyesini temsilen Destek Hizmetleri ...Celal Özsöyler, Gaziantep Doğal ...ma ve Hayvanat Bahçesi'nden ziraat ...Orhunyurt Güneş Çevik ve Murat ...katıldı.

...yaptığı açıklamada, fuar organizasyonuna ...Kore, Rusya, İtalya ve Gürcistan başta ...çeşitli ülkelerden de katılım olduğunu ...

...tarihi ve kültürel ...ile potansiyellerinin yanı ...'te doğal hayatı koruma ...ları çalışmaları ve hayvanat ...tanıtımlarını ifade eden ...kaydetti:

...Gaziantep'i anlatma ve ...bulduk. Standımız ...ilgi odağı oldu. Dünyanın ...müzesi ve birçok ...sahipliği yapan ...potansiyelleri anlatan ...yanı sıra hayvanat ...broşürlerimize ilgi ...Fuarda tanıtımdaki ...yetkililerinin verdikleri ...doğruladı. Bin 200 kişinin ziyaret ettiği Gaziantep standı fuarda en çok ziyaret edilen stant oldu." Özsöyler, ziyaretçilere Gaziantep'i anlatan broşürler, dergiler, kitap ve CD'ler dağıttıklarını belirtti. Fuarın son gününde Ukrayna'nın kardeş şehirleri olan Hollanda, Kore, Rusya, Ukrayna, İtalya, Gürcistan, İsrail'den gelen temsilcilerin katıldıkları buluşmada sunum yaptıklarını dile getiren Özsöyler, Kharkiv Ekonomi Üniversitesi Konferans Salonu'nda kardeş şehir temsilcileri, üniversite öğretim görevlileri ve öğrencilerden oluşan bin 500 kişinin katıldığı toplantıda Gaziantep ve Gaziantep Hayvanat Bahçesini tanıttığımız film gösterisi büyük alkış aldı" dedi. (AA)

Özel Güvenlik Görevlilerine Eğitim

Güvenlik görevlileri, hastanelerde gündeme gelen şiddet olaylarına karşı alınacak önlemler konusunda bilgilendirildi

Gaziantep'te bazı devlet hastanelerinde çalışan özel güvenlik görevlileri, son günlerde gündeme gelen şiddet olaylarına karşı alınacak tedbirler konusunda bilgilendirildi.

Gaziantep Emniyet Müdürlüğü Özel Güvenlik Şube Müdürü Emin Yıldırım, Şehitkamil Devlet Hastanesi konferans salonunda düzenlenen eğitim toplantısında, yaklaşık 2 hafta önce Dr. Ersin Arslan'ın görevi başında öldürülmesi ve bir kişinin hastane içinde bıçaklanması olayı sonrasında, hastanelerin özel güvenliğinin önem kazandığını söyledi.

Özel güvenlik sektörünün görev aldığı her yerde, polisin bir destek unsuru, onlarla hareket eden, onların olmadığı yerde polisin yetkilerine sahip bir teşkilat olduğunun belirten Yıldırım, "Son günlerde hastanelerde, sağlık kuruluşlarında yaşanan olaylardan dolayı sizleri bilgilendirme gereği duyduk. Biz de burada sizin yetkilerinizi, görevlerinizi anlatıp hatırlatmak istedik. Bu şekilde diğer hastanelerde de toplantı yapacağız" dedi.

Yıldırım, son iki haftadır hastanelerde yaptıkları kontrollerde bazı eksik ve aksaklıklar tespit ettiklerini, eğitimle bu konuları hatırlatmak istediklerini aktardı.

-"Kebap şişiyle gelmişse"-

Güvenlik görevlilerinin yetkileri hakkında da bilgi veren Yıldırım, "Arama yaptığınız kapıda adamın birisi kebap şişiyle gelmiş bunu hemen emanete, muhafaza altına alacaksınız. Devlet hastanelerinde polis noktaları var. Bunlara bilgi vereceksiniz. Vatandaş 'imdat polis' dediği zaman öncelikle siz koşacaksınız. Güvenlik sizin işiniz" diye konuştu.

Yıldırım, kimliğinin gerçek olduğunu ispat edemeyen kişilerin hastaneye alınmaması gerektiğini vurguladı.

Özel güvenlik görevlisinin herhangi bir tehlikeyi fark ettiği anda ortamı etkisi altına almasının önemine dikkati çeken Yıldırım, görevlilerinin sağlık çalışanlarına güvende olduklarını hissettirmesi gerektiğini kaydetti.

Bir özel güvenlik görevlisinin tavır, bakış ve giyim kuşamıyla nasıl bir duruş sergilemesi gerektiğini anlatan Yıldırım, "Özel Güvenlik Görevlisi Hukuku ve Kişi Hakları" konusunda bilgi verdi.

Konuşmaların ardından özel güvenlik görevlileri yaşadıkları sıkıntılarını dile getirdi.

Özel güvenlik görevlileri ile Dr. Ersin Arslan ve 25 Aralık Devlet Hastanesi'nde de toplantı yapıldığı bildirildi. (AA)

...rencilerin üniversite ziyareti

...Eğitim Kültür ve ...şma Derneği ...cileri, Zirve ...ne gezi ...

...versitesi'nden ...aya göre, ...Rengarenk ...öğrencileriyle ...çocuklar, ...vakit geçirdi. ...sınıflarını, ...spor ...çocuklar, ...ve eğlence ... Çeşitli ...çocuklar, ...çok ...dile getirdi. ...lerini ...rehberlik ...vatanını ...örf, adet ve ...saygılı nesiller yetiştirmek ve bu öğrencilerin aileleri başta olmak üzere hiçbir geliri olmayan vatandaşlara yardımı amaçlayan Çınar-Der'i Rengarenk Kulübü öğrencilerinin zaman zaman ziyaret ettiği bildirildi. Üniversitenin Rektörü Prof. Dr. Adnan Kısa, öğrencilerin duyarlı davranışından duyduğu memnuniyeti belirterek, "Öğrencilerimizin sosyal sorumluluk bilincinde olması çok güzel. Tüm Zirve öğrencilerinin bu bilinçte hareket ediyor olması bizi gururlandırıyor" dedi.

Gün boyu Zirve Üniversitesi'nde vakit geçiren öğrenciler, programın sonunda hatıra fotoğrafı çektirdi. (AA)

Birinci İslahiye çalıştayı yapıldı

İslahiye Ticaret Odası'nın ev sahipliğinde İslahiye çalıştayının ilki gerçekleştirildi.

Ticaret Odası Sosyal Tesisleri'nde yapılan çalıştayda konuşan Kaymakam Osman Beyazyıldız, birlikteliğin temelini oluşturan çalıştayın çok önemli olduğunu ve olumlu sonuçlar alınacağına inandığını söyledi.

Birlik olunması halinde ilçenin ekonomik, kültürel anlamda gelişmemesi için hiçbir engelin olmadığını belirten Beyazyıldız, şunları kaydetti:

"Gaziantep'te bakan ve milletvekillerimizin olması avantajının değerlendirilmesi gerekir. Eğitimde en iyi payı almamızın yanında Kılavuzlu Baraj sulamasıyla tarımın daha iyi yere geleceğimize inanıyorum. Tarımsal organize sanayinde sona doğru gelindi.

Memleket meselesinde birlikteliğimizi canlı tutarak, bana necilikten vazgeçmemiz halinde ben inanıyorum ki, burada bulunan sizlerin birlikteliğiyle ilçemiz hak ettiği yere gelecektir. Yeter ki biz bu birlikteliğimizi koruyalım. Bu toplantının bu anlamda bir milat olmasını diliyorum."

İslahiye Ticaret Odası Başkanı Kemal Vural yaptığı konuşmada İslahiye'nin ekonomik ve sosyal kalkınması sloganıyla oluşturulan çalıştay öncesinde meslek gruplarıyla yapılan toplantılarla çalıştay temsilcilerinin belirlendiğini belirterek çalıştayın geleceğimizin temsilcisi çocuklarımıza daha iyi bir ilçe bırakacağı inancında olduğunu söyledi. İslahiye birinci çalıştayına Garnizon Komutanı Kurmay Albay Metin Alpcan, Jandarma Bölük Komutanı Yüzbaşı Ömüral Beşikci, İlçe Emniyet Müdürü Enver Soylu, Belediye Başkanı Malike Uludağ, belde belediye başkanları, daire amirleri, il genel meclis üyeleri, siyasi parti başkanları, sivil toplum kuruluşları ve İş adamları katıldı. (AA)

...plum Destekli Polislerden kursiyerlere gezi

Gaziantep Emniyet Müdürlüğü Toplum Destekli Polislik Şube Müdürlüğü tarafından kursiyerler Gezegen Evi'ne götürüldü.

Emniyet Müdürlüğü'nden yapılan açıklamada, toplum polis ilişkilerini geliştirmek ve vatandaşlarla gönül köprüsü oluşturmak amacıyla değişik etkinlikler düzenlendiği ifade edildi.

Açıklamada, şu bilgiler verildi:

"Bu kapsamda Onur Mahallesi Halk Eğitim Merkezi'nde okuma yazma eğitimi gören mahalleli bayanlar ve çocuklar, görevlilerimiz tarafından araçlarla mahalleden alınarak Gezegen Evi Bilim Dünyasına götürüldü. Kadınlar ve çocuklarımız, burada bulunan araçları tek tek inceleyerek araçların nasıl çalıştığı konusunda görevlilerden bilgi alarak robotların kendilerine yaptığı sunumu dikkatle izlediler." Geziye katılan kursiyerler ise yapılan gezinin kendilerini çok sevindirdiğini ifade ederek, Toplum Destekli Polislere teşekkür etti ve hatıra fotoğrafı çektirdiler. (AA)

CamScanner ile tarandı

Şehitkamil Gençlik Kupası'nda 252 Dev Adam Sahaya Çıkıyor

Şehitkamil Belediyesi'nin 19 Mayıs Atatürk'ü Anma, Gençlik ve Spor Bayramı etkinlikleri çerçevesinde düzenleyeceği Şehitkamil Basketbol Gençlik Kupası'nın kura çekimi ve teknik toplantısı Şehitkamil Belediyesi Atatürk Kültür ve Spor Merkezi'nde gerçekleştirildi.

Şehitkamil Belediyesi'nden yapılan açıklamaya göre, devlet okullarının katılımı ile gerçekleştirilecek Basketbol Gençlik Kupası'na 252 sporcu katılacak.

Şehitkamil Belediyesi, Gençlik ve Spor Bayramı etkinlikleri çerçevesinde düzenleyeceği basketbol kupası sonucunda birinci olan okulu akıllı tahta ve projeksiyon cihazı, 2'nci olan okul masaüstü bilgisayar, 3'üncü olan okulu ise lazer yazıcı ile ödüllendirecek.

Ayrıca turnuvaya katılan tüm sporcu ve antrenörlere turnuvanın anısını yaşatmak üzere katılım belgesi ve tişört verilecek.

Türkiye Basketbol Federasyonu Gaziantep İl Temsilcisi yardımcısı ve Federasyon teknik komiseri Özcan Koyunoğlu, Şehitkamil Belediyesi'nin kulüpler bazında yaptığı işlerle ve şampiyonlara yaptığı sponsorlukla her zaman yanlarında olduğunu belirtti.

Geçtiğimiz haftalarda Gaziantep'te gerçekleştirilen Anadolu Kupası'nda bir temsilcilerinin olması ve yine aynı şampiyonanın ana sponsorunun Şehitkamil Belediyesi'nin olması kendilerini gururlandırdığını ifade eden Koyunoğlu,

"Şehitkamil Belediyesi yine önümüzdeki günlerde ilimizde düzenlenecek ve Beşiktaş, Galatasaray, Fenerbahçe, gibi köklü basketbol ekiplerinin katılacağı Türkiye Şampiyonası'nın da sponsorları arasında. Ben bu vesile ile şahsım ve basketbol il temsilciğimiz adına Şehitkamil Belediye Başkanı Rıdvan Fadıloğlu'na ve kıymetli ekibine teşekkürlerimi sunmak istiyorum" dedi.

19 Mayıs Atatürk'ü Anma Gençlik ve Spor Bayramı etkinlikleri çerçevesinde düzenleyecekleri Basketbol Gençlik Kupası'na olan katılımın kendilerini mutlu ettiğini belirten Şehitkamil Belediye Başkanı Rıdvan Fadıloğlu ise sporun ve sporcuların her zaman yanında olduğunu kaydetti. Fadıloğlu 7-12 Mayıs 2012 tarihlerinde Atatürk Spor ve Kültür Merkezi'nde düzenlenecek Basketbol Gençlik Kupası musabakalarına tüm basketbol severleri davet etti. (AA)

Başkan Tahmazoğlu'ndan Mimarlar Odası'na ziyaret

Şahinbey Belediye Başkanı Mehmet Tahmazoğlu, Gaziantep Mimarlar Odası Başkanı Sıtkı Severoğlu ve yeni yönetim kurulu üyelerini ziyaret etti.

Şahinbey Belediyesi'nden yapılan açıklamaya göre, Başkan Tahmazoğlu ve Severoğlu ile üyeler, şehirde yapılan ve yapılacak olan mimari yapılar konusunda fikir alışverişinde bulundu.

Severoğlu, geçmişten günümüze Gaziantep'teki tarihi yapıların korunması, estetik görünüm ve bölgesel simgeler oluşturacak yapıların yapılması konusunda ısrarcı olduklarını belirtti. Tarihi dokunun korunması ve restorasyonu konularda belediyelerin çok güzel çalışmalar yaptığını ifade eden Severoğlu, "Bu şehirde yapıların korunması ve estetik görünümü noktasında daha güzel çalışmalar yapılması adına bizler her zaman işbirliğine hazırız" dedi.

Belediye Başkanı Tahmazoğlu ise şehir için yaptıkları tüm çalışmalara özen gösterdiklerini ifade etti.

Şehir adına güzel ve özel mimari eserler ortaya çıkması ve geri dönüşü olmayan hatalar yapmamak için titizlikle çalıştıklarını aktaran Tahmazoğlu, "Çünkü bizler başkanlığımız sonrasında da bu şehirde yaşayacağız" ifadelerini kullandı. (AA)

Hıdrellez Kültür ve Bahar Bayra

Gaziantep Valisi Ata: -"Hıdrellez, T dünyasında olduğu gibi ülkemizde sevinç ve coşkuyla kutlanmaktadır"

Gaziantep Valisi Erdal Ata, Hıdrellez'in Türk dünyasında olduğu gibi Türkiye'de de sevinç ve coşkuyla kutlandığını bildirdi.

Vali Ata, Hıdrellez Kültür ve Bahar Bayramı dolayısıyla yayımladığı mesajda, tarihi boyunca doğayla uyumlu ve iç içe bir hayat süren Türk milletinin bin yıllık tarihinin zengin kültürel miraslarından biri olan ve asırlardır kutlanan Hıdrellez'i özüne uygun olarak koruduğunu ve kuşaktan kuşağa aktardığını belirtti.

Halk arasındaki yaygın inanışa göre Hızır ve İlyas Peygamber'in yeryüzünde buluştukları gün olarak bilinen Hıdrellez'in bolluk, bereket ve sıcak yaz günlerinin habercisi olarak kabul edildiğini ifade eden Ata, şunları kaydetti:

"Farklı zamanlarda, farklı isimler altında kutlansa da Hıdrellez motiflerine pek çok yerde rastlamak mümkündür. Bugün, Türkiye'nin her yerinde coşkuyla kutlanan Hıdrellez, insanlara doğayla iç içe olmayı sevdiren, yardımlaşmayı destekleyici yönleri ve özellikleriyle yaşatılması ve geleceğe taşınması gereken güzel geleneklerimizden birisidir. Dostluğu, kardeşliği pekiştiren ve doğa sevgisini bizlere hatırlatan Hıdrellez Bayramı'nın Gaziantepli hemşehrilerime sağlık, mutluluk, huzur, kazanç ve uğur getirmesini diliyorum." (AA)

VEFAT EDENLER

ADI SOYADI	TAZİYE YE
Songül KALKAN	14 Nolu Taziye E
Hamo KILIÇ	Dutluca Köyü/ Oğuze

ELDE OFSET MATBAACILIK

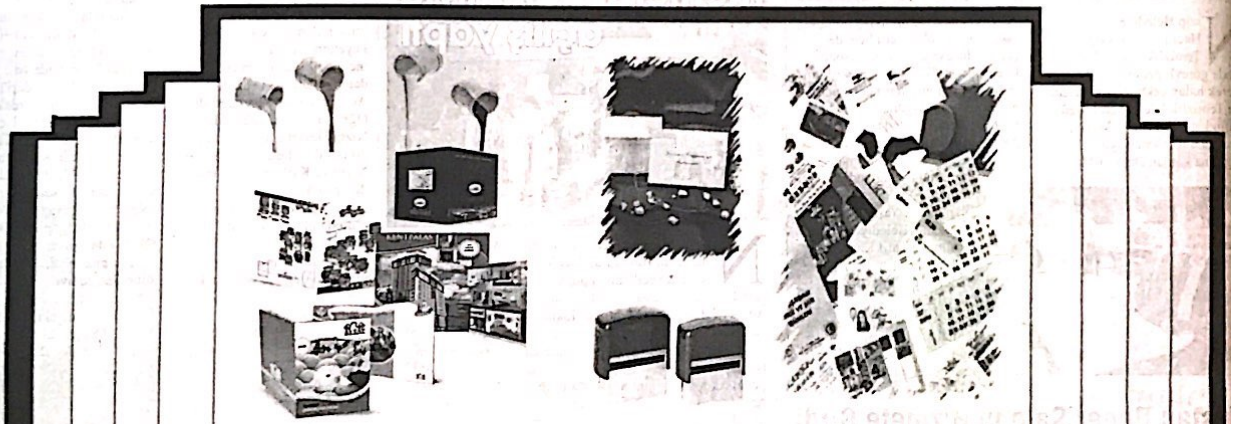

GAZETE, DERGİ, KİTAP, BROŞÜR, AFİŞ,
KARTVİZİT, KAŞE, BLOKNOT, TAKVİM

Tel :517 45 50 Fax: 517 60 76

Tahtani Mahallesi Necip Mahmut Cad.16/B NİZİP

CamScanner ile tarandı

...ugma Projesinin Faaliyetlerine Başlandı

Nizip Kaymakamı Yaşar Karadeniz, "Proje kapsamında Fevkanı Kilisesi içerisinde mozaik atölyesi, eğitim salonu sergi alanı ve oturma alanları oluşturulacaktır" dedi Kaymakam Karadeniz konuşmasında, "Proje bütçemiz 73.000 TL olup bütçemiz %100 hibe olarak Devlet Planlama Teşkilatı tarafından SODES programı kapsamında desteklenecektir.Proje kapsamında Fevkanı Kilisesi içerisinde mozaik atölyesi oluşturularak, "Sanatsal Mozaik" kursu düzenlenecektir. Kurs için başvurular 03.05.2012 - 10.05.2012 tarihleri arasında proje ortağımız Nizip Engelliler Derneğine yapılacaktır" dedi

Kaymakam Karadeniz, "Eğitimin süresi 4 ay'dır. 8'i engelli olmak üzere toplam da 12 kursiyer eğitim alacaktır. Eğitim sonunda Millî Eğitim onaylı sertifika verilecektir. Bununla beraber Kursiyerlere günlük 15 TL ödeme yapılacaktır" diye konuştu. (Haber Merkezi)

Kursiyer Olabilmek İçin Gerekli Şartlar:

1 -) 18-35 yaş aralığında olmak (Bay ve Bayan)

2 -) El becerisine sahip olmak

3 -) Özel Yetenek Sınavında başarılı olup, ilk 12 kursiyer arasında olmak

Özel Yetenek Sınavı;

Kurs Eğitmeni tarafından el becerilerine göre değerlendirme şeklinde yapılacaktır.

Özel yetenek sınavı:

11.05.2012 Cuma günü saat 9.00'da proje ortağımız Nizip Engelliler Derneğinde yapılacaktır.

Bu Yarışta Bizde Varız

Gençlik Hizmetleri ve Spor İlçe Müdürlüğü tarafından SODES projesi kapsamında yürütülen "Bu Yarışta Bizde Varız" adı altında Üniversitelerin BESYO bölümlerine hazırlık kurslarına katkıda bulunulması amacıyla ortaöğretim 12. Sınıflara yönelik Yetenek Yarışması 02-03 Mayıs 2012 tarihlerinde Nizip Kapalı Spor Salonunda düzenlendi.Nizip Gençlik Hizmetleri ve Spor İlçe Müdürü Ömer Faruk Yakar, yarışmada dereceye girenlere ödül verildiğini ifade etti. Ömer Faruk Yakar yaptığı açıklamada; "Amacımız yetenekli olan öğrencileri tespit edip üniversite özel yetenek sınavlarına hazırlamak, Öğrenci, Öğretmen ve velileri bilinçlendirmektir. Bu yıl sınava giren öğrencilerimizi Beden Eğitimi Öğretmeni olmaları yönünde bilinçlendirmektir" diye konuştu. (Haber Merkezi)

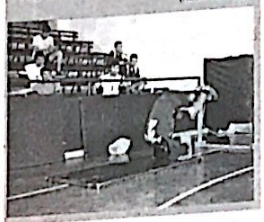

...n İlk Yerel Gazetesi
...İP GAZETESİ
...Kuruluş : 1968

NİZİP

GÜNLÜK SİYASİ BAĞIMSIZ GAZETE

...AYIS 2012 CUMA | www.nrlmedya.com | Fiyatı: 25 KRŞ

...NASİAD'dan ...rtak Akıl Toplantısı

...n Aktif Sanayici ve İş ...lamları Derneği ...rtak Akıl ...'yla sektörlerin ... masaya yatırıyor. ...fis mobilyaları ...r faaliyet gösteren ...cilerinin buluştuğu ...Zeugma Fırat Tanıtım ...Cafe Restoranda ...Nizip Kaymakamı Yaşar ... NASİAD Başkanı ...Arslan. Nasiad ...Kurulu Üyeleri ve ofis ...sektöründen firma ...katıldı.Akşam ...başlayan toplantıda ...en önemli problemleri ...tartışılırken, toplantı ...Kaymakam Yaşar ... Ofis Mobilyaları ...en eski ustalarından ... Çalışkan ve Edip ...plaket verdi.Daha ...konuşma yapan ... Karadeniz, ...sektörün en önemli ...den kalifiye eleman ...pazarın daralması, ...ihracatın ...ması ve meslek ...fis mobilyalarına yönelik bir bölümün olmamasının üzerinde durduk" dedi. Kaymakam Karadeniz, Ofis Mobilyaları sektöründe İlçemizin en eski ustalarından olan Mehmet çalışkan ve Edip Özer'e yaptıkları çalışmalarından dolayı bir teşekkür mahiyetinde plaket takdim etti" dedi.NASİAD Basın sözcüsü Onur Ekmekçi ise; "Ayda bir gerçekleştirdiğimiz bu toplantılarda ilçemizin ve sektörlerin önemli sorunları üzerinde duruyoruz" dedi. Ekmekçi; "Ortak akıl ile neler yapabileceğimizin istişaresini yapıyoruz ve bu şekilde ilçemize ve halkımıza daha yararlı işler yapacağımıza inanıyoruz" diye konuştu. (Haber Merkezi)

...700-012250 Seri nolu Sevk İrsaliyesini kaybettik, hükümsüzdür.
Şah-San Madeni Yağ. Nak. İnş.Tur. San. Tic. Ltd. Şti.

Yusuf Kocaman Türkiye Birincisi Oldu

24-29 Nisan 2012 tarihinde Antalya'da yapılan Ümitler Türkiye Taekwando Şampiyonası'nda 63 kiloda 130 kişi arasından Nizip Mehmet Akif Ersoy Halk Eğitim Merkezi Kursiyeri Taekwando Sporcusu Yusuf Kocaman Türkiye Birincisi oldu.Türkiye şampiyonu Yusuf Kocaman ve hocası Taekwando Öğretmeni Ali Gören Nizip Halk Eğitim Merkezi Müdürü Suna Sertpolat'ı ziyaret etti.Konuyla ilgili açıklama yapan Halk Eğitim Merkezi Müdürü Suna Sertpolat; "Kursiyerimiz üstün başarı göstererek Türkiye şampiyonu oldu" dedi Sertpolat konuşmasında; "Şampiyonumuza aldığı başarıdan dolayı kendisine ve onu eğiten öğretmenine teşekkürlerimi sunuyor başarılarının devamını diliyorum. dedi. Taekwando Öğretmeni Ali Gören ise, 130 kişi arasında 1. olan Yusuf Kocaman'ı tebrik ediyor başarılarının devamını diliyorum" dedi. Ali Gören; "Bizlerden desteğini esirgemeyen Nizip Kaymakamı Yaşar Karadeniz, Belediye Başkanı Hacı Fevzi Akdoğan, İlçe Gençlik ve Spor Müdürü Ömer Faruk Yakar ve Halk Eğitim Merkezi Müdürü Suna Sertpolat'a da çok teşekkür ediyorum" dedi. (Haber Merkezi)

"Bilgi Yarışması" Hazıklıkları Başladı

4 ve 5. sınıflar arasında yapılacak olan ve 45 okulun katılacağı "Bilgi Yarışması"nın kura çekimi, Müslüm Erdoğan İlköğretim Okulu Konferans Salonu'nda, Nizip Millî Eğitim Müdür vekili Abdullah Dağlı, Şube Müdürü Mehmet Ertekinoğlu ve Okul Müdürleri'nin katılımıyla gerçekleşti Toplantı sonrası bir açıklama yapan Millî Eğitim Şube Müdürü Mehmet Ertekinoğlu, 4. ve 5. Sınıflar arasında yapılacak olan Bilgi Yarışması'na 45 okulun katılacak" dedi. Şube Müdürü Ertekinoğlu; "Bilgi Yarışması'nın ilki 7 Mayıs 2012 Pazartesi günü Kapalı Spor Salonu'nda yapılacak Bilgi Yarışması'na katılacak öğrencilerimize daha şimdiden başarılar diliyorum" dedi. (Haber Merkezi)

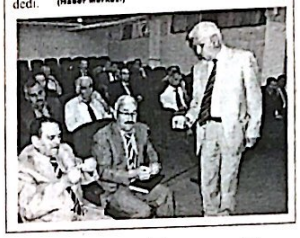

Kahvehane Bahçesinde Mayın Patladı: 1 Yaralı

Edinilen bilgiye göre, Karkamış Sınır Kapısına yakın bir kahvehanede çay içerek sohbet eden 4 arkadaşın yanına gelen Suriye uyruklu bir şahıs, yanında 'topuk mayını' olduğunu söyledi. Topuk mayınını inceleyen 4 arkadaş, merakını gidermek için mayını yere attı. Bu sırada olanları izleyen 25 yaşındaki E.B. isimli genç, "Bu mayın değil" diyerek sağ ayağıyla mayının üzerine basınca, mayın büyük bir gürültüyle patladı. Sağ ayak topuğu parçalanan, diğer ayağından da yaralanan E.B. hemen hastaneye kaldırıldı.Öte yandan görgü tanıkları polise verdikleri ifadede, 'Arkadaşlar ile kahvede oturup sohbet ediyorduk. O sırada Suriye uyruklu bir vatandaş geldi. Yanında bulundurduğu ve mayın olduğunu söylediği ceviz büyüklüğünde bir cisim gösterdi. Biz inanmadık ama o sırada masada oturan arkadaşlar elden ele dolaştırdığı mayını yere düşürdü. Arkadaşımız E. bilerek mayına bastı ve mayın büyük gürültüyle patladı" dediler.Olay yerine giden polis ekipleri çevreye sıçrayan parçaları tek tek topladı. Olayla ilgili soruşturma sürdürülüyor. (Haber Merkezi)

CamScanner ile tarandı

Başarıda moral ve motivasyon

Zirve Üniversitesi Kültür ve Medeniyet Kulübü, "Başarıda moral ve motivasyon" konulu söyleşi düzenledi.

Üniversiteden yapılan açıklamaya göre, söyleşiye konuşmacı olarak katılan Gazi Üniversitesi Öğretim Üyesi aynı zamanda yazar olan Doç. Dr. Halit Ertuğrul, öğrencilere başarının 3 altın kuralını anlattı.

Zirve Üniversitesi öğrenci ve akademisyenleriyle bir araya gelen Ertuğrul, söyleşide, yazdığı kitaplardan yola çıkarak başarının adımları konusunda öğrencilere tavsiyelerde bulundu.

"Başarmak inanmaktır, yapmak istediğiniz işe önce gönlünüzü kalbinizi verin sonrası zaten meyvesidir illa dönüp sizi bulur" diyen Ertuğrul, şunları kaydetti:

"Başarının en büyük nedeni sevgiyle yapılan işlerdir. Yapılan işe olan aşk önemlidir. Özel hayat ve okul hayatı sonrası iş hayatını asla birbirine karıştırmayınız. İkisi arasındaki dengeyi kuramazsanız başarılı olamazsınız. Başarının üç temel altın kuralı vardır. Bu kurallar yerine getirildiği takdirde başarı kendiliğinden gelecektir."

Ertuğrul, mağdur bir ailenin çocuğu olduğunu belirterek, okul harçlığını çıkarmak için simit satıcılığı ve ayakkabı boyacılığı yaptığını dile getirdi.

Öğrencinin sınıfa girerken öğretmenden başka kimseyi dinlemeyeceğine dair kendi kendine söz vermesi gerektiğinin altını çizen Ertuğrul, açıklamasını şöyle tamamladı:

"Çünkü insan herkese yalan söyler ama kendine yalan söyleyemez. Bundan dolayı kendi kendine söz vermelidir. İkincisi ise anlatılanları not almalıdır. Son olarak ise derslerini tekrar etmelidir. Bir öğrenci eğer bu temel esasları yerine getirirse başarı kendiliğinden gelir. Çok önemli yerlere gelen insanlar sizden zeki değillerdi. Siz de bu üç temel esas üzerinde planlarınızı yaparsanız başarı kendiliğinden gelir."

Söyleşide, Halit Ertuğrul'a katılımlarından dolayı Rektör Yardımcısı Prof. Dr. Fatih Tekinmen, plaket verildi.

Programın sonunda hayranlarıyla bir araya gelen Ertuğrul, kitaplarını onlar için imzalayıp hatıra fotoğrafı çektirdi. (AA)

Araban'da trafik kazası: 2 yaralı

Araban'da meydana gelen trafik kazasında 2 kişi yaralandı.

Edinilen bilgiye göre, Araban Gaziantep kara yolunun 12. kilometresinde, Ahmet Kaya yönetimindeki 27 ZC 738 plakalı kamyonet, arızalanarak yol kenarında park eden iş makinasına çarptı.

Kazada yaralanan sürücü Ahmet Kaya ile yanında bulunan Ali Ekrem Doğan, olay yerine gelen 112 acil servis ekibi ile Gaziantep Dr. Ersin Arslan Devlet Hastanesine kaldırıldı.

Yetkililer, yaralılardan Ahmet Kaya'nın tedavisinin ayakta yapıldığını, Ali Ekrem Doğan'ın ise halen tedavi altında bulunduğunu, kazayla ilgili soruşturma başlatıldığını bildirdiler. (AA)

Başkan Şahin Batallı ihracatı değerlendirdi

Batallı:"İhracat trendimiz yükseliyor geçen yıla oranla yüzde 88 arttı"

Güneydoğu Anadolu Hububat, Bakliyat, Yağlı Tohumlar ve Mamulleri İhracatçı Birliği Başkanı Şahin Batallı, ihracat trendinin yükseldiğini, geçen yıla oranla yüzde 88 arttığını bildirdi. Batallı, yaptığı yazılı açıklamada, son zamanlarda ihracatta birlik olarak önemli ilklere imza attıklarını ifade etti.

Markalaşarak dünya piyasalarında etkili yer edinilebileceğini ve el birliğiyle markalaşma sürecinde bütün üyeleri desteklediklerini belirten Batallı, şunları kaydetti:

"Geçen yıla oranla ihracatta yüzde 90'a yakın bir artış gösterdik. 2011 yılı bölgemiz ve sektörümüz için olumlu özellikler taşıyan bir yıl olmuştur. İhracat trendimiz yükseliyor geçen yıla oranla yüzde 88 arttı. En fazla ihraç ettiğimiz ürün bitkisel sıvı yağ olarak kayıtlara geçerken, en fazla ihracat yaptığımız ülke ise Irak olmuştur.

Yeni kurulan 'Makarna, Bulgur, Baklıyat ve Mamulleri Tanıtım Grubu' nun aktif olarak çalışmasıyla beraber inanıyorum ki bu rakamlar daha da artacaktır. URGE destekli tanıtım gruplarında bütün firmalarımızın yer alması onların dünya ticaret ligine yükselmesinde önemli rol oynayacaktır. 2023 ihracat hedeflerine ulaşabilmek için bizler birlik olarak üyelerimizin gerek ulusal gerekse uluslararası arenalarda yönlendirilmeleri, dünya ticaret ligının koşullarına uyum sağlayabilmeleri için gerekli her türlü desteği vermekteyiz, vermeye de devam edeceğiz." (AA)

500 çocuk tiyatroda buluştu

Gaziantep Büyükşehir Belediyesi ve Türkiye Eğitim Gönüllüleri Vakfı'nın desteğiyle 500 çocuğa tiyatro izletildi.

Büyükşehir Belediyesi'nden yapılan yazılı açıklamaya göre, belediye tarafından tahsis edilen otobüslerle Onat Kutlar Tiyatro Salonu'na gelen çocuklar, Eti Çocuk Tiyatrosu'nun "Çizmeli Kedi" oyununu izledi.

Türkiye Eğitim Gönüllüleri Vakfı Gaziantep Parkı Yöneticisi Ümran Petekbaşı yaptığı açıklamada, 500 çocuğun katılımıyla gerçekleşen tiyatro gösterisinde çocukların keyifli dakikalar yaşadığını belirtti.

Çocuklar, tiyatronun ardından Gaziantep Mizyal Sanat Müzesi'nin "Uluslararası Çocuk Resim Yarışması Sergisi'ni" gezdi. (AA)

Hasan Kalyoncu Üniversitesi'nin gelecek vizyonu

Hasan Kalyoncu Üniversitesi Rektörü Prof. Doç. Dr. İbrahim Özdemir, küreselleşen dünyada her türlü sorunu çözmenin ve sürdürülebilir kalkınmanın anahtarının eğitim olduğunu bildirdi.

Hasan Kalyoncu üniversitesi'nden yapılan açıklamaya gore, Özdemir, Gaziantep'in farklı dinlerin, dillerin, ırkların, kültürlerin ve medeniyetlerin harmanladığı, asırlardır birlikte var olduğu tarihi İpek Yolu'nun en önemli kavşağında kurulmuş tarihi ve aynı zamanda modern bir şehri olduğunu ifade etti.

Gaziantep'in 2011 ekonomik göstergeleriyle 5 milyara ulaşan dolarlık ihracatını 2023'te 30 milyar dolara çıkarmayı hedeflediğini belirten Özdemir, şunları kaydetti:

"Dinamik ekonomisi ve sanayi sektörünün oluşturduğu muazzam istihdamı talebi yanında modern bir şehrin sunduğu cazibe ve imkanlar ile en çok göç alan illerimizden. Gaziantep'te eğitimin durumuna baktığımızda iç açıcı bir tablo ile karşılaşmıyoruz. Son zamanlardaki tüm çabalara rağmen, hala yeterli olmayan derslikler, kalabalık sınıflar, öğretmen eksiliği, çalışan çocuklar, sokak çocukları ve göçle birlikte oluşan diğer ciddi sorunlar çözüm beklemektedir."

21. yüzyılda eğitimin bir millet ve ülke için "olmak yada olmamak" sorunu haline geldiğini ifade eden Özdemir, açıklamasını şöyle sürdürdü:

"Küreselleşen dünyada her tür sorunu çözmenin ve sürdürülebilir kalkınmanın anahtarı eğitimdir. Daha doğrusu kaliteli eğitimdir. Bunun için de, eğitim ve öğretim sistemleri her yaştaki öğrencilerine yenilik için gereken çeşitli becerileri öğretecek ve geliştirecek şekilde düzenlenmelidir.

Dahası, öğrencilerine ekonomik ve toplumsal şartlara uyum sağlayabilecek şekilde, kendilerini yenileyecek ve güncelleştirecek şekilde esnek olmayı da öğretmelidir. Krizle baş etmenin veya en az zararla atlatmanın yolu insan sermayesine ve eğitime yatırımdan geçiyor. Sadece ekonomik krizi değil, modern toplumun karşı karşıya kaldığı diğer krizlerle de baş edebilmek için 'yenilikçi düşünen, yeni ürünler kadar, yeni çözümler sunan' kaliteli insan sermayesine ihtiyacımız var." (AA)

Gaziantep'te ticari araç sürücüleri bilgilendirildi

Türkiye Şoförler ve Otomobilciler Federasyonu Başkanı Apaydın, En büyük hedeflerinin, yol ve trafik güvenliği konusunda şoför esnafını bilgilendirmek ve bilinçlendirmek olduğunu söyledi.

Emniyet Genel Müdürlüğü ile Türkiye Şoförler ve Otomobilciler Federasyonu arasında imzalanan işbirliği protokolü kapsamında, ticari araç sürücülerinin bilgilendirilmesi ve bilinçlendirilmesi amacıyla Şehitkamil Kültür ve Kongre Merkezi'nde toplantı düzenlendi.

Toplantının açılışında konuşan Türkiye Şoförler ve Otomobilciler Federasyonu Başkanı Fevzi Apaydın, en büyük hedeflerinin yol ve trafik güvenliği konusunda şoför esnafını bilgilendirmek ve bilinçlendirmek olduğunu söyledi.

Karayolları Trafik Güvenliği Kurulu'nun 114. toplantısında alınan karar gereğince, ticari araç sürücülerinin trafik güvenliği konusunda bilgilendirmek, bilinçlendirmek, trafik kurallarına uyulması ve bu kulları alışkanlık haline getirilmesi konusunda bir proje hazırlandığını ifade eden Apaydın, şöyle konuştu:

"2008 yılında başladığımız bu eğitim faaliyetlerine yeni bir boyut kazandırmak amacıyla şoför esnafının trafik güvenliği konusunda bilinçlendirmek, bilgilerini tazelemek amacıyla 2011 yılında ticari araç şoförlerinin en çok kazaya karıştıkları iller başta olmak üzere 20 ilde eğitim toplantıları yapılmasına karar verildi. Bu eğitim toplantılarında en büyük hedefimiz yol ve trafik güvenliği konusunda şoför esnafını bilgilendirmek ve bilinçlendirmek."

Gaziantep Şoförler ve Otomobilciler Odası Başkanı Ünal Akdoğan da, Gaziantep'te çalışan toplu taşıma, taksi, minibüs, dolmuş, halk otobüsü şoförlerine verilecek eğitimin kent trafiğinin rahatlaması ve kazaların azılması konusunda ciddi yararlar sağlayacağı inancında olduğunu kaydetti.

Toplantıya, Gaziantep Valisi Erdal Ata, Emniyet Müdürü Süleyman Oğuz, İl Jandarma Alay Komutanı Kıdemli Albay Birol Şimşek, Şehitkamil Kaymakamı Mehmet Aydın, Gaziantep Esnaf ve Sanatkarlar Odası Birliği Başkanı Ömer Küsbeoğlu, İl Özel İdaresi Genel Sekreteri Cafer Yılmaz ve çok sayıda şoför esnafı katıldı. (AA)

NİZİP

Yıl: 44 Sayı: 6188 04 MAYIS 2012

BELDE RADYO, TV YAYINCILIK VE REKLAMCILIK A.Ş ADINA

İmtiyaz Sahibi
Osman ALPASLAN

Yazı İşleri Müdürü
Mehmet Metin İLİKSOY

Hukuk Danışmanı
Av. Murat DEMİR

Muhabirler
Ahmet ALPASLAN Şule DAYI

YAYIN TÜRÜ: GÜNLÜK YEREL SÜRELİ YAYIN

YÖNETİM YERİ: Saha Mah. Belediye İşhanı Kat.6 Nizip/Gaziantep
TEL: 0 342 517 20 63 - 517 63 20
FAX: 0 342 517 60 76

BASKI YERİ: Belde Ofset Matbaacılık
Adres: Tahtani Mah. Necip Mahmut Cad. 16/B
TEL: 0 342 517 45 50 FAX: 517 60 76

Gazetemiz Basın Konseyi ve Nizip Gazeteciler Cemiyeti Üyesidir

Nizip gazetesi'nde yayınlanan yazı, haber ve fotoğrafların tüm telif hakkı Belde Radyo Tv Yayıncılık A.Ş 'ye aittir. Kaynak gösterilerek dahi izinsiz kullanılamaz.

Nizip Gazetesi Basın Meslek İlkelerine Uymaya Söz Vermiştir. Makale ve köşe yazılarının sorumluluğu yazarlarına, reklamların sorumluluğu reklam verenlere aittir.

CamScanner ile tarandı

laylı, Gözyaşılı Tahliye

ntep'te Denetimli Serbestlik Yasası ile aynı mahallede oturan birlikte tahliye olunca cezaevi önü bayram yerine döndü.

ye Denetimli
lik Yasası ile aynı
de oturan 35 kişi
olunca cezaevi önü
döndü. Davul zurna
saatini
ğlar kalan
sması sırasında
dökuldü. Polisin
Hacıbaba
önlediği Şafak
aralarında
bilinen kişilerin de
kadar kişi.
ak, ve çeşitli
gibi iddialarla
Bu kişilerden 40'ı,
mecce tutuklandı.
sonucu mahkum
az tutukluluk
5 kişinin tahliyesi
ntep E Tipi
önünde hareketli
Sabahın erken
ibaren cezaevi
dan 500 kadar kişi
önünde halay çekip
ürek yakınlarını
erkek, çocukların

oluşturduğu mahkum yakınlarının, tutuklularla buluşması sırasında ise duygulu anlar yaşandı. Zaman zaman da araçlardan Yükselen Oyun havalarıyla kendilerinden geçerken coşan mahkum yakınları buluşma sırasında ise sevinç gözyaşı döktü. Buluşma yerine herkesin aynı anda akın etmesi nedeniyle izdiham yaşandı. Tahliye edilen mahallelilerini zılgıt eşliğinde karşılayarak kucaklayan mahkumlar, yakınlarıyla halay çekip evlerine gitti. Bu ilginç buluşma çevredekiler tarafından şaşkın gözlerle izlendi. Hacıbaba Mahallesi sakinleri, eğlencelerine mahallelerinde devam etmek üzere cezaevinin önünden ayrıldı (Haber Merkezi)

hinbey Belediye Başkanı Tahmazoğlu:

nacımız vatandaşımızın rahat ve huzurlu ortamda alışverişini yapmasını sağlamak"

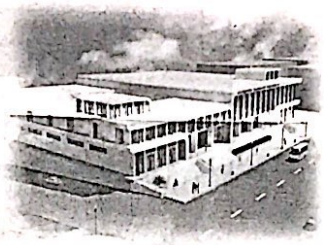

ey Belediye Başkanı Mehmet Tahmazoğlu, zım vatandaşın rahat ve huzurlu bir ortamda yapmasını sağlayacak semt pazarlarının çok önem verdiklerini belirtti.

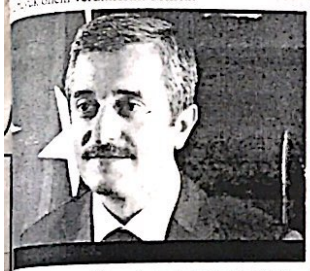

ğı açıklamada, yapımına başladıkları Pazarı'nın inşaat çalışmalarının devam ettiğini

ce 2 uzay çatılı pazar yerinin olduğunu ğlu, şunları kaydetti:
olarak 6 semt pazar yeri projelendirdik.
Deniz Uzay Çatılı Pazar alanımız
nda çevre düzenlemesi yapılıyor. Yine
den Güneykent Pazar alanımızın inşaatı
devam ediyor. Yapımına başladığımız
mız ise Güneş Mahallesi'nde. Burasını
haftalarda tamamlayarak esnafımızın ve
hizmetine sunacağız.
eli kapalı pazar alanı olmadığı için pazarcı
aralarında pazar açıyor. Hem pazarcımız
mız yazın tozdan kışın yağmur ve
dur oluyor. Esnafımızın ve vatandaşımızın
ermek için Deniz, Güneş, Güneykent,
ya ve Kılınçoğlu Mahalleleri olmak üzere 6
mız tamamlandığında bu sorunlar çözüme

Pazarı'nın 3 bin 820 metre kare alana sahip
den Tahmazoğlu, pazar alanında zabıta
alanının sürekli kullanılması ve gençlerin
in 2 adet basketbol oyun alanı olacağını ve
pazar alanının haftada sadece bir gün değil
hizmet vermiş olacağını kaydetti. (AA)

Kursiyerin başarısı

Araban Halk Eğitim Merkezi Müdürlüğü (HEM) tarafından Emirhaydar köyünde açılan kursa giden 46 yaşındaki dokuz çocuk annesi Emine Güneş, okumu yazmayı 1,5 ay gibi kısa bir sürede öğrendi.

Araban Kaymakamı Emre Nebioğlu, köy ziyareti sırasında kursta ziyaret ettiği Emine Güneş'in kısa bir sürede okuma yazmayı öğrenmiş olmasından dolayı çok mutlu olduğunu belirtti.

Güneş, Kaymakam ile yaptığı sohbet sırasında, yetim büyüdüğü için okula gidemediğini, bu nedenle çok büyük sıkıntılar çektiğini, şimdi ise açılan kursa katılarak okuma yazmayı öğrendiği için çok mutlu olduğunu söyledi. Kaymakam Nebioğlu ise 1,5 ay gibi kısa bir sürede okuma yazmayı öğrenen Emine Güneş'e teşekkür ederek, şunları dile getirdi:

"İlçemizde okuma yazmaz oranını bu çalışmalarımızla en asgari düzeye indirmeye çalışıyoruz. Halk Eğitim Merkezi Müdürlüğümüz bünyesinde açtığımız 1. kademe okuma yazma kurslarımızda, Emirhaydar köyündeki 9 çocuk annesi Emine Güneş gibi kısa sürede okuma yazmayı öğreniyor. Bugüne kadar hiç okuma yazması olmayan 9 çocuk annesinin okuma yazma öğrenmesi beni fazlasıyla mutlu etti. Bölgemizde açtığımız kurslar bölge insanımızın sosyal hayata bakışında olumlu değişiklikler oluşturuyor." (AA)

GTO heyeti Çin Halk Cumhuriyeti'nde

GTO Başkanı Mehmet Aslan: -"Ortadoğu, Kuzey Afrika ve Akdeniz ülkelerini kapsayan hedef pazarlara her iki ülkenin firmaları sağlanacak işbirlikleri sonucunda birlikte açılabilirler"

Gaziantep Ticaret Odası (GTO) Başkanı Mehmet Aslan, Türkiye ve Çin'in hedef pazarlara birlikte açılabileceklerini belirtti.

GTO'dan yapılan yazılı açıklamaya göre, GTO üyeleri, Çin Halk Cumhuriyeti'ne düzenlenen gezide Pekin'de 2 gün süreyle çeşitli temaslarda bulunuldu.

GTO Başkanı Aslan'ın yanı sıra Gaziantep Organize Sanayi Bölgesi Başkanı Cahit Nakiboğlu, Nizip Ticaret Odası Başkanı Mehmet Özyurt'un da aralarında bulunduğu heyet, Pekin programı çerçevesinde ilk olarak Çin Uluslararası Dış Ticareti Geliştirme Konseyi Genel Merkezi'ni ziyaret etti.

Ziyarette GTO heyeti, Çin Uluslararası Dış Ticareti Geliştirme Konseyi Başkan Yardımcısı Lucia Lee ve ilgili bölümlerin müdürleriyle bir araya geldi.

Açıklamada görüşlerine yer verilen GTO Yönetim Kurulu Başkanı Aslan, iki ülke arasında ilişkileri geliştirmeye yönelik yürütülen çalışmalar kapsamında, Çin Halk Cumhuriyeti'ne geniş katılımlı bir ziyaret gerçekleştirdiklerini ifade etti.

Gaziantep'in stratejik konumu, sanayisi ve ticari potansiyeli hakkında bilgi veren GTO Başkanı Aslan, "Özellikle Ortadoğu, Kuzey Afrika ve Akdeniz ülkelerini kapsayan hedef pazarlara her iki ülkenin firmaları sağlanacak işbirlikleri sonucunda birlikte açılabilirler. Çin ve Türkiye potansiyele sahiptir. Çünkü artık karşılıklı ticaretin bir adım ileri taşınması, ortak yatırımlar ve işbirlikleri ile hedef pazarlara birlikte açılmalıyız. Bu anlamda önümüzdeki dönemde atılacak adımlar ve gerçekleştirilecek birliktelik iki ülkenin de yararına olacaktır" dedi.

Aslan, Çin Halk Cumhuriyeti ile Türkiye arasındaki ticaret hacminin 2011 yılında yaklaşık 25 milyar dolar civarında olduğuna dikkati çekerek, şunları kaydetti:

"Ulaşılan bu rakamları yeterli bulmamakla birlikte, önümüzdeki dönemde bu rakamın iki katına çıkarılması gerektiğini düşünüyoruz. Bunu yaparken ticaret hacminin her iki ülkeyi de memnun edecek seviyelere gelmesi için en azından kendi adımıza üzerimize düşeni yapma gayreti içerisinde olacağız. Çünkü şuan itibariyle iki ülke arasındaki ticaret hacminde Türkiye'nin aleyhine bir durum söz konusu. Zamanla yürütülecek çalışmalarla bu durumun da giderilebileceğine inanıyoruz. Bu yönde yürütülecek çalışmalara GTO olarak her türlü katkıyı sunmaya hazırız. Heyetimizin Çin Halk Cumhuriyeti'ne gerçekleştirdiği ziyaretin temel amaçlarından birisi de budur."

Çin Uluslararası Dış Ticareti Geliştirme Konseyi Başkan Yardımcısı Lucia Lee ise ziyaretten duydukları memnuniyeti dile getirdi.

Ziyarette ayrıca yeni dönemde yapılabilecek ikili görüşme organizasyonları, işbirliği ortak yatırımlar ve ticaret konularında görüşmelerde bulunulurken, gelecek dönemde karşılıklı olarak her iki ülke işadamlarının bir araya getirilmesi yönünde görüş birliğine varıldı.

GTO heyetinin Çin Halk Cumhuriyeti'ndeki temaslarını Guangzhou ve Shangai'de sürdürecekleri bildirildi. (AA)

Özel Sanko Okulları Satranç Turnuvası

Turnuva, 660 öğrencinin katılımıyla yapıldı

Özel Sanko Okulları'nın, Satranç Federasyonu Gaziantep İl Temsilciliği'nin desteğiyle 10'ncu kez düzenlediği satranç turnuvası, 14 farklı kategoride 660 öğrencinin katılımıyla gerçekleştirildi.

Okuldan yapılan açıklamaya göre, Abdulkadir Konukoğlu Spor ve Kültür Merkezi'nde 89 ödülün dağıtıldığı törenin açılış konuşmasını yapan Özel Sanko Okulları Genel Müdür Yardımcısı Ahmet Tilfarlıgil, satranç sporunun çocuk ve gençlerde başta zihinsel olmak üzere her türlü gelişime katkı sağladığını ifade etti.

ABD Satranç Federasyonu tarafından yapılan araştırma sonuçlarına göre, satrancın okuma yeteneği ve konsantrasyonu artırdığını, satranç oynayan öğrencilerin sınav sonuçlarında oynamayanlara göre 3 katı kadar yüksek sonuçlar aldığının saptandığının altını çizen Tilfarlıgil, "Özel Sanko Okulları olarak satranç sporuna çok önem veriyoruz. Türkiye Satranç Milli Takımı'nda oyunca bulundurmaktan kıvanç duyuyoruz" dedi.

Konuşmaların sonunda öğrencilere ödülleri Milli Eğitim Müdür Yardımcısı Ali Rıza Ergün, Şehitkamil İlçe Milli Eğitim Müdürü Mehmet Yağcı, Şahinbey İlçe Halk Kütüphanesi Müdürü Yüksel Polat, Özel Sanko Okulları Genel Müdürü Murat Köylüoğlu, Türkiye Satranç Federasyonu Yönetim Kurulu Üyesi Fatih Ekinci ve Özel Sanko İlköğretim Müdürü Handan Şahintaş tarafından verildi.

14 ayrı kategoride yapılan turnuvayı birincilikle tamamlayan öğrencilere kupa, madalya ve başarı belgesi verildi. (AA)

CamScanner ile tarandı

Spor Toto Kupası (B) Grubu

Stat: Kamil Ocak Hakemler: Koray Gençerler xx, Deniz Turgut xx, Volkan Akçıt xx Gaziantepspor: Eray x, Elyasa x, Kerim xx (Dk. 79 Çetin x), Bekir xxx, Cenk xx, Şenol x, Serdar x, Binya x, Yasin xx, Popov xxx (Dk. 87 İhsan -). Taşkın x (Dk. 67 Tufan x) Medical Park Antalyaspor: Orkun x, İbrahim x, Tita xxx, Uğur x, Ali Zitouni x, Mimey x, Janda x (Dk. 69 Hüseyin x), Deniz xx, Radeljic xx, Sinan x (Dk. 62 Doğa x), Mehmet x Goller: Dk. 9 Popov, Dk. 45 Bekir, Dk. 81 Cenk (Gaziantepspor), Dk. 64 Tita (Medical Park Antalyaspor) Sarı kartlar: Dk. 88 Binya (Gaziantepspor), Dk. 81 Mehmet (Medical Park Antalyaspor)

TIBBİ CİHAZ SATIN ALINACAKTIR

Devlet Hastanesi -Nizip

25 Kalem Tıbbi Cihaz Alımı alımı 4734 sayılı Kamu İhale Kanununun 19 uncu maddesine göre açık ihale usulü ile ihale edilecektir. İhaleye ilişkin ayrıntılı bilgiler aşağıda yer almaktadır:

İhale Kayıt Numarası : 2012/52838

1-İdarenin

a) Adresi : Fatih Sultan Mahallesi Barak Sokak 52 27700 NİZİP GAZİANTEP

b) Telefon ve faks numarası : 3425175400 - 3425180032

c) Elektronik Posta Adresi : gaziantepdhs2@hotmail.com

ç) İhale dokümanının görülebileceği internet adresi (varsa) : https://ekap.kik.gov.tr/EKAP

2-İhale konusu malın

a) Niteliği, türü ve miktarı : İhalenin niteliği, türü ve miktarına ilişkin ayrıntılı bilgiye EKAP'ta (Elektronik Kamu Alımları Platformu) yer alan ihale dokümanı içinde bulunan idari şartnameden ulaşılabilir.

b) Teslim yerleri : Hastane Ayniyat Saymanının gösterdiği yerdeki bölümlere kurulucaktır.

c) Teslim tarihleri : Sözleşme yapıldıktan sonra hastane idaresinin bilgisi dahilinde 30 takvim günü içerisinde teslim edilecektir

3- İhalenin

a) Yapılacağı yer : Fatih Sultan Mah Barak Sok No:52 Nizip / Gaziantep

b) Tarihi ve saati : 30.05.2012 - 10:00

4. İhaleye katılabilme şartları ve istenilen belgeler ile yeterlik değerlendirmesinde uygulanacak kriterler:

4.1. İhaleye katılma şartları ve istenilen belgeler:

4.1.1. Mevzuatı gereği kayıtlı olduğu Ticaret ve/veya Sanayi Odası ya da ilgili Esnaf ve Sanatkarlar Odası belgesi,

4.1.1.1. Gerçek kişi olması halinde, ilk ilan veya ihale tarihinin içinde bulunduğu yılda alınmış, ilgisine göre Ticaret ve/veya Sanayi Odasına ya da ilgili Esnaf ve Sanatkarlar Odasına kayıtlı olduğunu gösterir belge,

4.1.1.2. Tüzel kişi olması halinde, ilgili mevzuatı gereği kayıtlı bulunduğu Ticaret ve/veya Sanayi Odasından, ilk ilan veya ihale tarihinin içinde bulunduğu yılda alınmış, tüzel kişiliğin odaya kayıtlı olduğunu gösterir belge,

4.1.2. Teklif vermeye yetkili olduğunu gösteren imza beyannamesi veya imza sirküleri,

4.1.2.1. Gerçek kişi olması halinde, noter tasdikli imza beyannamesi,

4.1.2.2. Tüzel kişi olması halinde, ilgisine göre tüzel kişiliğin ortakları, üyeleri veya kurucuları ile tüzel kişiliğin yönetimindeki görevlileri belirten son durumu gösterir Ticaret Sicil Gazetesi, bu bilgilerin tamamının Ticaret Sicil Gazetesinde bulunmaması halinde, bu bilgilerin tümünü göstermek üzere ilgili Ticaret Sicil Gazeteleri veya bu hususları gösteren belgeler ile tüzel kişiliğin noter tasdikli imza sirküleri,

4.1.3. Şekli ve içeriği İdari Şartnamede belirlenen teklif mektubu

4.1.4. Şekli ve içeriği İdari Şartnamede belirlenen geçici teminat.

4.1.5. İhale konusu alımın tamamı veya bir kısmı alt yüklenicilere yaptırılamaz.

4.1.6. Tüzel kişi tarafından iş deneyimini göstermek üzere sunulan belgenin, tüzel kişiliğin yarısından fazla hissesine sahip ortağına ait olması halinde, Türkiye Odalar ve Borsalar Birliği veya yeminli mali müşavir ya da serbest muhasebeci mali müşavir veya noter tarafından ilk ilan tarihinden sonra düzenlenen ve düzenlendiği tarihten geriye doğru son bir yıldır kesintisiz olarak bu şartın korunduğunu gösteren belge, standart forma uygun belge,

4.2. Ekonomik ve mali yeterliğe ilişkin belgeler ve bu belgelerin taşıması gereken kriterler:

İdare tarafından ekonomik ve mali yeterliğe ilişkin kriter belirtilmemiştir.

4.3. Mesleki ve Teknik yeterliğe ilişkin belgeler ve bu belgelerin taşıması gereken kriterler:

4.3.1. İş deneyim belgeleri:

Son beş yıl içinde bedel içeren bir sözleşme kapsamında kesin kabul işlemleri tamamlanan ve Teklif edilen ocdelin % 40 oranından az olmamak üzere ihale konusu iş veya benzer işlere ilişkin iş deneyimini gösteren belgeler.

4.3.2. Satış sonrası servis, bakım ve onarıma ilişkin belgeler:

Teklif edilen cihazlar en az iki (2) yıl süreyle kullanıcı hatasına bağlı olmayan , montaj ve imalat hatalarına karşı garantili olacak , teklif veren firmalar , imalatçı firmanın vermiş olduğu 2012 yılında noter onaylı Garanti belgesini teklife ekleyeceklerdir.Garanti süresinin dolmasından sonraki 10 yıl boyunca ücreti karşılığı yedek parça temini , servis garantisi ve yedek parça fiyat listesini ihale komisyonuna verilecektir.Teklif veren firmalar , imalatçı firmanın vermiş olduğu 2012 yılında noter onaylı 10 yıllık yedek parça ve servis temini Garanti belgesi tekliflere eklenecektir.

4.3.3. Tedarik edilecek malların numuneleri, katalogları, fotoğrafları ile teknik şartnameye cevapları ve açıklamaları içeren doküman:

1-Satıcı firma tarafından verilen tekliflerdeki Teknik şartnameye cevapların , madde sıra numarasına göre hazırlanması ve istenen özellikler ile ilgili hükümlere açıklayıcı cevaplar verilmesi gerekmektedir. 2- Teklifler ile birlikte tanıtıcı broşür ve kataloların verilmesi ve teklif edilen malzemelerin Şartnameye Uygunluk Belgesinde belirtilen özelliklerinin kataloglar ile teyit edilmesi gerekmektedir.

4.4. Bu ihalede benzer iş olarak kabul edilecek işler:

4.4.1. Kamu veya Özel Sağlık Kuruluşlarında satılan Tıbbı Sarf Malzeme ve Tıbbi Cihaz Alımı benzer iş olarak kabul edilecektir.

5. Ekonomik açıdan en avantajlı teklif sadece fiyat esasına göre belirlenecektir.

6. İhaleye sadece yerli istekliler katılabilecektir.

7. İhale dokümanının görülmesi ve satın alınması:

7.1. İhale dokümanı, idarenin adresinde görülebilir ve 250 TRY (Türk Lirası) karşılığı Satın Alma Bölümü adresinden satın alınabilir.

7.2. İhaleye teklif verecek olanların ihale dokümanını satın almaları veya EKAP üzerinden e-imza kullanarak indirmeleri zorunludur.

8. Teklifler, ihale tarih ve saatine kadar Nizip Devlet Hastanesi Baştabipliği adresine elden teslim edilebileceği gibi, aynı adrese iadeli taahhütlü posta vasıtasıyla da gönderilebilir.

9. İstekliler tekliflerini, mal kalem-kalemleri için teklif birim fiyatlar üzerinden vereceklerdir. İhale sonucu, üzerine ihale yapılan istekliyle her bir mal kalemi miktarı ile bu mal kalemleri için teklif edilen birim fiyatların çarpımı sonucu bulunan toplam bedel üzerinden birim fiyat sözleşme imzalanacaktır.

Bu ihalede, kısmi teklif verilebilir.

10. İstekliler teklif ettikleri bedelin %3'ünden az olmamak üzere kendi belirleyecekleri tutarda geçici teminat vereceklerdir.

11. Verilen tekliflerin geçerlilik süresi, ihale tarihinden itibaren 75 (Yetmiş Beş) takvim günüdür.

12. Konsorsiyum olarak ihaleye teklif verilemez.

Op. Dr. Mehmet Cengiz ÖZTOP
Baştabip

Gaziantepspor: 3 - Medical Park Antalyaspor

Spor Toto Kupası (B) Grubu'ndaki maçta Gaziantepspor, Medical Park Antalyaspor'u 3-1 yendi. 9. dakikada Kerim'in sağ kanattan ceza sahasına ortaladığı topu, Popov kafayla filelere yolladı: 1-0

36. dakikada ceza sahasında topla buluşan Taşkın, Bekir'e pas verdi. Bekir'in sert şutunda top, az farkla auta çıktı.

45. dakikada Popov'un sağ kanattan ceza sahasına gönderdiği topu alan Bekir, meşin yuvarlığı ağlarla buluşturdu: 2-0

64. dakikada Medical Park Antalyaspor'un kazandığı serbest vuruşu kullanan Tita, takımının tek golünü kaydetti: 2-1

70. dakikada sağ kanattan Tufan'ın ortaladığı topa Bekir kafayla vurdu. Meşin yuvarlak az farkla auta çıktı.

81. dakikada Gaziantepspor'un kazandığı serbest vuruşu kullanan Cenk Tosun, topu ağlara yolladı: 3-1

Karşılaşma, ev sahibi takımın 3-1 üstünlüğüyle sona erdi. (AA)

Gaziantepspor Teknik Direktörü Karaman

"İlk 45 dakika takımımız adına iyi ikinci yarı vasattı

Gaziantepspor Teknik Direktörü Hikmet Karaman, turnuvanın oynatmadıkları futbolcular ve A2'de oynayan futbolcular adına faydalı olacağını düşündüklerini belirtti.

Spor Toto Kupası (B) Grubu'nda 3-1 kazandıkları Medical Park Antalyaspor karşılaşmasının ardından basın açıklaması yapan teknik direktör Hikmet Karaman, turnuvaya farklı kadroyla başladıklarını, rakiplerinin ideal 11'e yakın kadrolarla maça çıktığını gördükçe bu maça 4 - 5 as futbolcuyu çağırdıklarını ifade etti. Karaman, "Turnuvanın, oynatmadığımız futbolcular ve A2'de oynayanlar adına faydalı olacağını düşünüyoruz" dedi.

Bugünkü maçla ilgili görüşlerini dile getiren Karaman, "İyi bir maç oldu. Özellikle ilk 45 dakika açısından... Mükemmel bir ikinci gol var. İlk 45 dakika takımımız adına iyi, ikinci yarı vasattı. Bundan sonraki maçları en iyi şekilde tamamlamak istiyoruz" diye konuştu. (AA)

Medical Park Antalyaspor Teknik Direktörü Özdilek

"Maçın başında ve ilk devrenin sonunda gol yememiz, bizi oyunun dışına attı"

Medical Park Antalyaspor Teknik Direktörü Mehmet Özdilek de "Maçın başında ve ilk devrenin sonunda gol yememiz, bizi oyunun dışına attı. İkinci yarı daha derli topluyduk. 2-1'i yakaladık ki o ara 2-2'yi de yakalayabilirdik ama başaramadık. Her şey lehimize giderken frikikten gol yedik ve 3-1 mağlup olduk" şeklinde konuştu.

Her maçtan sonra grupta puan durumunun değiştiğini dile getiren Özdilek, önlerinde 2 maç olduğunu hatırlatarak, bu maçları kazanıp süreci tamamlamak istediklerini kaydetti. (AA)

Büyükşehir finale doğru ilerliyor

Gaziantep Büyükşehir Belediye Basketbol takımı kendi evinde kazanmaya devam ediyor.

Türkiye Erkekler Basketbol 2. Ligi'nde mücadele eden Gaziantep Büyükşehir Belediyesi Basketbol takımı Play Off çeyrek final 2. müsabakasında karşılaştığı Maliye Milli Piyangoyu kendi sahasında bir defa daha yenip seriyi 2-0'la geçerek yarı finale adını yazdırmayı başardı.

Gaziantep'in mavi beyazlı ekibi Kamil Ocak Spor Salonu'nda, Ankara Maliye Milli Piyango takımı ile oynadığı maçı 69-62 kazandı.

Kamil Ocak Kapalı Spor Salonu'nda taraftarlarının büyük desteğini alan mavi beyazlılar Antabia Giovente Waller'in 19 sayı ile yıldızlaştığı karşılaşmanın sevinin taraf olurken, Büyükşehir'in Beko 1. Lig yolunda sadece iki maçı kaldı.

Karşılaşmaya Erden Eryüz, Mesut Ademoğlu, Umut Durmuş, Hadi Doğan ve Antabia Giovente Waller beşlisiyle başlayan Gaziantep Büyükşehir Belediyespor karşılaşmayı 69-62 tamamlayarak finale adını yazdıran ekip oldu.

Taraftarların yoğun ilgisine teşekkür eden Gaziantep Büyükşehir Belediye Başkanı ve Büyükşehir Belediyespor Onursal Başkanı Dr. Asım Güzelbey, iyi mücadele eden oyuncuları kutladı ve hedeflerinin 1. lig olduğunu ifade etti. (AA)

Yitik : Nüfus Cüzdanımı kaybettim hükümsüzdür. Emrah ARI
Yitik : Nüfus Cüzdanımı kaybettim hükümsüzdür. Yalçın EKMEKÇİ

VEFAT EDENLER

ADI SOYADI	TAZİYE YERİ
Abdurahman ÖZTÜRK	9 Nolu Taziye Evi

CamScanner ile tarandı

Nizip'te İntihar Girişimi

Edinilen Bilgiye göre, 24 yaşındaki Hasan O. isimli şahıs bunalıma girdiği iddiasıyla Gaziantep-Şanlıurfa Karayolu üzeri Ticaret Borsası yakınlarında bulunan 5 metre yüksekliğindeki tren köprüsünün üzerine çıkarak intihar etmek istedi. Bu sırada yoldan geçen sürücüler, köprünün üzerinde bir kişinin

olduğunu görünce durumu Polise bildirdi. Olay yerine gelen Nizip İlçe Emniyet Müdürlüğü Ekipleri köprünün korkuluklarından sarkan Hasan O'nun Yanına gelerek onu ikna etmeye çalıştı. Ancak Polisi karşısında gören şahıs yanında bulundurduğu jilet ile kolunu keserek polisin yaklaşmasına izin vermedi. Polis köprüden atlamak isteyen Hasan O'yu sigara vererek sakinleştirmeye çalıştırdı. Olay yerine gelen sağlık ekipleri ve Nizip Belediyesi İtfaiye ekipleri tedbir alarak hazır bekletildi. Yarım saat süren ikna çabası sonuç vermeyince o sırada çevrede bekleyen Tahsin Kaya isimli bir vatandaş köprüden atlamak isteyen kişinin dalgınlığından istifade ederek yaptığı hamle ile arkadan gelerek kurtardı. Köprüden indirilmeye çalışılırken sinir krizi geçiren Hasan O.'ya sağlık görevlilerin müdahalesinin ardından tedavi edilmek üzere Ambulans ile Nizip Devlet Hastanesi'ne götürüldü. Yapılan tedavinin ardından ifadesi alınan Hasan O. Serbest bırakıldı. (Haber Merkezi)

Nizip'in İlk Yerel Gazetesi
NİZİP GAZETESİ
1968

NİZİP

GÜNLÜK SİYASİ BAĞIMSIZ GAZETE

KASIM 2012 PERŞEMBE
www.nrlmedya.com
Fiyatı: 25 KRŞ

Suriye'deki olaylar

İslahiye'deki çadır kente kalan 420 Suriyeli, ülkelerine dönmek için ilçeden ayrıldı. Eski Tekel tütün deposu alanındaki çadırkente yerleştirilen Suriyeliler 'den, çoğunluğunu gençlerin oluşturduğu 420 kişi, yetkililere başvurarak ülkelerine dönmek istediklerini bildirdi. İşlemlerinin ardından söz konusu kişiler minibüslerle İslahiye'den ayrıldı. Ülkelerine dönmek üzere Hatay'ın Reyhanlı ilçesine gidecekleri belirtilen Suriyeliler, Türkiye'ye ve kamp yetkililerine kendilerine gösterilen misafirperverlikten dolayı teşekkür etti.

420 Suriyelinin ayrılmasının ardından İslahiye'deki çadırkentte kalan Suriyeli sayısının 5 bin 843 olduğu bildirildi. (AA)

AK Parti İl Yönetiminden Ziyaret

İl Başkanı Ahmet Ak Parti İl Yönetimi ziyaret Teşkilatı ile görüşmeler karşılıklı fikir alışverişinde bulundu. Ak Parti İl Başkanı Ahmet Ak konuşma yaptıkları hizmetlerden dolayı teşekkür etti. Toplantıya yanı sıra Gaziantep İl Yönetimi, Nizip Belediye Başkanı Hacı Fevzi Akdoğan, Belediye Başkanları, AK Parti İl Genel Meclis Üyeleri ve çok sayıda

(Haber Merkezi)

Öğrencilere "Çocuk Sağlığı" konulu Konferans

Gaziantep Üniversitesi Nizip Eğitim Fakültesi Dekanı Prof. Dr. Mehmet Özaslan, Öğretim görevlileri, çok sayıda lise ve üniversite öğrencileri katıldı. Konferans sonunda Nizip Eğitim Fakültesi Dekanı Prof. Dr. Mehmet Özaslan, yaptığı konuşmalardan dolayı Prof Dr. Metin Kılınç'a plaket takdim etti.

(Haber Merkezi)

Önce Tekerlekli Sandalyeye Sonra Hapse Mahkum Oldu

Nizip ilçesinde kamyon şoförlüğü yapan Abdullah Dikilitaş (42), 2002'de bir yakınıyla İzmir'e giderken Kemalpaşa ilçesinde kaza geçirdi. Kamyonun devrildiği kazada yakını hayatını kaybetti, Dikilitaş ise kısmi felç geçirdi.

Tedavisinin ardından yüzde 94 çalışamaz raporu alan ve tekerlekli sandalyeye bağımlı olarak yaşamını sürdüren Dikilitaş hakkında İzmir'de dava açıldı. Sonuçlanan davada Dikilitaş, 2 yıl 1 gün hapse çarptırıldı. Cezası kesinleşen Dikilitaş, polis ekiplerince evinden alındı. Abdullah Dikilitaş ve yakınları bu esnada gözyaşlarını tutamadı.

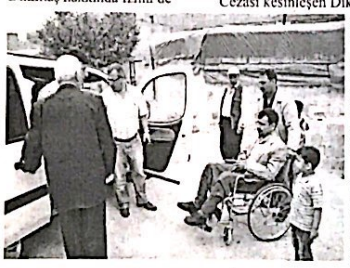

Dikilitaş, cezaevine götürülmeden önce gazetecilere yaptığı açıklamada, trafik kazası sonrasında felç olduğunu, kendisi ve ailesinin ihtiyaçlarını karşılamakta zorlandığını ifade etti. Cezaevinde ne yapacağını bilemediğini ifade eden Dikilitaş, "Kendi başıma hiçbir ihtiyacımı karşılayamıyorum. Onun için cezaevinde ne yapacağımı ve ihtiyaçlarımı nasıl karşılayacağımı bilmiyorum. Türkiye Cumhuriyeti vatandaşı olarak başta Cumhurbaşkanımız Abdullah Gül olmak üzere bana yardım edecek feryadımı duyacak herkesten yardım istiyorum" dedi. Sağlık kontrolü için Nizip Devlet Hastanesi'ne daha sonra Nizip Adliyesi'ne çıkarılan Dikilitaş, cezaevine gönderildi. (Haber Merkezi)

Babasını yaralayan kişiyi hastanede bıçakladı

Gaziantep'te bir genç, babasını yaralayan kişiyi hastanenin acil servisinde bıçakladı.

Alınan bilgiye göre, Kurbanbaba Mahallesi Aşık Mahsuni Şerif Caddesi'nde, dükkan komşusu olan Mehmet Kutlu (53) ile Kerim Aslan (48) arasında, araç park etme nedeniyle tartışma çıktı.

Tartışmanın kavgaya dönüşmesi üzerine birbirlerini darbeden Mehmet Kutlu ile Kerim Aslan, ambulanslarla farklı hastanelere kaldırıldı. Olayı duyup sinirlenen Kutlu'nun oğlu Ayhan Kutlu (23), Kerim Aslan'ın tedavi altına alındığı Dr. Ersin Arslan Devlet Hastanesi'ne gitti. Kapıdaki özel güvenlik görevlilerine de kendisini Kerim Aslan'ın akrabası olarak tanıtan Kutlu, içeri girdi. Kutlu, acil serviste tedavi gören Kerim Aslan'ı yatağında bıçakladı.

Aslan'ın çığlıkları üzerine odaya giren sağlık çalışanları ile güvenlik görevlileri, zanlıyı etkisiz hale getirdi. Kutlu, polis ekiplerince gözaltına alındı.

Kerim Aslan'ın hayati tehlikesinin bulunmadığı belirtildi.

Bu arada söz konusu hastanede bir süre önce Dr. Ersin Arslan da hasta yakının saldırısı sonucu hayatını kaybetmiş, bunun üzerine hastaneye doktorun adı verilmişti. (AA)

CamScanner ile tarandı

Gaziantep Valisi Erdal Ata:

"Özgür bir basın, demokratik ve çağdaş toplumların en önemli denetleyici kurumlarından biridir"

Gaziantep Valisi Erdal Ata, özgür bir basının demokratik ve çağdaş toplumların en önemli denetleyici kurumlarından biri olduğunu belirtti.

Vali Ata, 3 Mayıs Dünya Basın Özgürlüğü Günü'nü dolayısıyla yayımladığı mesajında, basının toplum için hayati öneme sahip olan bir görevi yerine getirdiğini ifade ederek şunları dile getirdi:

"Basının hem özgür hem de tarafsızlığı, bireyin ve toplumun haber alma ve bilgi edinme hakkını kullanmasına, kamuoyunun duygularını ve düşüncelerini objektif olarak yansıtmasına, bu suretle demokrasi ve insan haklarının ve temel hak ve özgürlüklerin gelişimine katkıda bulunuyor."

Vali Ata, şunları kaydetti:

"Türk basını, geçmişten günümüze çok zor şartlar altında görev yapmış, Kurtuluş Savaşımıza verdiği destekle çok önemli görevler ifa etmiş, Cumhuriyetimizin kuruluşundan bugüne kadar da ülkemizin demokratikleşme sürecine yoğun ve öncü çalışmalar yağınıştır. Gaziantep'teki yerel ve ulusal basın kuruluşlarının, vatandaşlarımızın haber alma hakkını; ilkeli, tarafsız, sorumlu gazetecilik anlayışı içerisinde yerine getirmeleri, toplumumuz tarafından takdirle karşılanmaktadır.

Kamuoyunun doğru bilgilendirilmesi, yapılan hizmetlerin vatandaşlarımıza yansıtılması ve sorunların çözülmesinde çok önemli bir kamu hizmeti üstlenen ilimizdeki tüm basın yayın kuruluşlarımıza ve basın mensuplarımıza, görevlerini duyarlı bir şekilde yerine getirdikleri için takdir ve teşekkürlerimi sunuyor, bu düşüncelerle Dünya Basın Özgürlüğü Günü'nü kutluyorum." (AA)

Başbakan Yardımcısı Beşir Atalay

"Suriyeli kardeşlerimize karşı Türkiye insani görevin kardeşlik görevini en iyi şekilde yerine getiriyor"

Başbakan Yardımcısı Beşir Atalay, Türkiye'nin Suriyelilere karşı insani ve kardeşlik görevini en iyi şekilde yerine getirdiğini belirtti.

Atalay, Kilis'teki temaslarının ardından, Gaziantep'in İslahiye ilçesinde Suriyeliler için kurulan çadır kenti de ziyaret etti.

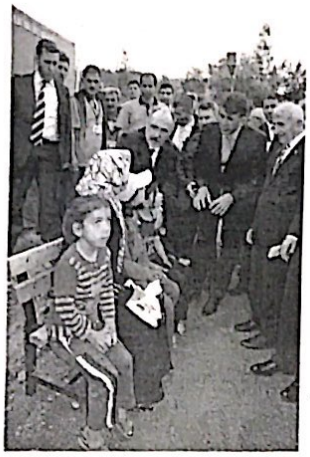

Gaziantep Valisi Erdal Ata ve Kilis Valisi Yusuf Odabaş ile diğer yetkililerle protokol çadırında bir araya gelen Atalay, çadır kente ilişkin bilgi aldı.

Atalay, daha sonra gazetecilere yaptığı açıklamada, çadır kentte kalan Suriyelileri görmek ve sorunlarını dinlemek için bölgeye geldiğini söyledi.

"Buraların sorumluluğu bizim üzerimizde Afet Acil Durum Başkanlığı ile birlikte burada eksiklikler var mı, bizden talepleri var mı, değerlendirmiş olduk" diyen Atalay, önce yöneticilerle toplandıklarını sonra çadır kentte yaşayan insanlarla görüştüklerini dile getirdi.

Beşir Atalay, "Suriyeli kardeşlerimize karşı Türkiye, insani görevini, kardeşlik görevini en iyi şekilde yerine getiriyor" diye konuştu.

Türkiye'nin, Suriyeli vatandaşlara karşı imkanlar ölçüsünde her alanda yardımcı olmaya çalıştığını vurgulayan Atalay, şunları kaydetti:

"Bizim yaptığımız insani sorumluluk. Şu anda ülkemizde yaklaşık 23 bin 800 Suriyeli vatandaş var. Bunların bir kısmı bildiğiniz gibi Hatay'da çadır kentlerde İslahiye'de çadır kentte, Şanlıurfa Ceylanpınar'da, bir de Kilis'teki konteyner kentte. Tabii mümkün olabildiğince buradaki insanların ihtiyaçlarını en iyi şekilde karşılayabilme yönünde Türkiye büyük bir çaba gösteriyor. Bunların sağlık hizmetleri var, eğitim hizmetleri var, diğer ihtiyaçları var.

Bütün bunların da yürümesi gerekiyor. Hayat burada bu insanlarımız için devam ediyor. Bizim burada önceliklı konumuz işin siyasi boyutundan ziyade insani boyutunu iyi yürütmek. Burada çok şey söylemem gerekmiyor. Zaten Türkiye bu konularda bütün hassasiyetini ifade ediyor. Türkiye bu konuda hem kendi üzerine düşeni yapıyor. Uluslararası camiayı da duyarlı olmaya çağırıyor. Son Suriye'nin dostları toplantısı zaten İstanbul'da yapıldı."

"Annan Planı üzerinde çalışılıyor'

Atalay, şu anda, Annan Planı üzerinde çalışmalar yapıldığını belirterek, plana destek verdiklerini, başarılı olmasını istediklerini dile getirdi.

"Bir yandan da daha önce ifade ettiğimiz gibi Suriye'nin bunu bir zaman kazanma politikası olarak izlememesi, bunu son fırsat olarak görmesi gerektiğini açıkladık. Yalnız şu son birkaç gündür, Birleşmiş Milletler yetkililerinin de bu konuda iyimser olmayan açıklamaları var. Annan Planı'nın iyi yürümediği Suriye yönetiminin bu konuda gereklı duyarlılığı göstermediği ve giderek şiddetin tırmandığı yönünde açıklamalar var" diyen Atalay, Suriye'den gelen haberlerin de bu yönde olduğunu belirtti.

Atalay, "Herhalde Birleşmiş Milletler ve uluslararası camia tabii Türkiye de bunun içinde, gelişmeleri yeniden değerlendirecek. Suriye yönetimine ilişkin yeni kararlar alacak, uygulayacaktır" diye konuştu.

BM ve Arap Birliği Suriye temsilcisi Kofi Annan'ın Türkiye ziyaretine ilişkin de bilgi veren Atalay, şöyle devam etti:

"Sayın Annan da buraya geldiğinde görüşmemizde yani bunun (Annan Planı'nın) şu anda denenmesi, sınanması gereken bir enstrüman olduğunu, şu anda bunun üzerinde yoğunlaşmamız gerektiğini, bundan sonra hafızı Suriye yönetimi gereklı hassasiyeti göstermezse, uluslararası camianın elinde fazla mazeretleri kalmayacağını söylemişti. Öyle bir safhaya doğru gidiyor. O konuda Türkiye üzerine düşeni hep yapmaya çalıştı ve yapmaya devam ediyor. Bizim diğer bir görevimiz burada bulunan 24 bin civarında vatandaşın çocuklarına eğitim imkanını sağlamak, sağlık hizmeti vermek ve burada huzur içinde yaşamalarını sağlamaktır. Bunun için de elimizden geleni yapıyoruz ve doğrusu iyi örneklerden birini veriyoruz. Yani Türkiye'nin bu konularda tecrübesi de çok arttı. Bu organizasyonlarda çok başarılıyız. Hem devlet olarak, hem sivil toplum kuruluşları olarak hem yerel yönetimler olarak." Atalay, çadır kentte kalan Suriyelilerin hayatlarından memnun olduğunu, çadır kenti görünce göğsünün kabardığını ifade ederek, yetkililere teşekkür etti. 70 yataklı sahra hastanesinde de incelemelerde bulunan Atalay, Suriyeli kadınlar ve çocuklarla da görüştü. (AA)

Şahinbey Belediyesinin çalışmaları

Şahinbey Belediyesi, Akdere Mahallesi'nde imar planında yol olarak görülen alanda yapılan 4 evi yıktı.

Belediyeden yapılan açıklamaya göre, Akdere Mahallesi'ne gelerek vatandaşlarla birlikte yıkım çalışmasını izleyen Şahinbey Belediye Başkanı Mehmet Tahmazoğlu, semt sakinleri ve çocuklarla sohbet etti. Tahmazoğlu, imar planı üzerinde yol olan ve 4 Nolu Cadde'de yapılan dört evin kamulaştırması için 239 bin TL bedeli ödeyerek yıkımlara başladıklarını ifade etti.

Yıkımlar sonrasında caddenin üzerindeki engel kaldırılarak diğer yolla bağlantısının sağlanacağını dile getiren Tahmazoğlu, şunları kaydetti:

"Mahallemiz çarpık yapılaşmış bir mahalle olduğu için burada yeşil alan ve okul alanları da vatandaş mülkiyetinde kalmış yerlerimiz bulunmaktadır. Mahallede okul yok. Burada 9 bin 500 metrekare vatandaş mülkiyetinde okul arsamız bulunmaktadır. Valimizle de görüştük. Burasının okul yapılması için yapılacak kamulaştırma çalışmasını valiliğimiz ve belediyemiz işbirliği ile yapacağız. Yakın zamanda kamulaştırma işlemleri tamamlanarak okul inşaatımız başlayacaktır."

Daha önceleri Akdere Mahallesi'nde park olmadığını hatırlatan Tahmazoğlu, 19 bin metrekare büyüklüğünde bir park yaparak halkın hizmetine sunduklarını belirtti.

Parkın alt kısmına çocukların eğleneceği yeni bir park inşa ettiklerini aktaran Tahmazoğlu, "İçerisinde halı saha, basketbol ve voleybol sahası bulunuyor. Ayrıca çocukların lunaparka gitmeden o heyecanı yaşatacak oyun grupları ile donattık. Zeminlerini kauçukla kapladık. Amacımız vatandaşımızın huzur ve refahını sağlamaktır" dedi. (AA)

Sarıkaya köyüne taziye evi yapılıyor

Araban ilçesine bağlı Sarıkaya köyünde, taziye evinin temeli atıldı.

Hayırsever vatandaşların katkısıyla yapımına başlanan taziye evinin temeli, Kaymakam Emre Nebioğlu tarafından vatandaşların katılımıyla atıldı.

Nebioğlu törende, taziye evinin yapımına destek veren hayırsever vatandaşlara teşekkür etti.

Köy muhtarı Hakkı Ceylan da Araban Kaymakamı Emre Nebioğlu'na törene katılımı ve desteği dolayısıyla teşekkür etti. (AA)

NİZİP

Yıl: 44 Sayı: 6187 03 MAYIS 2012

BELDE RADYO, TV YAYINCILIK VE REKLAMCILIK A.Ş ADINA

İmtiyaz Sahibi
Osman ALPASLAN

Yazı İşleri Müdürü
Mehmet Metin İLİKSOY

Hukuk Danışmanı
Av. Murat DEMİR

Muhabirler
Ahmet ALPASLAN Şule DAYI

YAYIN TÜRÜ: GÜNLÜK YEREL SÜRELİ YAYIN

YÖNETİM YERİ: Saha Mah. Belediye İşhanı Kat:6 Nizip/Gaziantep
TEL: 0 342 517 20 63 - 517 63 20
FAX: 0 342 517 60 76

BASKI YERİ: Belde Ofset Matbaacılık
Adres: Tahtani Mah. Necip Mahmut Cad. 16/B
TEL: 0 342 517 45 50 FAX: 517 60 76

Gazetemiz Basın Konseyi ve Nizip Gazeteciler Cemiyeti Üyesidir

Nizip gazetesi'nde yayınlanan yazı, haber ve fotoğrafların tüm telif hakkı Belde Radyo Tv Yayıncılık A.Ş. ye aittir. Kaynak gösterilerek dahi izinsiz kullanılamaz.
Nizip Gazetesi Basın Meslek İlkelerine Uymaya Söz Vermiştir. Makale ve köşe yazılarının sorumluluğu yazarlarına, reklamların sorumluluğu reklam verenlere aittir.

CamScanner ile tarandı

ızi Muhtar Paşa Bulvarındaki çalışmalar

...şehir Belediye Başkanı Güzelbey: -"Büyüyen, gelişen şehirler
...ın taleplerine bağlı olarak yeni açılımlar yapmak zorunda"

...şehir Belediye Başkanı
...Güzelbey, büyüyen ve
...şehirlerin insanların
...bağlı olarak yeni açılımlar
...unda olduğunu bildirdi.
...Belediyesi'nden
...amaya göre, Güzelbey,
...meclis salonunda, Gazi
...Bulvarı esnafıyla bir

...eminin değiştiğini,
...a düzenine hem
...em de şehirlerde
...ak uydurmasının
...uğunu vurgulayan
...üyüyen, gelişen şehirler
...lerine bağlı olarak
...yapmak zorunda" dedi.
...a düzeninde şehrin
...esnaf olduğunu
...zelbey, şunları
...ticaret erbabımızdı.
...çocuğuyum, o
...lişveriş merkezleri
...e bu oluşuma talep
...ar alış verişin yoğun
...keli merkezler, iyi
...vardı. Günümüzde
...oyudu. ihtiyaç ve
...büyümeye bağlı olarak
...sanış şekli,
...gruplarına göre
...alışıplar ortaya
...geldiğimiz günden

beri şehrimizde ticaretin, esnaflığın ve orta direğin geriye düşmemesi için çalışmalarımızı bu doğrultuda planladık."

"Bakırcılar Çarşısı Sokak Sağlıklaştırma çalışması"na 2006 yılında başladıklarını ifade eden Güzelbey, bu çalışmaya tereddütle başladıklarını ve bugün çok geniş bir alana taşıdıklarını dile getirdi.

"Kentim Çarşım Yenileniyor Projesi" ile sokak sağlıklaştırma projesini hayata geçirdiklerinin aktaran Güzelbey, konuşmasını şöyle sürdürdü:

"Gaziantep'e mal olmuş, insanların alış verişlerini gerçekleştirdikleri bu mekanların canlılığı korunmalı. İnsanların bu çarşıdan çıkmalarını istemiyoruz, hafta sonu çevre illerden insanların gelmelerini bu mekanlarda alış veriş yapmalarını, ekonominin canlanmasını istiyoruz. Bu nedenle kentin merkezinde yaşayan canlı mekanlar oluşturma amacındayız. Bugün dünyada iki tip şehir konsepti ortaya çıktı. Birincisi nüfusu az, ekonomisi zayıf, cazibe merkezi olmayan, sanata kapalı şehirler. İkincisi ise sanatı, ticareti canlı, cazibe merkezi konumunda olan, bu cazibeye bağlı olarak göç alan kentler. Gaziantep, bu ikinci gruptaki şehirler arasında yer alıyor. Bazen şehirlerin göç alması tenkitlere sebep oluyor, ama işin ve aşın olduğu yerlerde bu canlılığın yaşanması olayın pozitif yönünü ortaya koyuyor. Gaziantep'te deniz, kum yok ama zengin kültürü, sanayisi ve ekonomisi ile bir cazibesi var, bu cazibenin artarak devam etmesi çok önemli." Sokak Sağlıklaştırma çalışmaları kapsamında Şıhcan, Gaziler Caddesi, Mütercim Asım Caddeleri ile bu caddeleri bağlayan ara arterlerde çalışmaların devam ettiğini aktaran Güzelbey, Gazi Muhtar Paşa Bulvarı üzerinde de bu çalışmayı gerçekleştirmek istediklerini, daha önceki çalışmalarda olduğu gibi çalışmanın muhatabı esnafın görüşleri doğrultusunda bu adımı atmayı istediklerini belirtti.

Daha sonra Büyükşehir Belediyesi Sokak Sağlıklaştırma Projesinde katkı sağlayan mimarlık hizmetleri ofisinden Mimar Hakan Adaş ve Ercan Akkaş tarafından Gazi Muhtar Paşa esnafına yapılacak çalışma hakkında sunum yapıldı. (AA)

Yolcu otobüsünde
16 kaçak yakalandı

Nurdağı İlçesinde, bir yolcu otobüsünde yapılan aramada, Türkiye'ye yasa dışı yollarla girdikleri tespit edilen yabancı uyruklu 16 kişi yakalandı.

Edinilen bilgiye göre, bir ihbarı değerlendiren jandarma ekipleri, Tarsus-Adana-Gaziantep (TAG) oto yolu Nurdağı gişelerinde, H.B. yönetimindeki 06 YBL 46 plakalı yolcu otobüsünde yaptığı aramada, 6 Afganistan, 10 da Bangladeş uyruklu 16 kişiyi yakalayarak gözaltına aldı. Yakalanan yabancı uyruklu 16 kişinin, Van'dan yola çıktıkları ve İstanbul'a gitmek istedikleri, aldıkları biletlerin ise U.K adına düzenlendiği öğrenildi.

Yetkililer, olayla ilgili olarak gözaltına alınan otobüs sürücüsü H.B ile muavin M.S'nın ifadelerinin alınması sonrasında Cumhuriyet Savcılığı'nın talimatı ile tutuksuz yargılanmak üzere serbest bırakıldığını, 16 kaçağın ile yapılan işlemlerin ardından sınır dışı edilmek üzere Gaziantep Emniyet Müdürlüğü Yabancılar Şube Müdürlüğü'ne teslim edileceğini bildirdiler. (AA)

Caminin musluklarını çaldılar

Hırsızlık olayı güvenlik kamerasınca görüntülendi

Gaziantep'te bir caminin muslukları çalındı.

Merveşehir Mahallesi'ndeki Ali Mustafa Bayel Hacı Paşaoğlu Camisinin bekçisi, caminin tuvalet ve abdesthanesindeki çok sayıda musluğunun söküldüğünü fark edince durumu cami imamı ve polise bildirdi.

Camiye gelen ve 15 musluğun söküldüğünü tespit eden polis, camideki güvenlik kamerasını inceleyerek zanlının eşkalini tespit etti. Polis ekipleri zanlının yakalanması için çalışma başlattı.

Bu arada güvenlik kamerasına yansıyan hırsızlık olayında 25 - 30 yaşlarında bir erkeğin abdest alınan bölümdeki muslukları gevşettiği görülüyor.

Dışarı çıkıp etrafı kontrol eden zanlı, daha sonra içeri dönerek kısa sürede muslukları söküp yanındaki çantaya koyarak uzaklaşıyor. Zanlının muslukları sökerken sık sık sağı solu kontrol ettiği fark ediliyor.

-Daha önce de çalındı-

Cami imamı Hasan Işıklar, yaptığı açıklamada, camiden böyle bir hırsızlık olayının yaşanmasından duyduğu üzüntüyü dile getirdi. Hırsızlığın haber verilmesi üzerine camiye gelen polislerin gerekli incelemeyi yaptığını ifade eden Işıklar, "Böyle mekanlardan hırsızlık yapılması gerçekten çok çirkin" dedi.

Yaklaşık 1 yıl önce de böyle bir hırsızlık olayının yaşandığını belirten Işıklar, bunun üzerine camiye güvenlik kamerası yerleştirdiklerini kaydetti.

Işıklar, zanlının bir an önce yakalanmasını temenni etti. (AA)

...hitkamil Belediye Başkanı Fadıloğlu:

...udanan ağaçların dalları bin ...0 ihtiyaç sahibinin evini ısıttı"

Şehitkamil Belediye Başkanı Rıdvan Fadıloğlu, ilçede budanan ağaç dallarının bin 200 ihtiyaç sahibinin evini ısıttığını bildirdi.

Belediyeden yapılan açıklamaya göre, Şehitkamil Belediyesi Park ve Bahçeler Müdürlüğü'ne bağlı ekipler, yol kenarları ve yeşil alanlardaki ağaçların budanan dallarını yoksullara yakacak olarak dağıttı.

Geçen sene ve bu sene budanan ağaç dallarından elde edilen 600 ton odunun 25 kiloluk çuvallarla ihtiyaç sahiplerine dağıtıldığını dile getiren Fadıloğlu, şunları kaydetti:

"Hem ağaçların gelişmesi adına hem de buradan çıkan odunların değerlendirilmesi adına bereketli bir çalışma yapıyoruz. Ağaçların gelişimini kuvvetlendirip sağlıklı yetişmesi için yapılan ağaç budama işleri ilçenin birçok yerinde aralıksız devam ediyor. Yol kenarlarında, park ve bahçelerde, tüm yeşil alanlarda kurumuş, tehlike arz eden ve budanması gereken ağaç dalları titiz bir çalışmayla budanıyor. Uzun ve soğuk geçen kış şartlarında, ihtiyaç sahibi vatandaşların kömürün yanı sıra odun bulmakta zorluk çekmemesi için belediyemiz, toplam 600 ton odunu ailelere yakacak olarak dağıtarak ısınma sorununa çözüm getirmiş oldu."

Fadıloğlu, Park ve Bahçeler Müdürlüğü ekiplerinin yaptığı çalışmaları yerinde inceleyerek, "Budanan ağaçların dalları bin 200 ihtiyaç sahibinin evini ısıttı" dedi.

Tüm parklarda mevsimlik olarak budama çalışmalarının devam ettiğini ifade eden Fadıloğlu, şu bilgileri verdi:

"Bunun yanı sıra Dülük Tabiat Parkı ve Tugay Bölgesi'nin de budanmasını yapıyoruz. Bu sene de bildiğiniz gibi kış çok sert ve uzun geçti. Biz de Şehitkamil Belediyesi olarak kömür ihtiyacını karşılayamayan vatandaşlarımıza odun yardımı yaparak destek verdik. Hem ağaçların gelişmesi adına hem de buradan çıkan odunların değerlendirilmesi adına bereketli bir çalışma. Parklarımızın daha nitelikli olması adına diğer taraftan da ekonomiye kazandırılması adına çalışmaları yerinde görmeye geldim. Emeği geçen tüm ekip arkadaşlarıma teşekkür ediyorum." (AA)

Ressam Aydın, Sanko Sanat Galerisi'nde sergi açtı

Ressam Önder Aydın, Sanko Sanat Galerisi'nde sergi açtı.

Galeriden yapılan açıklamaya göre, Aydın sergi dolayısıyla Gaziantep'e gelmekten ve eserlerini paylaşmaktan mutlu olduğunu belirtti.

Önder Aydın, sanatçıların düşüncelerini eserleriyle ortaya koyduğunu dile getirdi.

Sanatseverlerin yoğun ilgi gösterdiği sergi, 10 Mayıs'a kadar gezilebilecek.

(AA)

CamScanner ile tarandı

GAMEK eğitmenlerine rehberlik semineri

Gaziantep Büyükşehir Belediyesi Sanat ve Meslek Eğitimi Kursları (GAMEK) eğitmenleri için rehberlik semineri düzenledi.

Büyükşehir Belediyesi'nden yapılan açıklamaya göre, kurum içi eğitim programı kapsamında düzenlenen seminer, öğreci öğretmen iletişiminin artması ve öğretmenlerin öğrencilerle en doğru şekilde iletişim kurabilmeleri amacını taşıyor.

GAMEK Cumhuriyet Gençlik ve Kültür Merkezi Konferans Salonu'nda gerçekleştirilen "Öğretmen Rehber Mıdır-" konulu seminerde konuşan Zirve Üniversitesi Eğitim Fakültesi Dekan Yardımcısı ve Okul Öncesi Öğretmenliği Bölümü Öğretim Üyesi Yrd. Doç. Dr. Rıza Ulker, öğretmenin her haliyle sınıfın içerisinde rehber olması gerektiğini ifade etti.

Öğretmenin problemleri çözmek için gayret etmesi gerektiğinin altını çizen Ülker, "Öğretmen, çözüm üretmesi gereken, köprü vazifesi gören, projeler üreten bir pozisyonda bulunmalıdır. Öğrencilerini yönlendirirken onları en iyi şekilde tanımalı, tanıyarak yönlendirmelidir. Bu konuda öğretmenlere çok iş düşüyor" dedi.

GAMEK Genel Koordinatörü Ramazan Dündar da öğretmenlere verilen rehberlik hizmetinin öğrencileri anlamak ve doğru yönlendirmek açısından çok önemli olduğunu vurguladı.

Dündar, rehberlik hizmeti sayesinde öğretmenlerin öğrencileri daha iyi anlayarak, sorunlarına çözüm üretebileceklerini kaydetti. (AA)

İpekyolu Kalkınma Ajansı

NİZİP TİCARET ODASI NTO 1962

Mal Alımı İçin İhale İlanı

Nizip Ticaret Odası İpek Yolu Kalkınma Ajansı 2011 Yılı Üniversite – Sanayi – Toplum İşbirliği Mali Destek Programı kapsamında sağlanan mali destek ile **İstasyon Mahallesi İstasyon Caddesi No : 2 Nizip / Gaziantep** de Tarihi Kentimizin Tarihi Ürünü "Nizip Sabunu" Projesi için bir Mal Alımı ihalesi sonuçlandırmayı planlamaktadır.

İhaleye katılım koşulları, isteklilerde aranacak teknik ve mali bilgileri de içeren İhale Dosyası **İstasyon Mahallesi İstasyon Caddesi No : 2 Nizip / Gaziantep** adresinden veya www.nto.org.tr internet adresinden temin edilebilir, ayrıca www.ika.org.tr internet adresinden görülebilir.

Teklif teslimi için son tarih ve saati: **24 / 05 / 2012 - 14.00**

Gerekli ek bilgi ya da açıklamalar, www.nto.org.tr ve www.ika.org.tr yayınlanacaktır.

Teklifler, **24 /05/2012** tarihinde, saat **14.00**'da ve **İstasyon Mahallesi İstasyon Caddesi No : 2 Nizip / Gaziantep** adresinde yapılacak oturumda açılacaktır.

Nijeryalı öğrenciler Gaziantep'te

Türkçe pratik yaptı

Nijerya'nın başkenti Abuja'da faaliyet gösteren Uluslararası Nijerya Türk Koleji öğrencileri Gaziantep'te Türkçe pratik yaptı.

Özel Emine Nakıboğlu İlköğretim Okulu'ndan yapılan açıklamaya göre, Nijerya'daki okullarda Türkçe dersi gören öğrenciler, Gaziantep'te 10 gün boyunca Türk kültürünü de yakından tanıma imkanı buldu.

Okulun öğrencileri tarafından aile ortamında misafir edilen öğrenciler, ders saatlerinde derse katıldı, ders saatı dışında da kenti gezdi.

Nijerya Türk Koleji öğrencisi Basir Bolu İsmail, Türkçe öğrenmenin çok özel olduğunu ve Türkçe'nin çok kısa bir süre sonra dünya dili olacağına inandığını ifade etti. Türkçe'yi kısa sürede öğrendiklerini, bu sayede birçok arkadaşlarım olduğunu dile getiren İsmail, kendilerini gösterilen misafirperverlikten dolayı okul öğrencilerine, ailelere ve okul yönetimine teşekkür etti. Nijeryalı öğrencilere rehberlik eden Nijerya Türk Koleji matematik öğretmeni Yunus Çınar da Türkçe pratik yapmak için öğrencilerle birlikte Türkiye'ye geldiklerini belirterek, öğrencilerin uygulamalı Türkçe eğitimi alırken, birçok yeni dostluk kurduğunu vurguladı.

Nijeryalı öğrencileri misafir etmekten dolayı mutlu olduklarını ifade eden Özel Emine Nakıboğlu İlköğretim Okulu Müdürü Süleyman Eski ise öğrencilerin Türkçe'yi düzgün konuşabilmelerine hayran kaldıklarını belirtti.

Gelen misafirlerin okul öğrencilerinin vizyonunun genişlettiğinin altını çizen Eski, "Onlara ev sahıplığı yapmanın mutluluğunu yaşıyoruz. Nijerya'dan gelen öğrencileri misafir ederek Türk kültürünü en güzel şekilde temsil eden velilerimize yürekten teşekkür ediyorum" şeklinde konuştu. (AA)

CamScanner ile tarandı

...liler, Bilgilendirme ...plantısı'nda Buluştu

Nizip İlçe Emniyet Müdürlüğü Toplum Destekli Polislik Büro Amirliği görevlileri tarafından Namık Kemal Mahallesi'nde "Bilgilendirme Toplantısı" yapıldı. Namık Kemal İlköğretim Okulu'nda yapılan ve öğrenci velilerinin hazır bulunduğu toplantıda Toplum-Polis ilişkisinin geliştirilmesi ve bilinçlendirmesi yönünde sunum yapıldı. Hırsızlık, yankesicilik ve dolandırıcılık olaylarının önlenmesi, düğünlerde havai fişek ve silah atılmasının önüne geçmek amacıyla yapılan "Bilgilendirme Toplantısı" öğrenci velileri tarafından yoğun ilgi gördü (Haber Merkezi)

Nizip Sebze Halinde 1 Mayıs Kutlaması

Nizip Sebze Hali'nde, hal esnafları, sakinleri ve çalışan hamallar tarafından İstiklal Marşı ve sloganlar eşliğinde kutlanan 1 Mayıs İşçi Bayram'ına katılanlar Türk Bayrağı açarak, geçmişte olaylı bir şekilde kutlanan 1 Mayıs İşçi Bayramını yasal prosedür çerçevesinde mutlu ve eğlenceli bir şekilde kutlanabildiğinin mesajını verdi. (Haber Merkezi)

Aslan, Emeklilerin İşçi Bayramını Kutladı

1 Mayıs İşçi ve Emekçi Bayramı tüm yurtta olduğu gibi İlçemizde de büyük bir coşkuyla kutlanıyor. Türkiye Emekliler Derneği Nizip Şubesi Başkanı Abdullah Aslan, 1 Mayıs İşçi bayramı dolayısıyla yaptığı açıklamada, Ülkemizde yıllardır demokrasi mücadelesi verildiğini söyledi. Şube Başkanı Aslan konuşmalarını şöyle sürdürdü "Ancak bir ülkede biri yer diğeri bakar, biri güler diğeri ağlarsa, insanların iş güvencesi yoksa biri vergi verip diğeri kaçırıyorsa, çalışanlara demokratik hak ve özgürlükler verilmiyorsa ve bir ülkede darbelere karşı memurlar, işçiler köylüler seyirci kalıyorsa, toplumsal dengeyi nasıl kuracak ve nasıl yaşatacağız ? "Ekmeğimiz, aşımız olan demokrasiyi korumak ve yaşatmak için el ele vermeliyiz" diye konuşan Türkiye Emekliler Derneği Nizip Şubesi Başkanı Abdullah Aslan; "Onun için diyorum ki, 1 Mayıs İşçi Bayramı'nın, demokrasi ve özgürlük bayramı olmasını diliyor, emekli kardeşlerimin, işçilerin, memurların ve üretici köylünün, 1 Mayıs Bayramlarını kutluyorum" dedi. (Haber Merkezi)

NİZİP

...'in İlk Yerel Gazetesi
...ZİP GAZETESİ
Kuruluş : 1968

GÜNLÜK SİYASİ BAĞIMSIZ GAZETE

...MAYIS 2012 ÇARŞAMBA

www.nrlmedya.com

Fiyatı: 25 KRŞ

...BARAN ...YAŞAM ...SAVAŞINI ...KAZANDI

Nizip'te üzerine düşen televizyonun altında kalarak ağır yaralanan 4 yaşındaki Baran Taha Bakır, hayati tehlikeyi atlattı.

...ip'te 25 Nisan'da ...sadına gelen olayda, ...Baran Taha Bakır, ...oynarken ayağı takıldı ve ...irilen televizyonun ...altında ağır yaralandı. ...let Hastanesi'ne ...Bakır'ın beyin travması ...lendi ve Gaziantep ...hanesi'ne sevk ...alar verildi. Ancak ...ilçede bulunan iki ...ilçe dışında görevde ...ğmeyle, yaklaşık 1 saat ...ı bekledi. İlçede görev ...ambulanstan biri il ...e götürdüğü hastayı ...er dönünce, küçük çocuğu ...ntep'teki Özel Sani ...ı Hastanesi'nde götürdü. ...leşinin ardından ...liğini Bakım Ünitesi'ne ...ın hayatı tehlikeyi atlattı.

Olaydan sonra Sağlık Bakanlığı tarafından görevlendirilen müfettişler Gaziantep'e gelerek baba Mustafa Bakır'ın ifadesine başvurdu. Müfettişler Nizip Devlet Hastanesi'nde de incelemelerde bulunup, yöneticilerin ifadelerine başvurdu. 6 çocuklu devlet memuru olan Mustafa Bakır, kimseden şikayetçi olmadıklarını, doktorların çocuğuyla çok yakından ilgilendiğini, sadece ambulans konusunda sıkıntı yaşadıklarını söyledi. Bakır, "110 bin nüfuslu ilçemizde bulunan 2 ambulans yetersiz kalıyor. Benim çocuğum belki kurtulmayabilirdi. Acilen Nizip'e ambulans sayısı artırılmalı. Biz yaşadık, başkaları bu sıkıntıyı yaşamasın" dedi.

ODASI SÜSLENDİ

Balon ve Oyuncaklarıyla süslü odasında tedavisi süren Baran'ın doktoru Beyin Omurilik ve Sinir Cerrahisi Uzmanı Opr.Dr. Murat Ulutaş, hastasının iyileşme sürecine girdiğini belirterek, "Baran'ın kafatasında kırık ve ince bir kanama alanı saptadık. Herhangi bir ameliyat gerektiren bir durum olmadığı için yoğun bakım şartlarında takip ettik. Seyir sırasında genel durumu yavaş yavaş toparlamaya başladı. Çevreyle ilgisi istediğimiz seviyede olmasa bile iyileşme yönünde gösteriyor. Bundan sonrası için anne yanında odada takip edilebilir seviyede olduğundan odaya aldık. Zamanla, bakım ve tıbbi tedaviyle daha iyi olacağını düşünüyoruz" diye konuştu (Haber Merkezi)

Kelaynak Gibi Neslimiz Tükeniyor

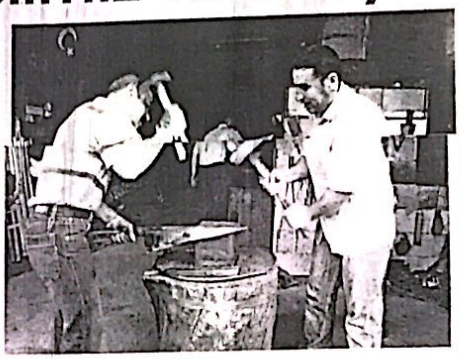

Nizip'te Uzun Çarşı'da bulunan şehrin son demirci dükkânında, "Çekiç ve Örs" üzerinde belki de son vuruşların yapıldığı, kulakların belki de son defa çınlatıldığı kaybolmaya yüz tutan bir zanaat icra ediliyor. Demircilik mesleğinin belki de son varisleri olan, her şeye rağmen dededen gelen bu mesleği hâla severek yaptığını belirten Atak Kardeşlerin tek endişesi "Nesillerinin Kelaynak gibi tükeniyor" olması. Uzun Çarşı'da yıllardır aynı dükkanda çalışan Ali Metin ve Orhan Atak Kardeşler, işlerden memnun ancak, mesleğin devamı konusunda hayli üzgünler.Demirci Ustası Ali Atak konuşmasında; "Daha çocuk yaşlarda dedemin yanında başladım, daha sonra dayım merhum Demirci İmam Usta ile bu mesleğe devam ettim. Ancak son zamanlarda endişe duyduğumuz tek konu, biz demircilerin de Kelaynak Kuşları gibi neslimizin tükeniyor olması. Oldukça zor olmasına rağmen, severek yaptığım bu mesleği ne yazık ki kendi çocuklarım bile yapamıyor. "Koskoca ilçe de ben ve iki kardeşim bu dükkânda demircilik yapıyoruz" diye konuşan Ali Atak, müşterilerinin ilçe merkezinden ziyade civar köylerden olduğunu ve ilçenin tek ve son demircisi olduğu için mutluluğu ve üzüntüyü bir arada taşıdıklarını vurguladı. (Haber Merkezi)

Gaziantep'te 1 Mayıs Emek ve Dayanışma Günü kutlaması

Gaziantep'te 1 Mayıs Emek ve Dayanışma Günü, İstasyon Meydanı'nda düzenlenen etkinliklerle kutlandı.

Kutlamalara katılanlar, İstasyon Meydanı'nda polis tarafından oluşturulan noktalarda aranarak alana alındı.

DİSK organizasyonunda çeşitli sendikalar, sivil toplum örgütleri ve siyasi partilerin desteklediği kutlamalar, saygı duruşunda bulunulmasıyla başladı.

Polisin geniş güvenlik önlemler aldığı etkinlikte, çeşitli sivil toplum örgütlerin temsilcileri konuşmalar yaptı.

DİSK Bölge Temsilcisi Nihat Bencan, 1 Mayıs'ın birlik, mücadele ve dayanışma gününü olduğunu ifade ederek, "1 Mayıs birlik, mücadele ve dayanışma günü, tüm emekçilere kutlu olsun" dedi.

Konuşmaların ardında, yerel sanatçılar ve Gaziantep Üniversitesi öğrencileri konser verdi. Katılımcılar müzik eşliğinde halay çekti.

Bu arada coşkulu geçen 1 Mayıs kutlamalarının sonunda bazı vatandaşlar özürlüler için kapak topladı, bazıları da çevreyi temizledi. (AA)

Nurdağı'nda 150 şişe kaçak içki ele geçirildi

Nurdağı'nda 150 şişe kaçak içki ele geçirildi.

Alınan bilgiye göre, Gaziantep-İslahiye karayolunda kontrol yapan jandarma ekipleri, İ.G. idaresindeki 33 BEY 27 plakalı otomobilde 150 şişe kaçak içki buldu.

Gözaltına alınan sürücü İ.G. hakkında yasal işlem yapıldı. (AA)

CamScanner ile tarandı

"Bizim Yıldızlarımız" projesi devam ediyor

Gaziantep Emniyet Müdürlüğü Toplum Destekli Polislik Şube Müdürlüğünce hazırlanan, Şehitkamil Kaymakamlığı Sosyal Yardımlaşma ve Dayanışma Vakfı, İlçe Milli Eğitim Müdürlüğü ve Çocuk Şube Müdürlüğü ortaklığında yürütülen, "Bizim Yıldızlarımız" adlı proje devam ediyor.

Gaziantep Emniyet Müdürlüğü'nde yapılan açıklamaya göre, proje kapsamında, kendini geliştirmeye açık ancak yeterli imkan bulamamış 8. sınıfta eğitim gören 100 öğrenciye yönelik olarak düzenlenen seviye belirleme kursu 5 ayını tamamladı.

Hafta sonları servisle evlerinden aldırılan öğrencilere proje kapsamında sabah kahvaltısı ve öğle yemeği veriliyor. Öğrenciler günlük 6 saatlik dersin ardından servisle evlerine teslim ediliyor. Ders aralarında öğrencilerle sohbet eden toplum destekli polisler, yemeklerin dağıtılmasından öğrencilerin evlerine bırakılmasına kadar her türlü faaliyeti titizlikle takip ederek projenin başarılı olması için yoğun çaba gösteriyor.

Projede, derslerden bunalan öğrencileri ders ortamından uzaklaştırmak, eğlendirmek ve sosyal etkinliklerde yer almalarını sağlamak, verilen kursun yanında sosyal ve kültürel etkinliklerle moral ve motivasyonlarının artırılması ve sosyal gelişimlerine katkıda bulunulması amaçlanıyor.

Sınavların yaklaşmasıyla tempoları artan öğrenciler, moral ve motivasyonlarının artırılması amacıyla Harikalar Diyar'ına götürülerek eğlendirildi.

Harikalar Diyarında güzel saatler geçiren, polis ağabey ve ablaları ile birlikte stres atan öğrencilerin hayli morallı oldukları görüldü.

Polisleri artık ailelerinden biri olarak gördüklerini ifade eden öğrenciler, birlikte hatıra fotoğrafı çektirdi.

Proje ile 100 öğrencinin seviye belirleme sınavı başarı oranında ciddi yükselme görüldüğü belirtilirken, sosyal ve kültürel olarak kendilerini geliştirdikleri kaydedildi. (AA)

Gaziantep'te uyuşturucu operasyonları

Gaziantep'te 2 ayrı operasyonda 5 kilogram kokain, 873 ecstasy hapı ele geçirildi.

Gaziantep Emniyet Müdürlüğü'nden yapılan açıklamaya göre, Kaçakçılık ve Organize Suçlarla Mücadele Şubesi ekipleri, Gaziantep Cumhuriyet Başsavcılığı koordinesinde uyuşturucu madde kaçakçılığı ve ticareti yapan kişilere yönelik çalışma başlattı.

Bu çerçevede doğu illerinden temin ettiği kokaini İstanbul'a götürdüğü iddia edilen Payel M'nin kullandığı plakası açıklanmayan otomobili Gaziantep girişinde durduran polis ekipleri, narkotik köpeği "Zoro"nun da kullanıldığı aramada, araçta saklanmış 5 kilogram kokain, 1 ruhsatsız tabanca ve bu tabancaya ait 2 şarjör ile 16 mermi buldu.

Bir süre takip ettikleri İbrahim B'yi de Esentepe Mahallesi'nde sokakta yürürken yakalayan ekipler, zanlının taşıdığı hediyelik eşya paketinde 873 ecstasy hapı ele geçirdi.

Olayla ilgili Payel M. ile İbrahim B'nin gözaltına alındığı ve soruşturmanın sürdürüldüğü kaydedildi. (AA)

EĞİTİME HAYIRSEVER DESTEĞ

8 derslikli anaokuluna "Asuman-Mustafa Karakoyunlu Anaokulu" isminin verilmesi için Hayırsever Asuman Karakoyunlu ile Gaziantep Valiliği arasında protokol imzalad

8 derslikli anaokuluna isminin verilmesi için Hayırsever Asuman Karakoyunlu ile Gaziantep Valiliği arasında protokol imzalandı.

Gaziantep Valiliği'nde düzenlenen Protokol töreninde konuşan Vali Erdal Ata, "Bir Okul Bin Gelecek" kampanyası kapsamında, 30'uncu okulun protokolünü imzaladıkları için mutlu olduklarını söyledi.

Asuman Karakoyunlu, Yeditepe Mahallesi'nde yaptırılan anaokulunun isim hakkını alarak "Asuman-Mustafa Karakoyunlu Anaokulu" olarak isminin değişeceğini belirten Vali Ata, 24 Aralık'ta başlatılan eğitime destek kampanyası çerçevesinde hayırsever Asuman Karakoyunlu'nun 250 bin liralık bir bağış yapacağını ifade etti.

Gaziantep'te maddi durumu iyi olan herkese emsal teşkil etmesini temenni eden Ata, şöyle konuştu:

"Gaziantep'in en önemli sorunu daha önce söylediğimiz gibi eğitim sorunudur. Türkiye'de eğitim sorununu çözmeden başka sorunları çözmek daha zordur. Eğitime devlet, millet ve toplum olarak çok daha fazla önem vermemiz gerektiğine inanıyoruz. O nedenle en fazla yatırımı eğitime ayırıyoruz. Milli Eğitim Bakanlığı'ndan da Gaziantep'teki eğitim sorunlarının çözümü için azami gayret göstererek alabileceğimiz ödeneklerin en fazlasını almaya çalışıyoruz. İnşallah Gaziantep'te okul ve derslik açıkları, hayırseverlerin katkıları ile 2-3 yıllık bir süre zarfında tamamen çözülerek ortadan kalkar."

Vali Ata, Gaziantep'teki hayırsever vatandaşların katkılarına ihtiyaçları olduğuna sözlerine ekledi.

Hayırsever Asuman Karakoyunlu'nun kızı Sema Karakoyunlu ise yeni adıyla Asuman-Mustafa Karakoyunlu Anaokulu'nun hayırlara vesile olmasını diledi. (AA)

Almanya -Delmenhorst'ta engelli Türk ve Alman müzisyenler konser verdi

Aşağı Saksonya eyaletinin Delmenhorst kentinde, çoğu engelli olan müzisyenler konser verdi.

Delmenhorst Gazianteplıler Derneği (DeGaD) öncülüğünde belediyenin iş birliği ile "Im Kleinen Haus" (Küçük Evde) adlı tiyatro salonunda verilen konserde Gaziantep'ten gelen Caner Serin, Delmenhorst'tan Ceyda Pala, Nicole Francke ve Gebaerdenchor ile Hobbyraum adlı korolar sahne aldı.

Gaziantep'te yaşayan ve 2 yaşında otizm tanısı konulan sanatçı Serin, piyano eşliğinde Wolfgang Amadeus Mozart, Johannes Brahms ve Anton Diabelli'nin eserlerini seslendirdi.

Serin, öğretmeni Gaziantep Üniversitesi Türk Musikisi Devlet Konservatuvarı öğretim görevlisi Hamdi Hikmet Geçin ile duet yaptı.

Delmenhorst'ta ailesi ile yaşayan ve doğduğundan beri gözleri görmeyen 10 yaşındaki Pala, piyano ve org dinletisiyle Ludwig van Beethoven, Marlon Roudette, Michel Telo gibi değerli müzisyenlerin eserlerinin yanı sıra "Katibim" şarkısının sunumuyla da büyük beğeni topladı.

DeGaD Yönetim Kurulu Üyesi Hatice Koçak, kendileriyle irtibatı bulunan Gaziantepli müzik öğretmeni Melih Patoğlu'nun Serin'den söz etmesiyle konser fikrinin geçen yılın Aralık ayında doğduğunu söyledi.

Konseri Delmenhorst belediyesinin desteği ile düzenlediklerini belirten Koçak, "Beğenilen konserlerimiz devam edecek. Ayrıca önümüzdeki 27 Mayıs'ta Bahar Şenliği düzenleyecek derneğimiz bu kez Gaziantep'ten üstün zekalı öğrencileri ağırlayacak" dedi. (AA)

İller Bankası heyetinden Başkan Güzelbey'e ziyaret

İller Bankası Genel Müdür Yardımcısı Mehmet Memduh Dizdar ve beraberindeki heyet, Büyükşehir Belediye Başkanı Asım Güzelbey'i ziyaret etti.

Belediyeden yapılan açıklamaya göre, Dizdar, ziyarette, İller Bankası'nın Cumhuriyetin kuruluş sürecinde bugüne, kentlerin refahını artırmak için altyapı ve üst yapı uygulamalarında yerel yönetimlerle işbirliği yaptığını ifade etti.

İller Bankası kanununda meydana gelen değişikliklerle yerel yönetimlere daha fazla kaynak aktarmak maksadıyla gelir getirici projelerin yapılabilir hale geldiğini belirten Dizdar, şunları kaydetti:

"Bu çerçevede belediye mülkiyetinde bulunan gayrimenkuller üzerine ortak projeler geliştirilebilir ve kaynak sağlayabilir. Gaziantep Bölge Müdürlüğü sınırları dahilinde 2011 yılında 400 milyon TL, 2012 yılında ise nisan ayı itibarıyle 200 milyon TL kredi tahsis edildi. Su ve Kanalizasyon Projesi (SUKAP) kapsamında da 26 adet belediyenin içme suyu ve kanalizasyon ihtiyacının karşılanması amacıyla 80 milyon TL kredi kullandırıldı."

Güzelbey de Gaziantep'in kalkınmasında İller Bankası kaynaklarının önemli bir paya sahip olduğunu dile getirdi.

Başta raylı sistem olmak üzere birçok alanda İller Bankası ile işbirliği içinde çalıştıklarının altını çizen Güzelbey, "Bundan sonra da bu işbirliğinin artarak devam edeceğine inancımız tamdır" dedi.

Dizdar ve beraberindeki heyet, GASKİ Atıksu Tesisleri ile Katı Atık Bertaraf Tesisini de gezerek, tesislerin işleyişi hakkında yetkililerden bilgi aldı.

Ziyarete, Kaynak Geliştirme Dairesi Başkanı Ahmet Çongar, Gaziantep Bölge Müdürü Fatih Budak ve Kaynak Geliştirme Dairesi Finansman ve Satış Müdürü M. Saim Yenidede de katıldı. (AA)

Nurdağı'nda 22 bin 570 paket kaçak sigara ele geçirildi

Nurdağı ilçesinde 6 ayrı araçta yapılan aramada, 22 bin 570 paket gümrük kaçağı sigara ele geçirildi.

Alınan bilgiye göre, bir istihbaratı değerlendiren Nurdağı İlçe Jandarma Komutanlığı ekipleri, Gökçedere mevkisinde 42 HF 066, 01 AKR 81, 33 BEY 27, 01 BD 552, 38 ZC 273 ve 01 BAC 76 plakalı araçları durdurmak istedi.

Ancak "dur" ihtarına uymayan araçlar kovalamaca sonucu Toplamalar köyü mevkiinde durduruldu. Araçlarda yapılan aramada, toplam 22 bin 570 paket gümrük kaçağı sigara ele geçirildi.

Sürücüler S.K., M.Y., İ.D., İ.C., H.T., E.K. ve İ.D'nin yanında yolcu olarak bulunan R.B'nin gözaltına alındığı, ele geçirilen sigaraların ise Gümrük Muhafaza Müdürlüğü'ne teslim edileceği belirtildi. (AA)

NİZİP

Yıl: 44 Sayı: 6186 02 MAYIS 2012

BELDE RADYO, TV YAYINCILIK VE REKLAMCILIK A.Ş ADINA

İmtiyaz Sahibi
Osman ALPASLAN

Yazı İşleri Müdürü
Mehmet Metin İLİKSOY

Hukuk Danışmanı
Av. Murat DEMİR

Muhabirler
Ahmet ALPASLAN Şule DAYI

YAYIN TÜRÜ: GÜNLÜK YEREL SÜRELİ YAYIN

YÖNETİM YERİ: Saha Mah. Belediye İşhanı Kat:6 Nizip/Gaziantep
TEL: 0 342 517 20 63 - 517 63 20
FAX: 0 342 517 60 76

BASKI YERİ: Belde Ofset Matbaacılık
Adres: Tahtani Mah. Necip Mahmut Cad. 16/B
TEL: 0 342 517 45 50 FAX: 517 60 76

Gazetemiz Basın Konseyi ve Nizip Gazeteciler Cemiyeti Üyesidir.

Nizip gazetesi'nde yayınlanan yazı, haber ve fotoğrafların tüm telif hakkı Belde Radyo Tv Yayıncılık A.Ş.'ye aittir. Kaynak gösterilerek dahi izinsiz kullanılamaz.
Nizip Gazetesi Basın Meslek İlkelerine Uymaya Söz Vermiştir.
Makale ve köşe yazılarının sorumluluğu yazarlarına, reklamların sorumluluğu reklam verenlere aittir.

CamScanner ile tarandı

7 yıl önceki cinayeti şapka" ile çözdüler

yetiştirme yurdu yakınlarında oldürülen gen- araştıran polis, maktulün kullandığı şapka- ya çıkarak 7 yıl onceki cinayeti aydınlattı

Gaziantep'te 7 yıl önce ...i yetiştirme yurdu ...larında göğsünden ...kaldırıldığı hastanede ...cinayetini araştıran ...maktulün kullandığı ...ya çıkarak cinayeti

...rgelilerinden alınan ... 2 Şubat 2005 ... yetiştirme yurdu ...ığı bıçaklı ...dan kaldırıldığı ...ını kaybeden ...ın öldürülmesi ...ılması için ...cumuriyet ...talimatıyla harekete ...Şube Cinayet Büro ...mesul cinayeti ... bir ekip kurdu. ...ılatmak için ...naşlayan ekipler, ...arihte maktulün ...şumanlarla görüştü. ...Gaziantep, ...ve Adıyaman'da ... bulunabileceği ... 2 kişinin ifadesine

...ay günü başında bir ...ine belirleyen ... kişilerden birinde ...bu kişinin verdiği ...sında cinayet ...ğine ulaştı.

Zanlılar başka suçlardan cezaevinde

O tarihte Bayram Peşman'ı şişle göğsünden yaralayarak öldürdüğü belirlenen zanlılardan Adem Ç'nin (27), 2 Şubat 2012 tarihinde Gaziantep'te Neslihan Polatbilek'in başının taşla ezilerek öldürülmesi olayının şüphelisi olduğu belirlendi.

Adem Ç'nın, adliye binasına sabıka kaydı almak için gelen Polatbilek'e kendini "Sosyal İşler Müdürlüğü'nde memur olarak tanıtarak" iş bulma vaadiyle kandırdığı, Mücahitler Mahallesi Kıbrıs Caddesi'nde bulunan bir köprüye götürdüğü ve tecavüz etmek istediği, buna karşı koyması üzerine de Polatbilek'in başını taşla ezerek öldürdüğü öğrenildi.

Adem Ç'nın bu cinayetin bir gün öncesinde de "dolandırıcılık" suçundan hüküm lu bulunduğu Gaziantep Açık Cezaevi'nden firar ettiği, Polatbilek'i öldürdükten sonra yeniden yakalandığı belirtildi.

Diğer zanlı Mehmet D'nin ise başka bir suçtan Adıyaman'ın Gölbaşı ilçesindeki E tipi kapalı cezaevinde tutuklu bulunduğu kaydedildi.

Gaziantep'te, 2005 yılında kaldığı Sosyal Hizmetler Çocuk Esirgeme Kurumu'na (SHÇEK) bağlı Hoşgör Erkek Yetiştirme Yurdu'na yaralı gelen 17 yaşındaki Bayram Peşman, yurt görevlileri tarafından kaldırıldığı hastanede yapılan müdahaleye rağmen kurtarılamamıştı. (AA)

Büyükşehir Belediyesi gençleri sokaklardan kurtarmaya devam ediyor

Gaziantep Büyükşehir Belediyesi, sokakta yaşayan gençleri topluma kazandırmak için rehabilitasyon hizmetlerini tüm hızıyla sürdürüyor.

Büyükşehir Belediyesi Sağlık ve Sosyal Hizmetler Daire Başkanı Muhtar Akyol, yaptığı açıklamada, bugüne kadar 300 gencin rehabilitasyon merkezlerinde tedavi hizmetinden ve diğer aktivitelerden yararlandığını belirtti.

Gençleri sokaklardan kurtarmak ve onları topluma yeniden kazandırmak için çalıştıklarını ifade eden Muhtar Akyol, şunları kaydetti:

"Gaziantep Büyükşehir Belediyesi Sağlık ve Sosyal Hizmetler Daire Başkanlığı'na bağlı olarak hizmet vermekte olan sokak çocukları merkezimizin birçok aktivitelerle beraberinde 23 Nisan etkinliklerini kutladık. Uzun süreden beri hizmet vermekte olan bu merkezimizde yaklaşık 300 çocuğa rehabilitasyon hizmeti

verildi. Çocuklara sadece rehabilitasyon hizmeti verilmiyor. Bunun dışında çocukların mesleğe yönlendirilmesi ve iye yönlendirilmesi de sağlanmış oluyor.

Devamında çocukların ve ailelerinin takibi aynı merkezden sürdürülüyor. Rehabilitasyon sürecinde çocuklarımıza el becerilerini ve sanat yeteneklerini ortaya çıkartmak için birçok faaliyetlerde düzenlemekteyiz. Yapılan bu faaliyetlerimizin içinde çocuklarımıza resim yaptırmak, el işi, takı tasarımı, cam, mozaik, boyama gibi buna benzer bir sürü faaliyetler yapılmaktadır. Yapılan faaliyetler sonucunda çocukların el becerileri ve yetenekleri ortaya çıkmış oluyor."

Güneydoğu'da ihracat artışı

GAİB Başkanı Abdulkadir Çıkmaz: "Birliklerimizce ocak - nisan 2012 döneminde 2011 yılının aynı dönemine oranla yüzde 17,4'lük artışla toplam 2 milyar 521 milyon dolarlık ihracat kayda alındı"

Güneydoğu Anadolu İhracatçı Birlikleri (GAİB) Başkanı Abdulkadir Çıkmaz, birliklerinden ocak - nisan 2012 döneminde, 2011 yılının aynı dönemine oranla yüzde 17,4'lük artışla toplam 2 milyar 521 milyon dolarlık ihracatın gerçekleştirildiğini bildirdi.

Çıkmaz, yaptığı yazılı açıklamada, aynı dönemde diğer ihracatçı birlikleri adına toplam 277 milyon 548 bin dolarlık ihracatın kayda alındığını belirtti. Böylece birliğin ihracat kayıt işlem haciminin yüzde 16,5'lik artışla 2 milyar 798 milyon dolara yükseldiğini ifade eden Çıkmaz, şunları kaydetti:

"Birliklerimizce ocak - nisan 2012 döneminde, 2011 yılının aynı dönemine oranla yüzde 17,4'lük artışla toplam 2 milyar 521 milyon dolarlık ihracat kayda alındı. Bölgemiz ihracatında Ortadoğu ülkeleri yüzde 58,4 pay ile ilk sıradaki yerini koruyor. AB ülkeleri yüzde 15,5 pay ile ikinci ve Afrika ülkeleri yüzde 10,4 pay ile üçüncü sırada bulunuyor."

Çıkmaz, bölgeden toplam 167 ülkeye ihracat ihracat gerçekleştirildiğini, bunlardan Irak, Suudi Arabistan, ABD, Libya, Almanya, İtalya, Mısır, Rusya, İngiltere ve İran'ın bölge ihracatında ilk sıralarda yer alan ülkeler olduğunu aktardı.

Halı, ıplık, bitkisel yağlar, demir-çelik mamulleri, kumaşlar, pastacılık, değirmencilik ürünleri, plastik ve mamulleri, ağaç ve orman ile konfeksiyon ürünlerinin bölgede en çok ihracatı gerçekleştirilen ürünler olduğunu bildiren Çıkmaz, şu bilgileri verdi:"Bölgemizin lokomotif ili olan Gaziantep, ocak - nisan 2012 dönemindeki 1 milyar 859 milyon 494 bin dolar ihracat ile geçen yıl olduğu gibi Türkiye'nin en çok ihracat yapan 6. ili konumundadır. Hububat, baklıyat, yağlı tohumlar ve mamulleri, halı, tekstil ve hammaddeleri, kimyevi maddeler ve mamulleri ile demir, demir dışı metaller ilin ihracatında önde gelen sektörlerdir." (AA)

) meclis toplantısı yapıldı

...Sanayi Odası (GSO) ...antısı yapıldı. ...Meclis Başkanı ...arifoğlu başkanlığında ... Sosyal Güvenlik ...Gaziantep İl Müdürü ...SGK Başmüfettişi ...arak olarak katıldı. ...Baştürk, yapılan ...yasal mevzuat ...lerine bilgiler

...ndişi oranının ...ının edildiğini ...ının aşağıya ...klarını kaydetti. ...lmanın suç ...Baştürk, ...işinin iş kazası geçirmesi halinde işverene maliyeti 300 bin TL'yi buluyor" dedi.

Baştürk, yeşil kartlı sayısının da önümüzdeki günlerde yapılacak denetimlerle aşağıya çekileceğini ifade ederek, "Türkiye'de 13 milyona yakın yeşil kartlı vardı. Yeşil kartlıların gelir testine tabi tutulmasıyla birlikte bu sayının yüzde 50 azalacağını düşünüyoruz" diye konuştu.

Toplantı sonunda SGK İl Müdürü Ahmet Yetim ve Başmüfettiş Yalçın Baştürk, meclis üyelerinin sorularını yanıtladı.

Basına kapalı olarak devam eden toplantıda, GSO Yönetim Kurulu Başkanı Adil Konukoğlu, faaliyetlerle ilgili sunum yaptı. (AA)

Gaziantep'te trafik kazası: 1 ölü

Nurdağı ilçesinde meydana gelen trafik kazasında bir kişi öldü.

Adana'dan yüklediği iş makinalarını Afganistan'a götüren İbrahim Ağca'nın (50) kullandığı 04 D 5512 plakalı tır, Nurdağı - Gaziantep karayolunun 1. kilometresinde, sürücünün direksiyon hakimiyetini kaybetmesi sonucu devrildi.

Kazada, tır sürücüsü İbrahim Ağca, olay yerinde öldü. Kaza sırasında alev alan tırdaki yangın Nurdağı itfaiye ekipleri tarafından söndürüldü. (AA)

Köylü ve öğretmenlerden tiyatro oyunu

Yavuzeli ilçesinde köylü ve öğretmenlerin rol aldığı iki perdelik tiyatro oyunu ilgi gördü.

Yavuzeli Kaymakamlığının desteğiyle Örenli köyünde öğretmenlik yapan Göksen Şahin tarafından yazılıp, yönetilen "Biz de ne sandık" adlı oyunda, genel seçimlerde Anadolu'nun bir köyündeki seçim sandığının unutulması sonrasında yaşananlar ve bu nedenle yeniden seçim yapılmak istenmesi, bu süreçte köylülerin partı yetkililerinden başta okul olmak üzere değişik isteklerde bulunması, mizahı bir dille anlatılıyor.

Köy sakinlerinden Mehmet ve Arif Atlıoğlu, Osman Korkmak, Yunus Taşar ile Yavuz Sultan Selim İlköğretim Okulu'nda görev yapan öğretmenler Raif Çiçek, Murat Çapkur, Ayşegül Dölek ve Sevcan Patpat'ın rol aldığı oyun, Yavuzeli Rumkale Kültür Merkezi'nde ücretsiz sahnelendi.

Büyük ilgi gören 2 perdelik tiyatro oyununun, Gaziantep'in diğer ilçelerinde de sahnelenmesi planlanıyor.

Tiyatro yazarı öğretmen Göksen Şahin, yaptığı açıklamada, köylü ve öğretmenlerin katılımıyla bir ilkı başararak, tiyatro oyunu sahnelediklerı için mutlu olduklarını dile getirdi.

Tiyatro oyunu için Örenli köyü ve ilçe merkezindeki Rumkale Kültür Merkezi'nde 3 aylık bir çalışma yaptıklarını belirten Şahin, sahnede rol alan hem köylülerin hem de öğretmenlerin çok başarılı olduğunu ifade etti.

Yavuzeli Kaymakamı Cihat Arık da amatör bir ruhla hazırlanan ve büyük ilgi gösterilen oyundan dolayı hem oyuncuları, hem yazarı hem de tiyatroyu izlemeye gelen vatandaşları tebrik etti.

Tiyatro oyununun yoğun ilgi gördüğüne değinen Arık, "Biz, Kaymakamlık olarak bu tiyatro oyununun sahnelenmesi için başlatılan 3 aylık çalışma süresince gerekli desteği verdik. Gerek öğretmenlerimiz, gerekse de köylülerimiz iyi bir hazırlık çalışmasıyla güzel bir oyun sahnelemeyi başardı. Bu ilçemiz adına da çok önemli. Tiyatro sanatı gerçekten çok önemli, insanlar isteklerini bu yolla daha iyi bir şekilde anlatabilme imkanı bulabiliyor" dedi.

CamScanner ile tarandı

Şahinbey Belediye Gençlik Spor kimsesiz çocukları unutmadı

Şahinbey Belediye Gençlik ve Spor Kulübünün minik oyuncuları, sosyal hizmetlere bağlı kimsesiz çocuklar yurdunda kalan çocukları unutmayarak onlarla maç yaptı.

Şahinbey Belediyesi'nden yapılan açıklamaya göre, gençlerin birbirleriyle kaynaştığını ve renkli görüntülere sahne olan maç 5-5 berabere bitti.

Şahinbey Stadında oynanan maçı izleyen Belediye Gençlik ve Spor Kulüp Başkanı Mehmet Demirbaş, kulüp olarak bu tür sosyal faaliyetleri artırarak sürdüreceklerini ifade etti.

— Sosyal hizmetler bağlı kimsesiz çocuklar yurdunda kalan çocukların aslında kimsesiz olmadığını, onların kendi aile fertlerinden biri olduğunun altını çizen Demirbaş, şunları kaydetti:

"Onlar bizim evladımızdır. Bu çocuklarımızın içinde yetenekli gördüklerimizi kendi bünyemize alıp kulübümüzün değişik yaş gruplarında lisans yaparak futbol müsabakalarına katmak istiyoruz. Bu maçı sadece bir kez değil, her hafta sonu düzenleyerek, çocuklarımızı yalnız bırakmayacağız. Bu çocuklarımızın mutlu olmasında emeği geçen herkese teşekkür ederim."

(AA)

Nurdağı geleneksel futbol turnuvası sona erdi

Nurdağı Kaymakamlığı'nın organize ettiği geleneksel futbol turnuvası sona erdi.

Nurdağı Vali Lütfullah Bilgin Spor Tesisleri futbol sahasında gerçekleştirilen turnuva, 16 takımın katılımıyla 4 grup halinde puan usulüyle yapıldı.

Üç hafta süren turnuvadan finale kalan Nurdağı Belediyespor ve Tedaşspor karşılaştı.

Belediyespor rakibi Tedaşspor'u 3-0 yenerek şampiyon oldu. Turnuvada Tedaşspor ikinci, Nurdağı Kaymakamlığı ise üçüncülük elde etti.

Nurdağı Kaymakamı Abdulkadir Okay, yaptığı açıklamada, gençliğe her zaman önem verdiklerini belirtti. Okay, turnuvanın kardeşlik ve hoşgörü kültürü içerisinde tamamlandığını kaydetti.

Okay daha sonra şampiyon olan takımlara ödüllerini verdi.

Nurdağı Belediye Başkanı Orhan Yılmaz ise takımı ve teknik heyeti kutlayarak, şampiyonluk kupasını kazandıkları için mutlu olduklarını kaydetti.

(AA)

Gaziantepspor, MP Antalyaspor maçının hazırlıklarına başladı

Gaziantepspor, Spor Toto 1. Lig'in 4. haftasında MP Antalyaspor'la sahasında yapacağı maçın hazırlıklarına başladı.

Kulüpten yapılan açıklamaya göre, Celal Doğan Tesisleri'nde yardımcı antrenör Hasan Özer yönetiminde gerçekleştirilen antrenman, ısınma koşusu ve egzersizle başladı. Oyuncular antrenmanı soğuma ve açma germe çalışmalarıyla tamamladı.

Takım 1 Mayıs Salı günü yapacağı antrenmanla çalışmalarını tamamlayarak kampa girecek.

Bu arada 2 Mayıs Çarşamba günü saat 15.00'te Kamil Ocak Stadı'nda oynanacak maçın biletleri de satışa çıkarıldı.

Biletix satış noktaları, Gaziantepspor Store ve Keskin Kırtasiye'den temin edilebilen biletler; kale arkası 3, maraton 5, kapalı tribün 10 ve "Gold tribün" 15 TL'den satışa sunuldu.

(AA)

VEFAT EDENLER

ADI SOYADI	TAZİYE YERİ
Ayşe KARATAŞ	Aşağı Çardak Köy

BELDE OFSET MATBAACILIK

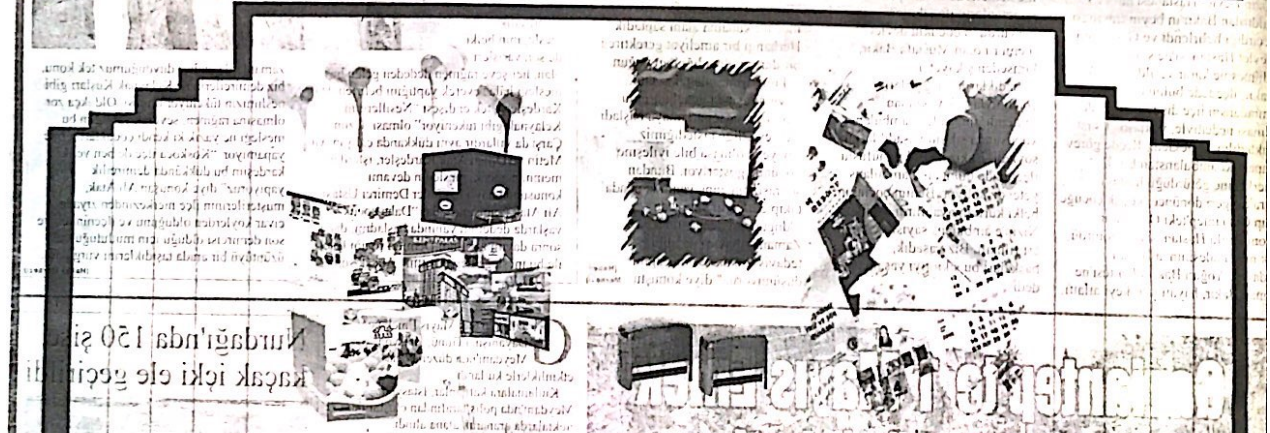

GAZETE, DERGİ, KİTAP, BROŞÜR, AFİŞ,
KARTVİZİT, KAŞE, BLOKNOT, TAKVİM

Tel :517 45 50 Fax: 517 60 76

Tahtani Mahallesi Necip Mahmut Cad.16/B NİZİP

CamScanner ile tarandı

"...EL EĞİTİM" KURSU PROGRAMI BAŞLADI

...e ve Karkamış ilçesine şubat ayında atanan aday öğretmenlere ...temel eğitim kursu Nizip Hatice Seyit Çeker okulunda başladı

Nizip ve Karkamış ilçesine atanan öğretmenlerden kurumumuza 132 aday öğretmen başvurdu. Bu temel eğitim kursu sürecinde öğretmen adayları toplam 60 saat ders görecekler. Temel Eğitim Kursunda devlet memurları, Kanunu Devlet Teşkilat ve Anayasası, Türkçe Dil Bilgisi, Resmi yazışma kuralları Atatürk ilke ve inkılap kurallarında dersler veriliyor. Konuyla ilgili bir açıklama yapan Nizip İlçe Milli Eğitim Şube Müdürü Metin Kılıçparlar; Bu temel eğitim kursumuz 10 gün sürecektir. Toplam 60 saat ders 10günün sonunda 8 mayıs'ta son bulacaktır dedi. Kılıçparlar 9 ve 10 mayısta mazereti olup ta gelemeyen öğretmen adaylarımıza ise telafi eğitimi verileceğini belirtti.

(Haber Merkezi)

Örnek Kadayıf ve Dondurma 39 Yaşında

Yılların eksitemediği Örnek Kadayıf ve Dondurma Salonu, havaların ısınmaya başladığı şu günlerde "Yaza Merhaba" diyerek dondurma sezonunu açtı. Konu ile ilgili bir konuşma yapan Örnek Kadayıf ve Dondurma Salonu işyeri sahibi Hüseyin Söylemez, 1973 Yılından bu yana, kaliteden odün vermediklerini ifade etti. Babadan gelen bu aşkın yaklaşık 40 yıldır sürdüğünü vurgulayan Hüseyin Söylemez konuşmalarında şunları söyledi "Salonumuzda, yılın 12 ayı peynirli kadayıf bulandırıyoruz. Keçi sütü ile dondurma keyfini sunmanın onurunu Nizip'te "Örnek" olmanın gururunu yaşıyoruz. Örnek Kadayıf ve Dondurma Salonu olarak, keçi sütü ile sade, fıstıklı, kakaolu ve meyveli dondurma yanı sıra baklava, sarma, şöbiyet, özel gibi burma fıstıklı, kaymaklı ve peynirli kadayıf satışlarımız devam ediyor. Bu arada bir hizmete daha imza attık, işyerimizde ayrıca Keçi Peyniri satışlarımız da mevcut. Tüm Nizip İlçe halkını sevgiz sakin ve nezih bir ortama bekliyoruz" diye konuştu.

(Haber Merkezi)

NİZİP

GÜNLÜK SİYASİ BAĞIMSIZ GAZETE

...'de ilk Yerel Gazetesi
...İP GAZETESİ
Kuruluş : 1968

...YIS 2012 SALI

www.nrlmedya.com

Fiyatı: 25 KRŞ

...doğan; ...mekçi ...deşlerimizi ...luyorum

(Haber Merkezi)

...ek ve Dayanışma ...dolayısıyla yazılı bir ...yapan Nizip Belediye ... Yevri Akdoğan, ... unsuru olan insan ... derece saygı duyulması ... gerektiği, 1 Mayıs Emek ... Bayramı, bu yıl ilk kez ... kutlanacak. Tüm ... bayramını yürekten ... diye konuşan Başkan ... şöyle sürdürdü. ... değer veren, emeğe ... ve alın terini kutsal ... dayanışma ruhunu, ... bundan büyük bir ... görüyoruz. Oldukça zor ... görevlerini layıkıyla ... yaşanlarımızın alın ... ödemenin her ... yaşadık. Elde ... sadece bizlerin değil, ... Nizip ... bizler, önce ... lük ve haklarını ... kurumundan ödedik, ... ettik ve devam ... yapılan işler ... çalışmaları ... güzel çalışmalar ... en iyilere ... dedi. Başkan Akdoğan; ... düşünecelerle "1 Mayıs ... Bayramı"nın ... çalışanları ile birlikte ... kardeşlerimize kutlu ... diyorum."

Asayiş Bıçak Topluyor

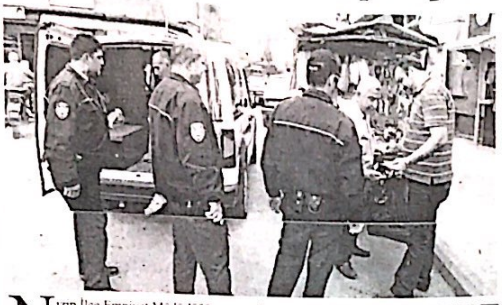

Nizip İlçe Emniyet Müdürlüğü ekiplerince, Nizip Şehir Merkezinde 2521 Sayılı Kanun kapsamına giren taşınması ve bulundurulması yasak olan bıçakları satan seyyar tezgahlar üzerinde denetim ve kontrolleri yapıldı. Edinilen bilgiye göre Yetki Belgesi'ne sahip iş yerleri harıcında bıçak satışı yapılan seyyar tezgâhlarda ve işyerlerinde denetim ve kontrol yapıldı Polis, yapılan denetimler ve kontrollerde çok sayıda bıçak ve delici alete el koyarken, satıcılara ise Kabahatler Kanunu kapsamında cezai işlem uygulandı.

(Haber Merkezi)

Cumhuriyet Lisesi'nden Şanlıurfa Gezisi

Yazın habercisi baharın gelmesiyle birlikte Okul Öğrencileri, sıcak havanın ve doğanın tadını çıkarmak üzere gezi düzenlemeye başladı.

Cumhuriyet Lisesi 11. Sınıf öğrencileri, Coğrafya Öğretmeni İbrahim Şimşek eşliğinde, Şanlıurfa/ Balıklı göl ve Halfeti/ Rum Kale gezisine katıldı. Gezi sırasında güzel anlarını fotoğraflara yansıtan,öğrencilerin, yaptıkları bu geziden memnun oldukları gözlerden kaçmadı Konuyla ilgili bir açıklama yapan Fotoğraf Sanatçısı ve aynı zamanda Cumhuriyet Lisesinde Coğrafya Öğretmeni olan gezi koordinatörü İbrahim Şimşek, şunları söyledi;Sabahın ilk ışıklarıyla Nizip'ten başlayan güneşin izinde olan yolculuğumuz, Şanlıurfa balıklı göl ziyareti, yine Urfa da bulunan Gümrük hanında sabah kahvaltısı, daha sonra Birecik'te öğle yemeğinin ardından Halfeti ve Rum kale'de yapılan tekne gezisinin ardından son buldu. Bu gezimizde öğrencilerimize atalarımızın yaşadığı bu güzel mekânların tarihi hakkında bilgiler vererek, bu güzellikleri görmelerini sağlıyoruz ve bu şekilde öğrenciler hem sorumluluk almayı öğreniyor hem de ilerde arkadaşlarına ailelerine anlatacakları güzel anıları oluyor. Bu şekilde gezilerimiz devam edecektir, Ben bu gezide emeği geçen herkese teşekkürlerimi sunuyorum, dedi.

(Haber Merkezi)

Hırsızlar Hafta Sonu Boş Durmadı

Nizip Toplum Sağlığı Merkezi ve Zerde Gümlü Ayşe Çapan Aile Sağlığı Merkezi'nde yaşanan kablo hırsızlığı olayı şöyle gelişti. Edinilen bilgiye göre 29 Nisan 2012 Pazar günü, kimliği belirlenemeyen hırsız ya da hırsızlar, Nizip Toplum Sağlığı Merkezi ve Zerde Gümlü Ayşe Çapan Aile Sağlığı Merkezi'nin arka tarafında bulunan ve binanın Doğal Gaz bağlantısını oluşturan bir miktar kablo çalarak, kayıplara karıştı Hafta sonu yaşanan olayı, bugün fark eden görevliler, durumu Nizip İlçe Emniyet Müdürlüğü ekiplerine bildirdi. Kısa sürede olay yerine gelerek inceleme yapan Polis, bir miktar kablo çalan hırsız ya da hırsızların, kalan diğer kabloları da çalmak istediğini ancak, elektrik akımına kapılarak kaçtığı ihtimali üzerinde durdu. Kablo hırsızlarının peşine düşen polis, olayla ilgili soruşturma başlattı.

(Haber Merkezi)

Hasan Kalyoncu Üniversitesi öğrencileri "EURODESK"te

Hasan Kalyoncu Üniversitesi, Avrupa Birliği Eğitim ve Gençlik Programları Merkezi Başkanlığı'nda (EURODESK) stant açtı. Üniversiteden yapılan açıklamaya göre, Gaziantep Üniversitesi (GAUN) İktisadi ve İdari Bilimler Öğrenci Topluluğu tarafından üniversitenin kampüsünde açılan EURODESK'te Gaziantep Eğitim ve Gençlik Derneği de stant açtı. Gençler için eğitim ve gençlik alanlarındaki Avrupa fırsatları ve gençlerin Avrupa faaliyetlerine katılımı hakkında bilgi sağlayan EURODESK, Türkiye'de Türk Ulusal Ajansı tarafından 2008 yılında faaliyete geçirildi. Hasan Kalyoncu Üniversitesi Araştırma Görevlisi M. Orfi Sönmez önderliğinde açılan Hasan Kalyoncu Üniversitesi EURODESK standı, öğrenciler tarafından yoğun ilgi gördü.

1 MAYIS'TA OKULLAR TATİL

1 Mayıs İşçi Bayramı dolayısıyla, Kamu Kurumları, Üniversiteler, Liseler ve Ortaöğretim Kurumları 1 gün süreyle tatil.Nizip İlçe Milli Eğitim Şube Müdürü Mehmet Ertekinoğlu, konuyla ilgili açıklama yaparak, 1 Mayıs İşçi Bayramı dolayısıyla tüm Resmi Dairelerde olduğu gibi İlk, Orta ve yaygın Eğitim Kurumları'nda okulların 1 gün süreyle tatil olduğunu vurguladı. Öğrencilerden tatil günlerinin dışında devamsızlık yapmamalarını isteyen Şube Müdürü Ertekinoğlu, tatilin iyi değerlendirilmesini istedi.

(Haber Merkezi)

CamScanner ile tarandı

Aydınlar Mahallesi Sosyal Tesisi Törenle Açıldı

Aile ve Sosyal Politikalar Bakanı Şahin: "Yoksulluğu azaltmak da bizim görevimiz, kadının statüsünü yükseltmek de bizim görevimiz, aileleri parçalamadan toparlamak da bizim görevimiz"

Aile ve Sosyal Politikalar Bakanı Fatma Şahin "Yoksulluğu azaltmak da bizim görevimiz, kadının statüsünü yükseltmek de bizim görevimiz, aileleri parçalamadan toparlamak da bizim görevimiz" dedi.

Bakan Şahin, Şehitkamil Belediyesi tarafından Aydınlar Mahallesi'nde yaptırılan sosyal tesisin açılışında, Aile ve Sosyal Politikalar Bakanlığı olarak, çok geniş bir alanda insanlara hizmet vermeye çalıştıklarını, tek hedeflerinin insanı mutlu etmek olduğunu söyledi.

Kadının, gencin, ailenin, çocuğun yaşamına dokunmak, ihtiyaç duydukları her alanda yanlarında olmak istediklerini ifade eden Bakan Şahin, şöyle konuştu:

"Hukuk devleti bu, sosyal devlet bu, sosyal belediyecilik bu. O yüzden, uygulanabilirlik ve ulaşılabilirlik adına çalışmalarımızı sürdürüyoruz. Yoksulluğu azaltmak da bizim görevimiz, kadının statüsünü yükseltmek de bizim görevimiz, aileleri parçalamadan toparlamak da bizim görevimiz, çocuklarımızın hakkını korumak, çocuklarımızın ihmal ve istismara karşı korumak ve kollamak da bizim görevimiz. Bu geniş alanda başarılı olabilmek ve bu geniş alanda bunu başarabilmemiz için en önemli ortaklarımız belediyelerimizdir. Hep beraber bunu başaracağız."

Şahin, tüm insanlara her alanda en iyi hizmetlerin sunulabilmesi için yoğun bir çalışma içerisinde olduklarını vurguladı.

Başbakan Recep Tayyip Erdoğan'un talimatıyla eşi ölen kadınlara her ay 250 TL maaş destek verdiklerini, onlara devletin şefkat elini uzattıklarını dile getiren Şahin, herkesin birinci sınıf vatandaş olmasını amaçladıklarını söyledi.

Sorunların çözümü için güç birliği yapmak gerektiğine işaret eden Şahin, "Birbirimize sahip çıkmamız, birbirimize sarılmamız gerekir. Sorunların çözümü için gücümüzü birleştirmemiz lazım. Bugün halkla güç birleşmesi var. Gücümüzü birleştirdik, hedeflere ulaşmak için mücadele ediyoruz. Eğitimsiz, sağlıksız bir toplum istemiyoruz. Ekonomik olarak herkesin güçlendiği bir toplum için sizlerin hizmetkarıyız. Bu makam sizin hizmetkarınız olmaya devam edecek" diye konuştu.

"Yerel yönetimler çok önemli"

Bakan Şahin, insanlara hizmet etme noktasında belediyelerin çok önemli bir yere sahip olduğunu ifade etti.

Belediyeciliğin artık yol, su, elektrikten ibaret olmadığını, bu konuda insan odaklı, insanı merkeze alan bir yönetim anlayışı gerektiğini vurgulayan Şahin, şöyle devam etti:

"Kadınıyla erkeğiyle yaşlısıyla genciyle engellisiyle engelsiziyle, herkesin ama herkesin yaşamına dokunmak, yaşam kalitelerini yükseltmek, bunların ihtiyacı olan her türlü temel sosyal politikalarda insanlara yardımcı olmak gerekir. Sosyal tesisler de bu konuda ayrı bir öneme sahip. AK Parti hükümetinin farkı bu. AK Partı'li belediyelerin farkı bu. Biz, 'insanı yaşat ki devlet yaşasın' dedik. Biz, 'yaratılanı yaratandan ötürü seven' anlayışın mensuplarıyız. Nerede doğarsa doğsun, nereli olursa olsun, annesi babası kim olursa olsun. Önemli olan insan olmasıdır. Onun birinci sınıf vatandaş olması, yaşam kalitesini yükseltmeyi, en önemli görev alanımız olarak gördük."

Gaziantep'in çok yoğun göç alan bir kent olduğuna değinen Bakan Şahin, göçle gelen insanların yaşamını kolaylaştırmak ve onlar için fırsat eşitliği oluşturmak gerektiğini söyledi.

Belediyelerin ve yerel kalkınmanın büyük önem taşıdığını dile getiren Şahin, "Kalkınma yerelde başlıyor. O yüzden, sayın Başbakanımızın da belirttiği gibi kanuni altyapıda Ankara'nın küçülmesi gerekir. Hantal yapının bir an önce yerele devredilmesi, belediyelerin güçlenmesi gerekir. Belediyeler güçlenirken de mahalli kaynakların artırılması gerektiğine inanıyoruz. Geldiğimiz günden beri bunu yapıyoruz. Ama siz dünyanın en iyi kanununu çıkartırsanız çıkartın uygulayış çok önemli" diye konuştu.

Bakan Şahin, diplomanın çok önemli olduğunu, bir işçi emeklisini kızı olarak şu anda bakanlık makamında görev yaptığını ifade ederek, eğitimin önemine işaret etti.

Şehitkamil Belediye Başkanı Rıdvan Fadıloğlu ise sosyal belediyeciliğe çok önem veren bir anlayışa sahip olduklarını, 70 sosyal tesisi insanların hizmetine sunduklarını ifade etti.

Açılış sonrası sosyal tesisi gezen, kursiyerler ve çocuklarla görüşen Bakan Şahin, daha sonra geçen yıl öldürülen 5 yaşındaki Fatma Demir'in, Şehitkamil Belediyesi TOKİ konutlarında oturan ailesini ziyaret etti.

Ziyaret, basına kapalı olarak gerçekleştirildi.

Açılışa ve ziyarete AK Parti Gaziantep milletvekilleri Nejat Koçer, Mehmet Sarı, Derya Bakbak, Gaziantep Emniyet Müdürü Süleyman Oğuz, Gaziantep Vali Yardımcısı Mevlüt Kurban, AK Parti İl Başkanı Ahmet Uzer de katıldı. (AA)

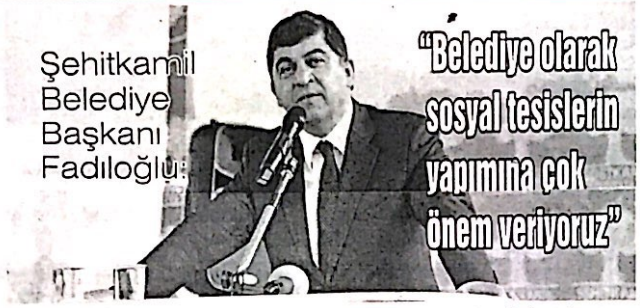

Şehitkamil Belediye Başkanı Rıdvan Fadıloğlu, belediye olarak sosyal tesislerin yapımına büyük önem verdiklerini bildirdi.

Fadıloğlu, yaptığı açıklamada, eğitim ve ekonomik yönden vatandaşlar arasında fırsat eşitliği sağlama ve ortak kent kültürünün oluşturulması için sosyal tesislerin hayatı öneme sahip olduğunu, son olarak Aydınlar Mahallesi'nde yapımı tamamlanan Aydınlar Mahallesi Sosyal Tesisi'ni de Aile ve Sosyal Politikalar Bakanı Fatma Şahin'in de katılımı ile hizmete açtıklarını belirtti.

Üç tarafı mezarlıkla çevrili Aydınlar Mahallesi'ne de bir sosyal tesis kazandırmış olmanın mutluluğunu yaşadıklarını dile getiren Fadıloğlu, şunları kaydetti:

"Bugüne kadar Şehitkamil Belediyesi olarak birçok sosyal tesisi faaliyete geçirdik. Bu sosyal tesisleri faaliyete geçirirken ağırlıklı olarak eğitime öncelik tanıdık. Burada 7'den 70'e birçok vatandaşımıza eğitim veriliyor. 6 bin 900 öğrencimiz kurslardan faydalanıyor. Eğitim gören çocuklarımızın 383'ü Anadolu ve fen liselerine girerek büyük başarı elde etti.

Bizler Gaziantep'in kanayan yarası olan eğitim sorununa çare olabilmek için elimizden gelen bütün desteği veriyoruz, vermeye de devam edeceğiz. Ben bizlere güvenip çocuklarını bize teslim eden tüm anne babalara çok teşekkür ediyorum."

HAS Parti Genel Başkanı Kurtulmuş:

"Aydınlık Türkiye yeni anayasayla kurulabilir"

HAS Parti Genel Başkanı Numan Kurtulmuş, aydınlık Türkiye'nin yeni anayasayla kurulabileceğini söyledi.

Genel Başkan Kurtulmuş, partisince Royal Otel'de düzenlenen toplantıda yaptığı konuşmada, doğru olana "doğru" dediklerini, yanlış olanın da nasıl düzeltilmesi gerektiğini söylediklerini belirtti.

Türkiye'nin darbelerle yüzleşmesi gerektiğini belirten Kurtulmuş, "İhtilallerin hesabının sorulması lazım ki bir daha böyle şeyler olmasın" dedi.

Çocukların geleceğini önemsediklerini, aydınlık Türkiye'nin kurulmasını istediklerini kaydeden Kurtulmuş, "Bu da yeni anayasayla olur. Anayasa ve Siyasi Partiler Yasası değişmezse sistem değişmez" diye konuştu.

Numan Kurtulmuş, yeni anayasa konusunun referanduma sunulması halinde milletin büyük destek vereceğini söyledi.

Kurtulmuş, Türkiye'nin büyümesini mevcut ekonomi modeliyle sürdüremeyeceğini de belirtti. (AA)

Nurdağı'nda Gümrük Kaçağı Sigara

Nurdağı ilçesinde 3 ayrı araçta yapılan aramada 19 bin 570 paket gümrük kaçağı sigara ele geçirildi.

Alınan bilgiye göre, bir istihbaratı değerlendiren Nurdağı İlçe Jandarma Komutanlığı ekipleri, Gökçedere mevkisinde 27 SH 569, 33 BTF 23 ve 01 L 0538 plakalı araçları durdurmak istedi. Jandarmanın "dur" ihtarına uymayan araçlar kovalamaca sonucu yakalandı. Araçlarda yapılan aramada toplam 19 bin 570 paket gümrük kaçağı sigara ele geçirildi.

Sürücüler H.Ç, M.D ve A.K gözaltına alındığı, ele geçirilen sigaraların ise Gümrük Muhafaza Müdürlüğü'ne teslim edileceği belirtildi. (AA)

Genç girişimcilerden inovasyon zirvesi

Genç Girişimciler Kulübü'nün düzenlediği inovasyon zirvesinde, alanında uzman kişiler öğrencilerle deneyimlerini paylaştı.

Zirve Üniversitesinden yapılan açıklamaya göre, zirveye konuşmacı olarak katılan Gelişim Akademisinden Emre Urfalı, HÜRSİAD Başkanı Kasım Fincan ve CNN Türk'ün haber spikeri Burak Törün, öğrencilere kariyer adımlarının nasıl atılması gerektiği, iş dünyasında başarının sırrı, medya sektörü ve iletişim sanatı konularında bilgi verdi.

Zirve sonrasında, katılımlarından dolayı Emre Urfalı, Kasım Fincan ve Genç Girişimciler Kulübü Başkanı Yunus Pat'a Hukuk Fakültesi Dekanı Doç. Dr. Recep Gülşen, Burak Törün'e ise İletişim Fakültesi'nden Yrd. Doç. Dr. Ramazan Cihan tarafından plaket verildi. (AA)

YİTİK : Nüfus Cüzdanı kaybettim, hükümsüzdür. Betül ÇELİK

NİZİP

Yıl: 44 Sayı: 6185 01 MAYIS 2012

BELDE RADYO, TV YAYINCILIK VE REKLAMCILIK A.Ş ADINA

İmtiyaz Sahibi
Osman ALPASLAN

Yazı İşleri Müdürü
Mehmet Metin İLİKSOY

Hukuk Danışmanı
Av. Murat DEMİR

Muhabirler
Ahmet ALPASLAN Şule DAYI

YAYIN TÜRÜ: GÜNLÜK YEREL SÜRELİ YAYIN

YÖNETİM YERİ: Saha Mah. Belediye İşhanı Kat:6 Nizip/Gaziantep
TEL: 0 342 517 20 63 - 517 63 20
FAX: 0 342 517 60 76

BASKI YERİ: Belde Ofset Matbaacılık
Adres: Tahtani Mah. Necip Mahmut Cad. 16/B
TEL: 0 342 517 45 50 FAX. 517 60 76

Gazetemiz Basın Konseyi ve Nizip Gazeteciler Cemiyeti Üyesidir.

Nizip gazetesi'nde yayınlanan yazı, haber ve fotoğrafların tüm telif hakkı Belde Radyo Tv Yayıncılık A.Ş. ye aittir. Kaynak gösterilerek dahi izinsiz kullanılamaz.
Nizip Gazetesi Basın Meslek İlkelerine Uymaya Söz Vermiştir. Makale ve köşe yazılarının sorumluluğu yazarlarına, reklamların sorumluluğu reklam verenlere aittir.

CamScanner ile tarandı

2 yaşındayken otizm tanısı konulan 25 yaşındaki genç, klasik müzik sevgisi sayesinde piyano çalmayı öğrendi.

Klasik müzik aşkı

otizmli genci hayata bağladı

Gaziantep'te 2 yaşındayken otizm hastalığı tanısı konulan ve klasik müzik sevgisi sayesinde piyano çalmayı öğrenen Caner Serin, yurt dışında konser vermeye hazırlanıyor.

Öğretmen anne ve doktor babanın oğlu olarak dünyaya gelen Caner, 2 yaşına kadar normal çocuklar gibi gelişen, oynayan ve etrafına ilgili bir çocukken, bu yaştan itibaren onun için her şey değişti. Çevresine ilgisi azalan Caner, çağrıldığında yanıt vermemeye başladı.

Ailesi tarafından Hacettepe Üniversitesi'ne götürülen Caner'e "otizm" tanısı konuldu. Ailesi bu olaylar karşısında yıkılsa da yılmadı, özel ilgi ve eğitimle sayıltıkları çocuklarının, yatkınlığı bulunan klasik müzik üzerine yoğunlaşmasını sağladı.

Şimdi 25 yaşında bir genç olan ve piyanonun yanı sıra gitar da çalabilen Caner, Gaziantep'te 2 kez resital konser verdi. Ailesinin tek çocuğu olan Caner Serin, davet edildiği Almanya'da da konser verecek.

Anne Filiz Serin, yaptığı açıklamada, tek çocukları olan Caner'in hastalığını öğrendiklerinde, otizmin anlamını bilmediklerini söyledi.

Dünyanın otizmi "Rain Man" filmiyle öğrendiğini, o yıllarda Türkiye'de de filmin vizyonda olduğunu ifade eden Serin, oğlunun otizmli olduğunu öğrendiğinde yaşadıklarını şöyle anlattı:

"Belki de bir eğitimci olarak ilk sorduğum soru, 'nasıl yani Caner okula gidemeyecek mi-' oldu. Bana gidemeyebileceği söylendi. O zaman dünya başıma yıkılmıştı. Çok uzun süre bu şoku atlatamadım. Annem, babam, yakın çevrem ve arkadaşlarımın çok yakın desteğini gördüm. 30'lu yaşlarımı hiç yaşamamış olmayı isterdim. Benim için çok kara yıllardı. Eğer bugünleri görmüş olsaydım, o yılları bu kadar kötü geçirmezdim. Şimdi daha umutluyum. Bu hastalığın ilacı yok, sadece eğitim, sevgi ve sabır gerekiyor."

-"Müzik, gelişimine destek oldu"-

Filiz Serin, Caner'in klasik müziğe olan ilgisini fark ederek, onu bu yöne kanalize ettiklerini söyledi.

Oğlunun televizyondaki klasik müzik konserlerini kaçırmadığını, hatta kendilerinden çok daha iyi bir klasik müzik dinleyicisi olduğunu belirten Serin, "Hikmet Şimşek, onun en sevdiği şefti. Belki bu yoldan çok şanslıydık. Onun için seçilebilecek en iyi yol buydu. Biz de kendisini müzik alanında geliştirmesi için elimizden geleni yaptık" dedi. Serin, Caner'in 4 yıl önce müzik eğitimine başladığını ve haftanın 6 günü düzenli olarak piyano dersi aldığını ifade etti. 2 kez kişisel konser veren Caner'in, konserlerinde çektiği görüntülerden oluşan bir CD'nin yurt dışında izlendiğini ve oğluna Almanya'da konser vermesi için teklif geldiğini bildiren Serin, şunları kaydetti:

"Delmenhorst Belediyesi'nin daveti üzerine Almanya'ya gideceğiz. Caner 29 Nisan'da düzenlenecek programda konser verecek. Caner, fark ettirmese de bu konuda hırslı, heyecanlı, sahneye çıkarken heyecanını hissediyoruz. 'Hiçbir şey olmayacak' denilen çocuktan buraya geldiğimiz için ben açıkçası hem çok sevinçli hem de çok gururluyum."

Serin, müziğin otistik çocuklar için inanılmaz bir iyileştirme aracı olduğunu gözlemlediğini vurguladı.

Caner'in müzikle ilgilenmeye başladıktan sonra kelimeleri daha iyi kullandığını, daha uzun cümleler kurduğunu ve kendisine söylenilenlerini daha iyi anlamlandırdığını gördüklerini dile getiren Serin, "Müzik bizim için inanılmaz bir şey. Caner gibi birçok yetenekli otistik çocuk olduğuna inanıyorum. Onların da kendilerini geliştirmelerine olanak yaratmak gerekiyor" diye konuştu.

-"Buralara geldiğimize inanamıyoruz"-

Caner Serin'in müzik eğitimcisi Gaziantep Üniversitesi Türk Musikisi Devlet Konservatuvarı Öğretim Görevlisi Hamdi Hikmet Geçin de Caner Serin ile 4 yıl önce tanıştıklarını söyledi.

Annesi Fihz Serin'in Caner'e çok güvendiğini ve eğitime başladıktan bir yıl sonra konser verebilecek düzeye geleceğine inandığını ifade eden Geçin, şunları kaydetti:

"Biz bir yıl sonra konser verecek düzeye geldik. Müzik bir Allah vergisidir. Kimisi bir parçayı 5 dakikada çıkarır kimisi hiç çıkaramaz. Caner gösterdiklerimi anında alıyor. Buralara geldiğimize inanamıyoruz. Şimdi üçüncü konserimize hazırlanıyoruz. Kendisini daha da geliştireceğine ve daha da ileriye gideceğine inanıyoruz. Burada ailenin desteği çok önemli."

Hamdi Hikmet Geçin, piyano çalmanın diğer müzik aletlerini kullanmaktan çok daha zor olduğunu ve Caner'in bunu başarmasının çok önemli olduğunu dile getirdi.

Kendisinin bile birçok parçayı önüne nota konulmadan zaman zaman çalamadığını ancak Caner'in bazen notalara bakmadan bir parçayı eksiksiz çalabildiğini ifade eden Geçin, "Haftanın 6 günü birer saat piyano çalışıyoruz. Artık ağabey kardeş gibi olduk" dedi.

Caner Serin de Almanya'da konser vereceği için heyecanlandığını ve mutlu olduğunu dile getirdi. (AA)

Gaziantepli Ev Hanımları Yarışacak

Gaziantep Büyükşehir Belediyesi Sanat ve Meslek Eğitimi Kursları (GAMEK), bilgisine, el becerisine ve sunumuna güvenen Gaziantepli ev hanımlarını "1. GAMEK Ev Hanımları Yemek Yarışması"na davet ediyor.

Büyükşehir Belediyesi'nden yapılan açıklamaya göre, 22 Mayıs Salı günü gerçekleştirilecek yarışmanın başvuruları başladı.

Gaziantep Kavaklık Şato Restoran Kırmızı Salon'da yapılacak olan yarışmada her biri daha önce pek çok yemek yarışmasında görev almış Türkiye'nin önde gelen şefleri ve gurmeleri de jüri üyesi olarak görev alacak.

Gaziantepli ev hanımları hazırladıkları yemekler, hamur işleri ve tatlılarla çıkacağı jüri karşısında aynı zamanda lezzet, sunum, yaratıcılık gibi farklı kriterlerde de yarışacak. Birbirinden güzel yemeklerin özenle hazırlanacağı aşçılık yarışmasıyla Gaziantep ve Türk mutfağının tanıtımının da yapılması hedefleniyor.

Büyükşehir Belediye Başkanı Asım Güzelbey, aşçılık yarışmasıyla Gaziantepli ev hanımlarının yemek yapmadaki hünerlerini sergileyeceklerini dile getirdi.

Türkiye'nin en zengin mutfağı ve lezzet değerleriyle Gaziantep'in sadece ülkemiz için değil, dünya için de önemli bir kent olduğunu vurgulayan Güzelbey, şunları kaydetti:

"Bu anlamda sadece Türkiye'de değil dünyada da Antep mutfağı ile boy ölçüşebilecek bir mutfak daha yoktur denilebilir. Bu nedenle her gün evlerinde birbirinden güzel yemekler yapan Gaziantepli ev hanımları için çok zor bir yarışma olmayacağını düşünüyorum. Yemeklerinin güzel olduğuna güvenen herkesi bu yarışmaya davet ediyoruz." Ev hanımları, evlerinde hazırlayıp yarışma alanına getirecekleri kendi seçimleri olan 3 yemeği, sıcak veya soğuk olarak jüri üyelerine tadım anlamında gelen ziyaretçilere ise görünüm olarak sunacaklar. Birden fazla kategoriye katılabilecek olan yarışmacıların ürünleri ayrı ayrı değerlendirmeye tabi tutulacak.

Hamur işi yemekleri, et yemekleri, hamur ve sütlü tatlılar olmak üzere 3 kategoride düzenlenecek yarışmada birinciye tam, ikinciye yarım, üçüncüye çeyrek altın verilecek. Yarışmada ayrıca mansiyon ödülü ve başkan özel ödülü de yer alacak. Ödüllerin dışında her yarışmacıya katılım sertifikası ve dereceye girenlere de çeşitli hediyeler verilecek.

Yarışmaya katılmak isteyenler, 21 Mayıs 2012 tarihine kadar Büyükşehir Belediyesi Kültür Müdürlüğü, GAMEK Cumhuriyet ve Üsteğmen Hakan Özcan Gençlik ve Kültür Merkezleri, Gazikent, Perılıkaya, Bekirbey, Kurbanbaba El Becerı Kursları, Gaziantep Olı Marketin tüm şubeleri ile Şato Restourant'a başvurı yapabilecek. (AA)

Gaziantepli Somaliler bölge birincisi

Güneydoğu'nun 6 ilinde 65 yabancı öğrenci arasında yapılan Türkçe sınavında Gaziantepli Somaliler bölge birincisi oldu.

Özel Mutafoğlu Anadolu Lisesi'nden yapılan açıklamaya göre, Eylül ayında Kimse Yok mu Derneği ve İçişleri Bakanlığı'nın desteğiyle Türkiye'ye getirilen çalışkan Somalili öğrenciler ülkemizin farklı illerine yerleştirildi.

Gaziantep Mutafoğlu Anadolu Lisesi'ne ise yerleştirilen 10 öğrenci, Eylül ayından itibaren önce sadece Türkçe, sonra diğer dersleri öğrenmeye başladı.

Türkiye'den oldukça memnun olan Somalili kızlar, 14 Nisan'da uluslararası Türkçe sınavına tabii tutularak yeterlilik düzeyleri ölçüldü.

Özellikle Güneydoğu'nun 6 ilinden 65 yabancı öğrenci arasında yapılan sınavda Gaziantep'teki kızlar ilk 10'da 4 öğrenci ile birinciliği elde etti.

Sınavda bir boşla tüm soruları doğru cevaplayan Aisha Ali Ahmed, Mutafoğlu Lisesi'nin gururu oldu. 7. Amine Abdi, 8. ise Ferha Jama Yusuf oldu. 15 yaşında olan Aisha, başarısını istikrarlı çalışmaya ve dersleri dikkatli dinlemeye borçlu olduğunu belirterek, Türkçe öğrenmekten büyük mutluluk duyduğunu dile getirdi. Bu arada kendisinden desteğini esirgemeyen özveri ile çalışan tüm idarecilere ve Türkçe Öğretmeni Esra Ruhi'ye teşekkür etti.

Aisha'nın Türkiye çapındaki Türkçe Olimpiyatları Türkçe yarışmasına hazırlandığı bildirildi. (AA)

Eğitim Bir Sen Araban İlçe Başkanı Gülmüş:

"Öğretmenlere yönelik şiddeti kınıyoruz"

Eğitim Bir Sen Araban İlçe Başkanı Şıh Mehmet Gülmüş, öğretmenlere yönelik şiddeti kınadıklarını söyledi.

Gülmüş, 27 Mayıs 2012 tarihinde İstanbul Esenyurt Kıraç Lisesi öğretmenlerinden Narife Çelik'e yapılan saldırıyı kınamak amacıyla Araban Teknik ve Endüstri Meslek Lisesi önünde toplanan sendika üyesi öğretmenlere yönelik olarak yaptığı açıklamada, öğretmenlere yönelik şiddetin kabul edilemez olduğunu belirtti.

Son dönemlerde öğretmenlere yönelik şiddet olaylarının artığına işaret eden Gülmüş, şöyle konuştu:

"En son 27 Nisan 2012 tarihinde İstanbul Esenyurt ilçesi Kıraç Lisesi öğretmenlerinden Narife Çelik'e yapılan saldırıyı tüm Türkiye'de olduğu gibi Araban'da da bir saat derse girmeyerek şiddetle ve nefretle kınıyoruz. Yakın zamanda bir doktora yapılan saldırı sonucunda Sağlık Bakanı'nın gösterdiği haklı tepkiyi kendi bakanımızdan görememek bizi çok üzmüştür.

İşte bu nedenden dolayı bugün tüm Türkiye'de ilk derse girmeyerek öğretmenlere yapılan şiddeti ve bunun karşısında bakanlığın sessizliğini kınıyoruz. Başta can güvenliğimiz ve hakkımız olan ek ödeme ve sendikal haklarımız için 1 Mayıs günü Ankara Tandoğan Meydanı'nda haykıracağız. Haklarınızı alana kadar Eğitim-Bir-Sen olarak eylemlerimize devam edeceğiz." (AA)

Gaziantep'te uyuşturucu operasyonları

2 ayrı operasyonda 5 kilo kokain ve 873 ecstasy hapı ele geçirildi

Gaziantep'te 2 ayrı operasyonda 5 kilogram kokain, 873 ecstasy hapı ele geçirildi.

Gaziantep Emniyet Müdürlüğü'nden yapılan açıklamaya göre, Kaçakçılık ve Organize Suçlarla Mücadele Şubesi ekipleri, Gaziantep Cumhuriyet Başsavcılığı koordinesinde uyuşturucu madde kaçakçılığı ve ticareti yapan kişilere yönelik çalışma başlattı.

Bu çerçevede doğu illerinden temin ettiği kokaini İstanbul'a götürdüğü iddia edilen Payel M'nin kullandığı plakası açıklanmayan otomobili Gaziantep girişinde durduran polis ekipleri, narkotik köpeği "Zoro"nun da kullanıldığı aramada, araçta saklanmış 5 kilogram kokain, 1 ruhsatsız tabanca ve bu tabancaya ait 2 şarjör ile 16 mermi buldu.

Bir süre takip ettikleri İbrahim B'yi de Esentepe Mahallesi'nde sokakta yürürken yakalayan ekipler, zanlının taşıdığı hediyelik eşya paketinde 873 ecstasy hapı ele geçirdi.

Olayla ilgili Payel M. ile İbrahim B'nin gözaltına alındığı ve soruşturmanın sürdürüldüğü kaydedildi. (AA)

CamScanner ile tarandı

Spor Toto Kupası

M.P.Antalyaspor: 4
Gaziantepspor: 2

Stat: Mardan Antalyaspor Hakemler: Deniz Ateş Bitnel xxx, Özgür Fatih Kalaycı xxx, Sedat Etik xxx Medical Park Antalyaspor: Orkun xxx, Erkan xx, Radeljac xxx, Musa xxx, Minev xxx, Hüseyin xx, Janda xx (Dk. 69 Uğur xx), Emrah x (Dk. 34 Mehmet Eren xxx), Tita xxx, Emre xx (Dk. 55 Ali Zitouni x), Sinan xx Gaziantepspor: Eray x, Kerim xx, Çetin x, Cenk Güvenç x, Şenol xx, Ozan xx, Serdar xx, Yasin x (Dk. 75 Mustafa x), İhsan x (Dk. 31 Mehmet Yiğit xx), Cenk Tosun xx, Taşkın x (Dk. 66 Gökhan xx) Goller: Dk. 23 Tita, Dk. 47 Emre Torun, Dk. 56 Mehmet Eren, Dk. 90 Sinan (Medical Park Antalyaspor), Dk. 33 Cenk Tosun, Dk. 82 Ozan (Gaziantepspor) Sarı kartlar: Dk. 22 İhsan, Dk. 85 Cenk Tosun (Gaziantepspor), Dk. 89 Orkun (Medical Park Antalyaspor)

Spor Toto Kupası (D) Grubundaki maçta Medical Park Antalyaspor, sahasında Gaziantepspor'u 4-2 yendi.

20. dakikada Medical Park Antalyaspor atağında Tita'nın ara pasıyla kalecisiyle karşı karşıya kalan Emre Torun topa sert vurdu, ancak kaleci Eray meşin yuvarlağın filelere gitmesine izin vermedi.

23. dakikada Antalyaspor'da Sinan'ın sağ kanattan yaptığı ortada topa iyi yükselen Emre Torun, İhsan tarafından düşürüldü. Hakem Deniz Ateş Bitnel, penaltı noktasını gösterdi. Penaltı atışını kullanan Tita, topu ağlara gönderdi: 1-0.

33. dakikada Gaziantepspor atağında sağ kanatta topla buluşan Kerim Zengin, ara pasıyla meşin yuvarlağı Cenk Tosun'a kazandırdı. Bu futbolcunun sert vuruşunda top filelerle buluştu: 1-1.

İlk yarı bu skorla tamamlandı.

47. dakikada Gaziantepspor kalecisi Eray'ın kullandığı aut atışı kısa düşünce top, Emre Torun'un önünde kaldı. Emre Torun, düzgün bir vuruşla meşin yuvarlağı kalecinin sağından ağlara gönderdi: 2-1.

56. dakikada Antalyasporlu Musa'nın yarı sahasından kullandığı serbest vuruşta top, rakip ceza sahası içerisindeki Mehmet Eren'in önünde kaldı. Mehmet Eren, kaleci Eray'ın üstünden topu takımının 3'üncü golü olarak filelerle

82. dakikada Gaziantepspor'un sol kanattan geliştirdiği atakta Şenol'un ceza sahasına yaptığı ortada topla buluşmak isteyen Cenk Tosun, Radeljic tarafından düşürülünce, hakem bir kez daha penaltı noktasını gösterdi. Penaltı atışını kullanan Ozan,topu kalecinin sağından ağlara gönderdi: 3-2.

90. dakikada Gaziantepspor adına kazanılan korner atışını Kerimi kullandı. Bu sırada kaleci Eray'da kalesini terk ederek rakip ceza sahasına gitti. Kornerden gelen topu kontrol eden Antalyasporlu futbolcular kontratağa geçti. Meşin yuvarlakla buluşan Sinan, kaleci Eray'ın kalesinde olmamasını iyi değerlendirerek, orta sahadan yaptığı vuruşla topu filelere göndermeyi başardı. 4-2 Karşılaşma, Medical Park Antalyaspor'un 4-2 galibiyetiyle sona erdi.

Medical Park Antalyaspor Teknik Direktörü Özdilek

"Gruptaki iddiamızı sürdürüyoruz. Bu grupta birinci olmak istiyoruz"

Medical Park Antalyaspor Teknik Direktörü Mehmet Özdilek, iddialarının sürdüğünü ve grupta birinci olmak istediklerini söyledi.

Özdilek, karşılaşmanın ardından düzenlediği basın toplantısında, mücadelelerinden dolayı her iki takım oyuncularını da kutladı.

Karşılaşmanın sıcak havada oynandığını kaydeden Mehmet Özdilek, "Her iki takım oyuncuları futbol adına güzel bir oyun sergilediler. Gruptaki iddiamızı sürdürüyoruz. Bu

grupta birinci olmak istiyoruz. Bu anlamda da çarşamba günü deplasmanda oynayacağımız Gaziantepspor maçı önemli. Oyuncularımın performansından da memnunum" dedi.

Bir gazetecinin, Antalyaspor'un transfer gündeminde eski Trabzonsporlu futbolcu Yattara'nın olup olmadığıyla ilgili sorusunu da yanıtlayan Özdilek, böyle bir transfer düşüncesi içerisinde olmadıklarını kaydetti.

Sıcak bir havada mücadele ettiklerini, iki haftadır iki gol attığını dile getiren Antalyasporlu futbolcu Emre Torun da "Spor Toto Kupası-bizim için çok iyi oldu. Ligde şans bulamayan oyuncular bu kupada forma şansı buluyorlar ve bizlerin de bunu iyi değerlendirdiğimize inanıyorum" diye konuştu.

Kırmızı-beyazlı futbolcu Hüseyin Atalay ise zorlu bir mücadele olduğunu ifade etti.

Sıcak havada temposu yüksek bir maç oynadıklarını dile getiren Hüseyin, "Bugün bizi destekleyen taraftara teşekkür ediyor ve bu galibiyeti onlara armağan ediyoruz" şeklinde konuştu.

Gaziantepspor Gaziantepspor Yardımcı Antrenörü Hasan Özer

"Oyuncularımız iyi mücadele etti"

Gaziantepspor Yardımcı Antrenörü Hasan Özer de karşılaşmanın ilk yarısında iyi mücadele ettiklerini belirterek, "İkinci yarıda şanssız bir gol yedik. Futbolda hatalar her zaman olur. Ancak, bunlar önemli hatalar. Oyuncularımız iyi mücadele etti. Gençlerden takım sahadaydı. Bu futbolcuların performansını gördük. 3'üncü golü gördükten sonra tüm futbolcularımız gol bulmaya çalıştı. Hatta kalecimiz Eray bile kalesini terk edercek gol bulmaya çalıştı. Ancak, bir kez kalemizde gol gördük" dedi.

Gaziantepsporlu futbolcu Taşkın Çalış, ilk yarı iyi oynadıklarını, pozisyonlar da bulduklarını, ancak gol bulamadıklarını söyledi.

Kırmızı-siyahlı futbolcu Çetin Güngör, hasret gideriyle ilgili sorusunu da yanıtlayan Özdilek, böyle bir transfer düşüncesi içerisinde olmadıklarını kaydetti.

Sıcak bir havada mücadele ettiklerini, iki haftadır iki gol attığını dile getiren Antalyasporlu futbolcu Emre Torun da "Spor Toto Kupası-bizim için çok iyi oldu. Ligde şans bulamayan oyuncular bu kupada forma şansı buluyorlar ve bizlerin de bunu iyi değerlendirdiğimize inanıyorum" diye konuştu.

Kırmızı-beyazlı futbolcu Hüseyin Atalay ise zorlu bir mücadele olduğunu ifade etti.

Sıcak havada temposu yüksek bir maç oynadıklarını dile getiren Hüseyin, "Bugün bizi destekleyen taraftara teşekkür ediyor ve bu galibiyeti onlara armağan ediyoruz" şeklinde konuştu.

YİTİK : Nüfus Cüzdanımı Kaybettim, hükmü
Mehmet ŞAHİ

VEFAT EDENLER

ADI SOYADI	TAZİYE YERİ
Meral ASLAN	7 Nolu Taziye Evi
Esme GÜNDOĞDU	Tilmiyen Köyü

CamScanner ile tarandı